



แผนพัฒนาท้องถิ่น (พ.ศ.๒๕๖๖-๒๕๗๐)
ฉบับทบทวน ครั้งที่ ๒/๒๕๖๖
องค์การบริหารส่วนตำบลนาพญา



องค์การบริหารส่วนตำบลนาพญา
งานวิเคราะห์นโยบายและแผน
สำนักปลัดองค์การบริหารส่วนตำบล
โทรศัพท์ ๐๗๗-๖๓๐ ๒๘๕ ต่อ ๑
โทรสาร ๐๗๗-๖๓๐๒๘๖

แผนพัฒนาท้องถิ่น
(พ.ศ. ๒๕๖๖-๒๕๗๐) ฉบับทบทวน ครั้งที่ ๒/๒๕๖๖
ขององค์การบริหารส่วนตำบลนาพญา
อำเภอหลังสวน จังหวัดชุมพร

ส่วนที่ ๑ สภาพทั่วไปและข้อมูลพื้นฐาน

๑. ด้านกายภาพ

๑.๑ ที่ตั้งของหมู่บ้านหรือชุมชนหรือตำบล (แผนที่ประกอบ)

ลักษณะที่ตั้ง ตำบลนาพญา เมื่อสมัยก่อนพื้นที่ตำบลนาพญาแห่งนี้เป็นที่ของท่านเจ้านายและข้าหลวงเป็นที่นาและที่ราบลุ่มได้มีการจัดตั้งเป็นทำเนียบเป็นที่พักของข้าหลวงที่บ้านคลองด่าน โดยมีเจ้าพระยาเสด็จมาเยี่ยมและเป็นที่พักประจำทุกปี และในช่วงเดือนห้าก็ได้จัดให้มีงานประเพณีชนควายและมีการเล่นสนุกสนาน เนื่องจากพื้นที่เป็นที่ราบลุ่มและเป็นพื้นที่อันกว้างใหญ่ จึงทำให้เจ้าพระยาที่ได้มาพักผ่อน และได้ซื้อพื้นที่นาไว้เป็นจำนวนมาก ชาวบ้านแถบนั้นเรียกว่า นาพระยา และต่อมาก็ได้เรียกว่า “นาพญา” และลักษณะภูมิประเทศของตำบลนาพญา มีพื้นที่ส่วนใหญ่เป็นพื้นที่ราบสลับลุ่มบางส่วนเป็นป่าและภูเขา องค์การบริหารส่วนตำบลนาพญา ได้รับการเปลี่ยนแปลงฐานะจากสภาตำบล เป็นองค์การบริหารส่วนตำบลนาพญา เมื่อวันที่ ๒๕ ธันวาคม ๒๕๓๙

อาณาเขตขององค์การบริหารส่วนตำบลนาพญา

ทิศเหนือจด	ตำบลพ้อแดง ตำบลบางมะพร้าว	อำเภอหลังสวน
ทิศใต้จด	ตำบลทุ่งหลวง ตำบลละแม	อำเภอละแม
ทิศตะวันออกจด	ทะเลอ่าวไทย	
ทิศตะวันตกจด	ตำบลบ้านควน	อำเภอหลังสวน

จำนวนหมู่บ้านและมีเนื้อที่ทั้งหมด ที่อยู่ในเขตองค์การบริหารส่วนตำบลนาพญา

ตำบลนาพญามีเนื้อที่โดยประมาณ ๘๘.๐๖ ตารางกิโลเมตร คิดเป็นจำนวน ๕๕,๐๓๗.๕๐ ไร่ แบ่งเป็นที่อยู่อาศัย ๑,๗๑๔ ไร่ พื้นที่ทำการเกษตร ๔๑,๔๙๒.๕ ไร่ พื้นที่สาธารณะ ๓,๔๖๒ ไร่ เป็นพื้นที่ป่าไม้และอื่นๆ ๘,๓๖๙ ไร่

๑.๒ ลักษณะภูมิประเทศ

ภูมิประเทศขององค์การบริหารส่วนตำบลนาพญา

สภาพภูมิประเทศขององค์การบริหารส่วนตำบลนาพญานั้นมีความหลากหลาย คือ ด้านทิศตะวันตกเป็นพื้นที่ราบ ด้านทิศใต้และด้านทิศเหนือเป็นพื้นที่ภูเขา และทางตอนกลางเป็นที่ราบเชิงเขาแล้วค่อยๆ ลาดลงสู่ทะเลทางด้านทิศตะวันออก

จำนวนหมู่บ้านในเขตองค์การบริหารส่วนตำบล มีจำนวนทั้งหมด ๑๙ หมู่บ้าน

หมู่ที่ ๑ บ้านคลองด่าน	หมู่ที่ ๑๐ บ้านหนองเตย
หมู่ที่ ๒ บ้านดอนสะท้อน	หมู่ที่ ๑๑ บ้านนาจิ้นแก้ว
หมู่ที่ ๓ บ้านวัง	หมู่ที่ ๑๒ บ้านทุ่งหลวง
หมู่ที่ ๔ บ้านควนตะวันออก	หมู่ที่ ๑๓ บ้านโตนดห้าต้น
หมู่ที่ ๕ บ้านคลองขนาน	หมู่ที่ ๑๔ บ้านคลองราง
หมู่ที่ ๖ บ้านสะพานยูง	หมู่ที่ ๑๕ บ้านห้วยจระเข้
หมู่ที่ ๗ บ้านทุ่งตก	หมู่ที่ ๑๖ บ้านบางมัน
หมู่ที่ ๘ บ้านทุ่งโน	หมู่ที่ ๑๗ บ้านสุขสันต์
หมู่ที่ ๙ บ้านนาพญา	หมู่ที่ ๑๘ บ้านห้วยกรวด
	หมู่ที่ ๑๙ บ้านเขาดิน

องค์การบริหารส่วนตำบลนาพญา สถานที่ตั้ง เลขที่ ๖ หมู่ ๑๓ ตำบลนาพญา อำเภอหลังสวน จังหวัดชุมพร

- โทรศัพท์ ๐๗๗ - ๖๓๐๒๘๕

- โทรสาร ๐๗๗ - ๖๓๐๒๘๖

๑.๓ ลักษณะภูมิอากาศ

ลักษณะสภาพอากาศและฤดูกาล

ตำบลนาพญาเป็นตำบลที่ได้รับอิทธิพลจากลมมรสุมตะวันตกเฉียงใต้ และลมมรสุมตะวันออกเฉียงเหนือ ทำให้มีฤดูกาล ๒ ฤดู

๑. ฤดูร้อน เริ่มตั้งแต่เดือนกุมภาพันธ์ - กลางเดือนพฤษภาคม เป็นช่วงเปลี่ยนมรสุมหลังมรสุมตะวันออกเฉียงเหนืออ่อนกำลังลง
๒. ฤดูฝน เริ่มตั้งแต่กลางเดือนพฤษภาคม - กลางเดือนธันวาคม ซึ่งเป็นช่วงที่ลมมรสุมตะวันตกเฉียงใต้จากทะเลอันดามันเป็นมวลอากาศที่มีความชื้นสูง และเปลี่ยนเป็นลมมรสุมตะวันออกเฉียงใต้จากทะเลอันดามันเป็นมวลอากาศที่มีความชื้นสูงและเป็นลมมรสุมตะวันออกเฉียงเหนือ จึงทำให้เกิดฝนตกชุกตลอดพื้นที่ในตำบลนาพญา

๑.๔ ลักษณะของดิน

ลักษณะของดินพื้นที่ตำบลนาพญา ทางด้านทิศตะวันตกของพื้นที่จะเป็นดินเหนียว ดินนา ตอนกลางเป็นดินร่วนและดินร่วนปนทรายดินเขาและพื้นที่ภูเขา ซึ่งทางด้านทิศตะวันตกและตอนกลางของพื้นที่ตำบลนาพญาเหมาะแก่การทำเกษตรกรรม ทางด้านทิศตะวันออกจะเป็นดินทราย ดินเลน เหมาะแก่การทำนาแก้งและประกอบอาชีพประมง

๒. ด้านการเมือง/การปกครอง

๒.๑ เขตการปกครอง

จำนวนหมู่บ้านในเขตองค์การบริหารส่วนตำบล มีจำนวนทั้งหมด ๑๙ หมู่บ้าน

หมู่ที่ ๑ บ้านคลองด่าน	หมู่ที่ ๑๐ บ้านหนองเตย
หมู่ที่ ๒ บ้านดอนสะท้อน	หมู่ที่ ๑๑ บ้านนาจิ้นแก้ว
หมู่ที่ ๓ บ้านวัง	หมู่ที่ ๑๒ บ้านทุ่งหลวง
หมู่ที่ ๔ บ้านควนตะวันออก	หมู่ที่ ๑๓ บ้านโตนดห้าต้น
หมู่ที่ ๕ บ้านคลองขนาน	หมู่ที่ ๑๔ บ้านคลองราง
หมู่ที่ ๖ บ้านสะพานยูง	หมู่ที่ ๑๕ บ้านห้วยจร๊ะเซ้
หมู่ที่ ๗ บ้านทุ่งตก	หมู่ที่ ๑๖ บ้านบางมัน
หมู่ที่ ๘ บ้านทุ่งโน	หมู่ที่ ๑๗ บ้านสุขสันติ
หมู่ที่ ๙ บ้านนาพญา	หมู่ที่ ๑๘ บ้านห้วยกรวด
	หมู่ที่ ๑๙ บ้านเขาดิน

องค์การบริหารส่วนตำบลนาพญา ตั้งอยู่ที่ หมู่ ๑๓ ตำบลนาพญา อำเภอหลังสวน จังหวัดชุมพร

- โทรศัพท์ ๐๗๗ - ๖๓๐๒๘๕

- โทรสาร ๐๗๗ - ๖๓๐๒๘๖

๒.๒ การเลือกตั้ง

โครงสร้างและกระบวนการบริหาร

ฝ่ายบริหาร(คณะผู้บริหาร)

๑. นายนิพนธ์ นาคเพชร	นายกองค์การบริหารส่วนตำบลนาพญา
๒. นายสนั่น สุบรรณรัตน์	รองนายกองค์การบริหารส่วนตำบลนาพญา
๓. นายสมรึก ชูพยนต์	รองนายกองค์การบริหารส่วนตำบลนาพญา
๔. นางสาวนิรมล เพ็องงนคร	เลขานุการนายกองค์การบริหารส่วนตำบลนาพญา

ฝ่ายนิติบัญญัติ(สภาองค์การบริหารส่วนตำบลนาพญา)

จำนวนสมาชิกสภาองค์การบริหารส่วนตำบลนาพญา มีทั้งสิ้น ๑๙ คน ซึ่งประกอบด้วย

๑. นางประนอม ธรรมนารักษ์	สมาชิกสภาองค์การบริหารส่วนตำบล หมู่ที่ ๑
๒. นายโกศล ทองहित	สมาชิกสภาองค์การบริหารส่วนตำบล หมู่ที่ ๒
๓. นางอนงค์ ชานฮู	สมาชิกสภาองค์การบริหารส่วนตำบล หมู่ที่ ๓
๔. นายฉะอ้อน นาคสด	สมาชิกสภาองค์การบริหารส่วนตำบล หมู่ที่ ๔
๕. นายประยิน ชูพยนต์	สมาชิกสภาองค์การบริหารส่วนตำบล หมู่ที่ ๕
๖. นายเสน่ห์ สมบุญ	สมาชิกสภาองค์การบริหารส่วนตำบล หมู่ที่ ๖
๗. นายสุชิน มุสิกสาร	สมาชิกสภาองค์การบริหารส่วนตำบล หมู่ที่ ๗
๘. นายสมชาย สอนสุทธิ	สมาชิกสภาองค์การบริหารส่วนตำบล หมู่ที่ ๘
๙. นายวิลาศ แก้วมณี	สมาชิกสภาองค์การบริหารส่วนตำบล หมู่ที่ ๙
๑๐. นางกนิษฐา พัฒน์ลาภ	สมาชิกสภาองค์การบริหารส่วนตำบล หมู่ที่ ๑๐
๑๑. นายเสนก พุทธิรัตน์	สมาชิกสภาองค์การบริหารส่วนตำบล หมู่ที่ ๑๑
๑๒. นายเลิศนภา สาพิทักษ์	สมาชิกสภาองค์การบริหารส่วนตำบล หมู่ที่ ๑๒
๑๓. นางสาวเรืองจิตร ชูพยนต์	สมาชิกสภาองค์การบริหารส่วนตำบล หมู่ที่ ๑๓
๑๔. นางสาวสุดเสน่ห์ พระสว่าง	สมาชิกสภาองค์การบริหารส่วนตำบล หมู่ที่ ๑๔
๑๕. นายไทรรัตน์ เกิดบางกา	สมาชิกสภาองค์การบริหารส่วนตำบล หมู่ที่ ๑๕
๑๖. นายบุญจันต์ วรรณกุล	สมาชิกสภาองค์การบริหารส่วนตำบล หมู่ที่ ๑๖

๑๗. นางศรีวรรณ พลทวี สมาชิกสภาองค์การบริหารส่วนตำบล หมู่ที่ ๑๗
 ๑๘. นายสมทรง ภู่อิน สมาชิกสภาองค์การบริหารส่วนตำบล หมู่ที่ ๑๘
 ๑๙. นายพรศักดิ์ น้อยสุจริต สมาชิกสภาองค์การบริหารส่วนตำบล หมู่ที่ ๑๙

๓. ประชากร

๓.๑ ข้อมูลเกี่ยวกับจำนวนประชากร (ข้อมูลเปรียบเทียบย้อนหลัง ๓ - ๕ ปี และการคาดการณ์ในอนาคต)

ตารางจำนวนประชากรของตำบลนาพญา อำเภอหลังสวน จังหวัดชุมพร

ลำดับที่	ชื่อหมู่บ้าน	ประชากร		รวม (คน)	จำนวน ครัวเรือน (หลัง)	หมายเหตุ
		เพศชาย (คน)	เพศหญิง (คน)			
๑	บ้านคลองด่าน	๓๒	๒๘	๖๐	๑๙	
๒	บ้านดอนสะท้อน	๘๗	๘๙	๑๗๖	๗๗	
๓	บ้านวัง	๓๒	๓๕	๖๗	๓๙	
๔	บ้านควนตะวันออก	๒๒๕	๒๓๙	๔๖๔	๑๗๘	
๕	บ้านคลองขนาน	๑๑๒	๑๓๖	๒๔๘	๘๐	
๖	บ้านสะพานยูง	๑๙๖	๒๐๑	๓๙๗	๑๕๒	
๗	บ้านทุ่งตก	๗๗	๘๕	๑๖๒	๕๙	
๘	บ้านทุ่งไฉ	๒๓๕	๒๖๕	๕๐๐	๑๗๓	
๙	บ้านนาพญา	๓๔๑	๓๓๐	๖๗๑	๒๓๒	
๑๐	บ้านหนองเตย	๓๓	๒๙	๖๒	๓๒	
๑๑	บ้านนาจันทน์	๔๓	๔๒	๘๕	๔๖	
๑๒	บ้านทุ่งหลวง	๑๗๑	๑๖๑	๓๓๒	๑๒๑	
๑๓	บ้านโตนดห้าต้น	๑๐๑	๑๑๔	๒๑๕	๘๒	
๑๔	บ้านคลองราง	๓๓	๓๐	๖๓	๔๓	
๑๕	บ้านห้วยจรเข้ม	๑๗๓	๑๙๓	๓๖๖	๑๕๓	
๑๖	บ้านบางมัน	๑๕๙	๑๓๗	๒๙๖	๑๒๑	
๑๗	บ้านสุขสันติ	๒๓๗	๒๒๑	๔๕๘	๑๖๕	
๑๘	บ้านห้วยกรวด	๑๖๘	๑๕๓	๓๒๑	๑๒๗	
๑๙	บ้านเขาดิน	๑๘๔	๑๖๗	๓๕๑	๑๔๐	
รวม		๒,๖๓๙	๒,๖๕๕	๕,๒๙๔	๒,๐๓๙	

หมายเหตุ : ข้อมูลประชากรจากสำนักบริหารการทะเบียน กรมการปกครอง ประจำปีเดือนมกราคม ๒๕๖๖

ตารางจำนวนประชากรของตำบลนาพญา อำเภอหลังสวน จังหวัดชุมพร

ลำดับที่	ชื่อหมู่บ้าน	ประชากร		รวม (คน)	จำนวน ครัวเรือน (หลัง)	หมายเหตุ
		เพศชาย (คน)	เพศหญิง (คน)			
๑	บ้านคลองด่าน	๓๒	๒๗	๕๙	๑๙	
๒	บ้านดอนสะท้อน	๙๐	๘๘	๑๗๘	๗๗	
๓	บ้านวัง	๓๓	๓๔	๖๗	๓๙	
๔	บ้านควนตะวันออก	๒๒๐	๒๓๘	๔๕๘	๑๗๖	
๕	บ้านคลองขนาน	๑๐๙	๑๓๘	๒๔๗	๘๐	
๖	บ้านสะพานยูง	๑๙๘	๒๐๗	๔๐๕	๑๕๐	
๗	บ้านทุ่งตก	๗๗	๘๗	๑๖๔	๕๖	
๘	บ้านทุ่งไฉ	๒๓๖	๒๖๒	๔๙๘	๑๖๗	
๙	บ้านนาพญา	๓๓๙	๓๓๒	๖๗๑	๒๒๖	
๑๐	บ้านหนองเตย	๓๔	๒๗	๖๑	๓๒	
๑๑	บ้านนาจันเกล้า	๔๔	๔๑	๘๕	๔๔	
๑๒	บ้านทุ่งหลวง	๑๗๐	๑๖๓	๓๓๓	๑๒๑	
๑๓	บ้านโตนดห้าต้น	๑๐๐	๑๑๘	๒๑๘	๘๑	
๑๔	บ้านคลองราง	๓๕	๒๙	๖๔	๔๓	
๑๕	บ้านห้วยจร๊ะเข้	๑๗๓	๑๙๑	๓๖๔	๑๕๑	
๑๖	บ้านบางมัน	๑๕๓	๑๓๗	๒๙๐	๑๒๑	
๑๗	บ้านสุขสันติ	๒๔๖	๒๒๖	๔๗๒	๑๖๓	
๑๘	บ้านห้วยกรวด	๑๖๑	๑๕๓	๓๑๔	๑๒๕	
๑๙	บ้านเขาติน	๑๘๗	๑๖๖	๓๕๓	๑๓๙	
รวม		๒,๖๓๗	๒,๖๖๔	๕,๓๐๑	๒,๐๑๐	

หมายเหตุ : ข้อมูลประชากรจากสำนักบริหารการทะเบียน กรมการปกครอง ประจำเดือนมกราคม ๒๕๖๕

ตารางจำนวนประชากรของตำบลนาพญา อำเภอหลังสวน จังหวัดชุมพร

ลำดับที่	ชื่อหมู่บ้าน	ประชากร		รวม (คน)	จำนวน ครัวเรือน (หลัง)	หมายเหตุ
		เพศชาย (คน)	เพศหญิง (คน)			
๑	บ้านคลองด่าน	๓๑	๒๘	๕๙	๑๙	
๒	บ้านดอนสะท้อน	๙๒	๙๑	๑๘๓	๗๗	
๓	บ้านวัง	๓๓	๓๕	๖๘	๓๗	
๔	บ้านควนตะวันออก	๒๒๑	๒๓๙	๔๖๐	๑๗๔	
๕	บ้านคลองขนาน	๑๑๒	๑๓๘	๒๕๐	๗๙	
๖	บ้านสะพานยูง	๒๐๓	๒๐๘	๔๑๑	๑๔๗	
๗	บ้านทุ่งตก	๗๘	๘๗	๑๖๕	๕๕	
๘	บ้านทุ่งไฉ	๒๓๘	๒๖๔	๕๐๒	๑๖๑	
๙	บ้านนาพญา	๓๓๙	๓๓๓	๖๗๒	๒๒๓	
๑๐	บ้านหนองเตย	๓๓	๒๕	๕๘	๓๒	
๑๑	บ้านนาจันแก้ว	๔๒	๔๓	๘๕	๔๓	
๑๒	บ้านทุ่งหลวง	๑๗๖	๑๖๖	๓๔๒	๑๑๙	
๑๓	บ้านโตนดห้าต้น	๑๐๒	๑๒๑	๒๒๓	๘๑	
๑๔	บ้านคลองราง	๓๕	๓๐	๖๕	๔๓	
๑๕	บ้านห้วยจรเข้มะ	๑๖๙	๑๙๓	๓๖๒	๑๔๖	
๑๖	บ้านบางมัน	๑๕๖	๑๔๐	๒๙๖	๑๑๙	
๑๗	บ้านสุขสันติ	๒๔๐	๒๒๙	๔๖๙	๑๕๗	
๑๘	บ้านห้วยกรวด	๑๕๘	๑๕๑	๓๐๙	๑๒๔	
๑๙	บ้านเขาติน	๑๘๔	๑๖๗	๓๕๑	๑๓๗	
รวม		๒,๖๔๒	๒,๖๘๘	๕,๓๓๐	๑,๙๗๓	

หมายเหตุ : ข้อมูลประชากรจากสำนักบริหารการทะเบียน กรมการปกครอง ประจำเดือนมกราคม ๒๕๖๔

ตารางจำนวนประชากรของตำบลนาพญา อำเภอหลังสวน จังหวัดชุมพร

ลำดับที่	ชื่อหมู่บ้าน	ประชากร		รวม (คน)	จำนวน ครัวเรือน (หลัง)	หมายเหตุ
		เพศชาย (คน)	เพศหญิง (คน)			
๑	บ้านคลองด่าน	๓๒	๒๘	๖๐	๑๘	
๒	บ้านดอนสะท้อน	๙๑	๙๑	๑๘๒	๗๗	
๓	บ้านวัง	๓๓	๓๔	๖๗	๓๗	
๔	บ้านควนตะวันออก	๒๒๑	๒๓๗	๔๕๘	๑๗๔	
๕	บ้านคลองขนาน	๑๑๑	๑๓๗	๒๔๘	๗๘	
๖	บ้านสะพานยูง	๒๑๐	๒๑๐	๔๒๐	๑๔๒	
๗	บ้านทุ่งตก	๗๖	๘๗	๑๖๓	๕๔	
๘	บ้านทุ่งไฉ	๒๔๐	๒๖๖	๕๐๖	๑๕๘	
๙	บ้านนาพญา	๓๓๗	๓๓๔	๖๗๑	๒๒๒	
๑๐	บ้านหนองเตย	๓๑	๒๕	๕๖	๓๒	
๑๑	บ้านนาจันเกล้า	๔๒	๔๓	๘๕	๔๒	
๑๒	บ้านทุ่งหลวง	๑๗๓	๑๖๕	๓๓๘	๑๑๘	
๑๓	บ้านโตนดห้าต้น	๑๐๐	๑๑๙	๒๑๙	๘๐	
๑๔	บ้านคลองราง	๓๕	๓๐	๖๕	๔๓	
๑๕	บ้านห้วยจรเข้มะ	๑๖๗	๑๙๐	๓๕๗	๑๔๒	
๑๖	บ้านบางมัน	๑๕๕	๑๔๐	๒๙๕	๑๑๙	
๑๗	บ้านสุขสันติ	๒๓๘	๒๓๑	๔๖๙	๑๕๖	
๑๘	บ้านห้วยกรวด	๑๖๑	๑๕๔	๓๑๕	๑๒๔	
๑๙	บ้านเขาติน	๑๘๔	๑๖๙	๓๕๓	๑๓๖	
รวม		๒,๖๓๗	๒,๖๙๐	๕,๓๒๗	๑,๙๕๒	

หมายเหตุ : ข้อมูลประชากรจากสำนักบริหารการทะเบียน กรมการปกครองประจำเดือน กันยายน ๒๕๖๓

๓.๒ จำนวนประชากรของตำบลนาพญา จำแนกเป็นช่วงอายุ

หมู่ที่ ๑

ลำดับ	ช่วงอายุ	เพศชาย (คน)	เพศหญิง (คน)	รวม (คน)	หมายเหตุ
๑	๑ เดือน - ๖ ปี	๔	๑	๕	
๒	๗ - ๑๒ ปี	๒	๓	๕	
๓	๑๓ - ๑๗ ปี	๔	๐	๔	
๔	๑๘ - ๒๙ ปี	๑	๓	๔	
๕	๓๐ - ๓๙ ปี	๙	๕	๑๔	
๖	๔๐ - ๔๙ ปี	๒	๕	๗	
๗	๕๐ - ๕๙ ปี	๖	๒	๘	
๘	๖๐ - ๖๙ ปี	๒	๖	๘	
๙	๗๐ - ๗๙ ปี	๑	๒	๓	
๑๐	๘๐ - ๘๙ ปี	๑	๑	๒	
๑๑	๙๐ - ๙๙ ปี	๐	๐	๐	
๑๒	๑๐๐ ปีขึ้นไป	๐	๐	๐	
รวม		๓๒	๒๘	๖๐	

หมู่ที่ ๒

ลำดับ	ช่วงอายุ	เพศชาย (คน)	เพศหญิง (คน)	รวม (คน)	หมายเหตุ
๑	๑ เดือน - ๖ ปี	๖	๕	๑๑	
๒	๗ - ๑๒ ปี	๓	๖	๙	
๓	๑๓ - ๑๗ ปี	๔	๗	๑๑	
๔	๑๘ - ๒๙ ปี	๑๗	๘	๒๕	
๕	๓๐ - ๓๙ ปี	๑๖	๑๔	๓๐	
๖	๔๐ - ๔๙ ปี	๑๑	๑๐	๒๑	
๗	๕๐ - ๕๙ ปี	๑๓	๑๖	๒๙	
๘	๖๐ - ๖๙ ปี	๙	๙	๑๘	
๙	๗๐ - ๗๙ ปี	๖	๑๐	๑๖	
๑๐	๘๐ - ๘๙ ปี	๒	๓	๕	
๑๑	๙๐ - ๙๙ ปี	๐	๑	๑	
๑๒	๑๐๐ ปีขึ้นไป	๐	๐	๐	
รวม		๘๗	๘๙	๑๗๖	

หมู่ที่ ๓

ลำดับ	ช่วงอายุ	เพศชาย (คน)	เพศหญิง (คน)	รวม (คน)	หมายเหตุ
๑	๑ เดือน - ๖ ปี	๑	๑	๒	
๒	๗ - ๑๒ ปี	๐	๒	๒	
๓	๑๓ - ๑๗ ปี	๑	๐	๑	
๔	๑๘ - ๒๙ ปี	๔	๗	๑๑	
๕	๓๐ - ๓๙ ปี	๓	๑๑	๑๔	
๖	๔๐ - ๔๙ ปี	๕	๒	๗	
๗	๕๐ - ๕๙ ปี	๔	๔	๘	
๘	๖๐ - ๖๙ ปี	๖	๕	๑๑	
๙	๗๐ - ๗๙ ปี	๖	๒	๘	
๑๐	๘๐ - ๘๙ ปี	๒	๑	๓	
๑๑	๙๐ - ๙๙ ปี	๑	๐	๑	
๑๒	๑๐๐ ปีขึ้นไป	๐	๐	๐	
รวม		๓๓	๓๕	๖๘	

หมู่ที่ ๔

ลำดับ	ช่วงอายุ	เพศชาย (คน)	เพศหญิง (คน)	รวม (คน)	หมายเหตุ
๑	๑ เดือน - ๖ ปี	๑๓	๑๘	๓๑	
๒	๗ - ๑๒ ปี	๑๙	๙	๒๘	
๓	๑๓ - ๑๗ ปี	๘	๑๓	๒๑	
๔	๑๘ - ๒๙ ปี	๓๕	๓๔	๖๙	
๕	๓๐ - ๓๙ ปี	๓๖	๒๔	๖๐	
๖	๔๐ - ๔๙ ปี	๔๐	๔๕	๘๕	
๗	๕๐ - ๕๙ ปี	๒๙	๓๗	๖๖	
๘	๖๐ - ๖๙ ปี	๒๔	๓๐	๕๔	
๙	๗๐ - ๗๙ ปี	๑๕	๑๕	๓๐	
๑๐	๘๐ - ๘๙ ปี	๔	๘	๑๒	
๑๑	๙๐ - ๙๙ ปี	๑	๕	๖	
๑๒	๑๐๐ ปีขึ้นไป	๐	๐	๐	
รวม		๒๒๔	๒๓๘	๔๖๒	

หมู่ที่ ๕

ลำดับ	ช่วงอายุ	เพศชาย (คน)	เพศหญิง (คน)	รวม (คน)	หมายเหตุ
๑	๑ เดือน - ๖ ปี	๙	๗	๑๖	
๒	๗ - ๑๒ ปี	๙	๑๑	๒๐	
๓	๑๓ - ๑๗ ปี	๑๐	๔	๑๔	
๔	๑๘ - ๒๙ ปี	๑๗	๒๔	๔๑	
๕	๓๐ - ๓๙ ปี	๒๒	๑๖	๓๘	
๖	๔๐ - ๔๙ ปี	๑๑	๒๓	๓๔	
๗	๕๐ - ๕๙ ปี	๑๗	๒๔	๔๑	
๘	๖๐ - ๖๙ ปี	๑๐	๑๒	๒๒	
๙	๗๐ - ๗๙ ปี	๖	๕	๑๑	
๑๐	๘๐ - ๘๙ ปี	๑	๖	๗	
๑๑	๙๐ - ๙๙ ปี	๐	๔	๔	
๑๒	๑๐๐ ปีขึ้นไป	๐	๐	๐	
รวม		๑๑๒	๑๓๖	๒๔๘	

หมู่ที่ ๖

ลำดับ	ช่วงอายุ	เพศชาย (คน)	เพศหญิง (คน)	รวม (คน)	หมายเหตุ
๑	๑ เดือน - ๖ ปี	๑๒	๑๑	๒๓	
๒	๗ - ๑๒ ปี	๑๓	๙	๒๒	
๓	๑๓ - ๑๗ ปี	๑๓	๑๖	๒๙	
๔	๑๘ - ๒๙ ปี	๒๔	๒๕	๔๙	
๕	๓๐ - ๓๙ ปี	๓๙	๓๑	๗๐	
๖	๔๐ - ๔๙ ปี	๒๘	๓๒	๖๐	
๗	๕๐ - ๕๙ ปี	๓๔	๓๐	๖๔	
๘	๖๐ - ๖๙ ปี	๑๔	๒๖	๔๐	
๙	๗๐ - ๗๙ ปี	๑๔	๑๓	๒๗	
๑๐	๘๐ - ๘๙ ปี	๕	๗	๑๒	
๑๑	๙๐ - ๙๙ ปี	๐	๑	๑	
๑๒	๑๐๐ ปีขึ้นไป	๐	๐	๐	
รวม		๑๙๖	๒๐๑	๓๙๗	

หมู่ที่ ๗

ลำดับ	ช่วงอายุ	เพศชาย (คน)	เพศหญิง (คน)	รวม (คน)	หมายเหตุ
๑	๑ เดือน - ๖ ปี	๕	๕	๑๐	
๒	๗ - ๑๒ ปี	๔	๖	๑๐	
๓	๑๓ - ๑๗ ปี	๔	๕	๙	
๔	๑๘ - ๒๙ ปี	๑๗	๗	๒๔	
๕	๓๐ - ๓๙ ปี	๑๔	๖	๒๐	
๖	๔๐ - ๔๙ ปี	๑๑	๑๗	๒๘	
๗	๕๐ - ๕๙ ปี	๑๐	๑๘	๒๘	
๘	๖๐ - ๖๙ ปี	๖	๖	๑๒	
๙	๗๐ - ๗๙ ปี	๓	๖	๙	
๑๐	๘๐ - ๘๙ ปี	๑	๗	๘	
๑๑	๙๐ - ๙๙ ปี	๑	๒	๓	
๑๒	๑๐๐ ปีขึ้นไป	๐	๐	๐	
รวม		๗๖	๘๕	๑๖๑	

หมู่ที่ ๘

ลำดับ	ช่วงอายุ	เพศชาย (คน)	เพศหญิง (คน)	รวม (คน)	หมายเหตุ
๑	๑ เดือน - ๖ ปี	๑๔	๑๓	๒๗	
๒	๗ - ๑๒ ปี	๒๗	๙	๓๖	
๓	๑๓ - ๑๗ ปี	๑๕	๑๐	๒๕	
๔	๑๘ - ๒๙ ปี	๓๙	๓๗	๗๖	
๕	๓๐ - ๓๙ ปี	๒๘	๔๑	๖๙	
๖	๔๐ - ๔๙ ปี	๓๘	๕๑	๘๙	
๗	๕๐ - ๕๙ ปี	๒๕	๓๘	๖๓	
๘	๖๐ - ๖๙ ปี	๒๕	๓๒	๕๗	
๙	๗๐ - ๗๙ ปี	๑๘	๒๑	๓๙	
๑๐	๘๐ - ๘๙ ปี	๔	๑๑	๑๕	
๑๑	๙๐ - ๙๙ ปี	๑	๒	๓	
๑๒	๑๐๐ ปีขึ้นไป	๐	๐	๐	
รวม		๒๓๔	๒๖๕	๕๐๙	

หมู่ที่ ๙

ลำดับ	ช่วงอายุ	เพศชาย (คน)	เพศหญิง (คน)	รวม (คน)	หมายเหตุ
๑	๑ เดือน - ๖ ปี	๓๑	๒๓	๕๔	
๒	๗ - ๑๒ ปี	๒๖	๓๕	๖๑	
๓	๑๓ - ๑๗ ปี	๒๕	๑๔	๓๙	
๔	๑๘ - ๒๙ ปี	๕๐	๔๙	๙๙	
๕	๓๐ - ๓๙ ปี	๔๕	๔๘	๙๓	
๖	๔๐ - ๔๙ ปี	๖๖	๕๒	๑๑๘	
๗	๕๐ - ๕๙ ปี	๔๓	๔๓	๘๖	
๘	๖๐ - ๖๙ ปี	๓๕	๔๔	๗๙	
๙	๗๐ - ๗๙ ปี	๑๕	๒๒	๓๗	
๑๐	๘๐ - ๘๙ ปี	๖	๕	๑๑	
๑๑	๙๐ - ๙๙ ปี	๑	๒	๓	
๑๒	๑๐๐ ปีขึ้นไป	๐	๐	๐	
รวม		๓๔๐	๓๓๐	๖๗๐	

หมู่ที่ ๑๐

ลำดับ	ช่วงอายุ	เพศชาย (คน)	เพศหญิง (คน)	รวม (คน)	หมายเหตุ
๑	๑ เดือน - ๖ ปี	๒	๒	๔	
๒	๗ - ๑๒ ปี	๔	๑	๕	
๓	๑๓ - ๑๗ ปี	๐	๔	๔	
๔	๑๘ - ๒๙ ปี	๓	๐	๓	
๕	๓๐ - ๓๙ ปี	๔	๒	๖	
๖	๔๐ - ๔๙ ปี	๘	๙	๑๗	
๗	๕๐ - ๕๙ ปี	๖	๒	๘	
๘	๖๐ - ๖๙ ปี	๒	๓	๕	
๙	๗๐ - ๗๙ ปี	๑	๕	๖	
๑๐	๘๐ - ๘๙ ปี	๓	๑	๔	
๑๑	๙๐ - ๙๙ ปี	๐	๐	๐	
๑๒	๑๐๐ ปีขึ้นไป	๐	๐	๐	
รวม		๓๓	๒๙	๖๒	

หมู่ที่ ๑๑

ลำดับ	ช่วงอายุ	เพศชาย (คน)	เพศหญิง (คน)	รวม (คน)	หมายเหตุ
๑	๑ เดือน - ๖ ปี	๖	๑	๗	
๒	๗ - ๑๒ ปี	๐	๒	๒	
๓	๑๓ - ๑๗ ปี	๒	๔	๖	
๔	๑๘ - ๒๙ ปี	๕	๙	๑๔	
๕	๓๐ - ๓๙ ปี	๗	๓	๑๐	
๖	๔๐ - ๔๙ ปี	๗	๗	๑๔	
๗	๕๐ - ๕๙ ปี	๖	๕	๑๑	
๘	๖๐ - ๖๙ ปี	๕	๖	๑๑	
๙	๗๐ - ๗๙ ปี	๒	๔	๖	
๑๐	๘๐ - ๘๙ ปี	๑	๑	๒	
๑๑	๙๐ - ๙๙ ปี	๑	๐	๑	
๑๒	๑๐๐ ปีขึ้นไป	๐	๐	๐	
รวม		๔๓	๔๒	๘๕	

หมู่ที่ ๑๒

ลำดับ	ช่วงอายุ	เพศชาย (คน)	เพศหญิง (คน)	รวม (คน)	หมายเหตุ
๑	๑ เดือน - ๖ ปี	๑๔	๑๑	๒๕	
๒	๗ - ๑๒ ปี	๘	๑๔	๒๒	
๓	๑๓ - ๑๗ ปี	๑๓	๙	๒๒	
๔	๑๘ - ๒๙ ปี	๒๙	๒๒	๕๑	
๕	๓๐ - ๓๙ ปี	๒๙	๒๗	๕๖	
๖	๔๐ - ๔๙ ปี	๒๙	๒๖	๕๕	
๗	๕๐ - ๕๙ ปี	๓๒	๓๑	๖๓	
๘	๖๐ - ๖๙ ปี	๙	๙	๑๘	
๙	๗๐ - ๗๙ ปี	๓	๔	๗	
๑๐	๘๐ - ๘๙ ปี	๕	๖	๑๑	
๑๑	๙๐ - ๙๙ ปี	๐	๒	๒	
๑๒	๑๐๐ ปีขึ้นไป	๐	๐	๐	
รวม		๑๗๑	๑๖๑	๓๓๒	

หมู่ที่ ๑๓

ลำดับ	ช่วงอายุ	เพศชาย (คน)	เพศหญิง (คน)	รวม (คน)	หมายเหตุ
๑	๑ เดือน - ๖ ปี	๕	๑๕	๒๐	
๒	๗ - ๑๒ ปี	๖	๑๑	๑๗	
๓	๑๓ - ๑๗ ปี	๖	๔	๑๐	
๔	๑๘ - ๒๙ ปี	๑๘	๒๑	๓๙	
๕	๓๐ - ๓๙ ปี	๒๑	๑๕	๓๖	
๖	๔๐ - ๔๙ ปี	๑๔	๑๔	๒๘	
๗	๕๐ - ๕๙ ปี	๒๐	๑๓	๓๓	
๘	๖๐ - ๖๙ ปี	๙	๙	๑๘	
๙	๗๐ - ๗๙ ปี	๒	๑๐	๑๒	
๑๐	๘๐ - ๘๙ ปี	๐	๑	๑	
๑๑	๙๐ - ๙๙ ปี	๐	๑	๑	
๑๒	๑๐๐ ปีขึ้นไป	๐	๐	๐	
รวม		๑๐๑	๑๑๔	๒๑๕	

หมู่ที่ ๑๔

ลำดับ	ช่วงอายุ	เพศชาย (คน)	เพศหญิง (คน)	รวม (คน)	หมายเหตุ
๑	๑ เดือน - ๖ ปี	๒	๑	๓	
๒	๗ - ๑๒ ปี	๓	๑	๔	
๓	๑๓ - ๑๗ ปี	๑	๒	๓	
๔	๑๘ - ๒๙ ปี	๖	๘	๑๔	
๕	๓๐ - ๓๙ ปี	๔	๑	๕	
๖	๔๐ - ๔๙ ปี	๗	๕	๑๒	
๗	๕๐ - ๕๙ ปี	๔	๔	๘	
๘	๖๐ - ๖๙ ปี	๓	๑	๔	
๙	๗๐ - ๗๙ ปี	๔	๕	๙	
๑๐	๘๐ - ๘๙ ปี	๐	๑	๑	
๑๑	๙๐ - ๙๙ ปี	๐	๐	๐	
๑๒	๑๐๐ ปีขึ้นไป	๐	๐	๐	
รวม		๓๔	๒๙	๖๓	

หมู่ที่ ๑๕

ลำดับ	ช่วงอายุ	เพศชาย (คน)	เพศหญิง (คน)	รวม (คน)	หมายเหตุ
๑	๑ เดือน - ๖ ปี	๗	๑๒	๑๙	
๒	๗ - ๑๒ ปี	๑๗	๑๔	๓๑	
๓	๑๓ - ๑๗ ปี	๗	๘	๑๕	
๔	๑๘ - ๒๙ ปี	๒๕	๒๐	๔๕	
๕	๓๐ - ๓๙ ปี	๒๒	๓๐	๕๒	
๖	๔๐ - ๔๙ ปี	๓๑	๓๒	๖๓	
๗	๕๐ - ๕๙ ปี	๒๖	๓๔	๖๐	
๘	๖๐ - ๖๙ ปี	๒๐	๑๙	๓๙	
๙	๗๐ - ๗๙ ปี	๑๓	๑๘	๓๑	
๑๐	๘๐ - ๘๙ ปี	๕	๕	๑๐	
๑๑	๙๐ - ๙๙ ปี	๐	๑	๑	
๑๒	๑๐๐ ปีขึ้นไป	๐	๐	๐	
รวม		๑๗๓	๑๙๓	๓๖๖	

หมู่ที่ ๑๖

ลำดับ	ช่วงอายุ	เพศชาย (คน)	เพศหญิง (คน)	รวม (คน)	หมายเหตุ
๑	๑ เดือน - ๖ ปี	๑๕	๖	๒๑	
๒	๗ - ๑๒ ปี	๑๓	๑	๑๔	
๓	๑๓ - ๑๗ ปี	๖	๘	๑๔	
๔	๑๘ - ๒๙ ปี	๒๓	๒๕	๔๘	
๕	๓๐ - ๓๙ ปี	๒๑	๒๐	๔๑	
๖	๔๐ - ๔๙ ปี	๒๒	๒๔	๔๖	
๗	๕๐ - ๕๙ ปี	๒๕	๒๒	๔๗	
๘	๖๐ - ๖๙ ปี	๑๕	๑๒	๒๗	
๙	๗๐ - ๗๙ ปี	๑๐	๑๕	๒๕	
๑๐	๘๐ - ๘๙ ปี	๗	๓	๑๐	
๑๑	๙๐ - ๙๙ ปี	๑	๐	๑	
๑๒	๑๐๐ ปีขึ้นไป	๐	๐	๐	
รวม		๑๕๘	๑๓๖	๒๙๔	

หมู่ที่ ๑๗

ลำดับ	ช่วงอายุ	เพศชาย (คน)	เพศหญิง (คน)	รวม (คน)	หมายเหตุ
๑	๑ เดือน - ๖ ปี	๒๐	๑๖	๓๖	
๒	๗ - ๑๒ ปี	๑๕	๑๓	๒๘	
๓	๑๓ - ๑๗ ปี	๒๐	๑๕	๓๕	
๔	๑๘ - ๒๙ ปี	๔๒	๕๐	๙๒	
๕	๓๐ - ๓๙ ปี	๓๔	๒๓	๕๗	
๖	๔๐ - ๔๙ ปี	๔๒	๔๓	๘๕	
๗	๕๐ - ๕๙ ปี	๓๕	๓๘	๗๓	
๘	๖๐ - ๖๙ ปี	๒๑	๙	๓๐	
๙	๗๐ - ๗๙ ปี	๗	๘	๑๕	
๑๐	๘๐ - ๘๙ ปี	๔	๗	๑๑	
๑๑	๙๐ - ๙๙ ปี	๐	๐	๐	
๑๒	๑๐๐ ปีขึ้นไป	๐	๐	๐	
รวม		๒๔๐	๒๒๒	๔๖๒	

หมู่ที่ ๑๘

ลำดับ	ช่วงอายุ	เพศชาย (คน)	เพศหญิง (คน)	รวม (คน)	หมายเหตุ
๑	๑ เดือน - ๖ ปี	๑๗	๑๐	๒๗	
๒	๗ - ๑๒ ปี	๑๑	๘	๒๒	
๓	๑๓ - ๑๗ ปี	๑๗	๙	๒๖	
๔	๑๘ - ๒๙ ปี	๒๒	๒๐	๔๒	
๕	๓๐ - ๓๙ ปี	๒๘	๒๙	๕๗	
๖	๔๐ - ๔๙ ปี	๒๖	๒๔	๕๐	
๗	๕๐ - ๕๙ ปี	๑๖	๒๓	๓๙	
๘	๖๐ - ๖๙ ปี	๑๘	๒๒	๔๐	
๙	๗๐ - ๗๙ ปี	๗	๕	๑๒	
๑๐	๘๐ - ๘๙ ปี	๕	๒	๗	
๑๑	๙๐ - ๙๙ ปี	๐	๑	๑	
๑๒	๑๐๐ ปีขึ้นไป	๐	๐	๐	
รวม		๑๖๗	๑๕๓	๓๒๐	

หมู่ที่ ๑๙

ลำดับ	ช่วงอายุ	เพศชาย (คน)	เพศหญิง (คน)	รวม (คน)	หมายเหตุ
๑	๑ เดือน - ๖ ปี	๑๕	๑๐	๒๕	
๒	๗ - ๑๒ ปี	๑๗	๘	๒๕	
๓	๑๓ - ๑๗ ปี	๑๒	๑๑	๒๓	
๔	๑๘ - ๒๙ ปี	๓๑	๒๖	๕๗	
๕	๓๐ - ๓๙ ปี	๒๖	๒๐	๔๖	
๖	๔๐ - ๔๙ ปี	๒๕	๒๔	๔๙	
๗	๕๐ - ๕๙ ปี	๓๐	๓๗	๖๗	
๘	๖๐ - ๖๙ ปี	๑๔	๑๗	๓๑	
๙	๗๐ - ๗๙ ปี	๖	๗	๑๓	
๑๐	๘๐ - ๘๙ ปี	๗	๕	๑๒	
๑๑	๙๐ - ๙๙ ปี	๑	๒	๓	
๑๒	๑๐๐ ปีขึ้นไป	๐	๐	๐	
รวม		๑๘๔	๑๖๗	๓๕๑	

หมายเหตุ : ข้อมูลประชากรจากสำนักบริหารการทะเบียน กรมการปกครอง ของเดือนมกราคม พ.ศ. ๒๕๖๖

ประชากรและครัวเรือน

- ประชากรทั้งสิ้น จำนวน ๕,๒๙๔ คน
- แยกเป็นเพศชาย จำนวน ๒,๖๓๙ คน
- แยกเป็นเพศหญิง จำนวน ๒,๖๕๕ คน
- ครัวเรือน จำนวน ๒,๐๓๙ ครัวเรือน

๔. สภาพทางสังคม

๔.๑ การศึกษา

๑. โรงเรียนประถมศึกษา
 - โรงเรียนวัดอัมพาวาส
 - โรงเรียนวัดราษฎร์อรุณ
 - โรงเรียนบ้านควนตะวันออก
 - โรงเรียนบ้านสะพานยูงจำนวน ๔ แห่ง
๒. โรงเรียนมัธยมศึกษา จำนวน - แห่ง
๓. โรงเรียนอาชีวศึกษา จำนวน - แห่ง
๔. โรงเรียน/สถาบันชั้นสูง จำนวน - แห่ง

๔.๒ สาธารณสุข

๑. โรงพยาบาลของรัฐขนาด ๑๐๐ เตียง จำนวน - แห่ง
๒. โรงพยาบาลส่งเสริมสุขภาพตำบลนาพญา จำนวน ๑ แห่ง
๓. โรงพยาบาลส่งเสริมสุขภาพบ้านเขาหิน จำนวน ๑ แห่ง
๔. ศูนย์อาสาสมัครสาธารณสุขประจำหมู่บ้าน จำนวน ๑๙ หมู่บ้าน
๕. ศูนย์อาสาสมัครสาธารณสุขประจำหมู่บ้าน จำนวน ๑๙ หมู่บ้าน
๖. สถานพยาบาลเอกชน จำนวน - แห่ง
๗. ร้านขายยาแผนปัจจุบัน จำนวน - แห่ง
๘. อัตราการมีและใช้ส้วมราดน้ำ จำนวนร้อยละ ๑๐๐

๔.๓ อาชญากรรม

๑. ป้อมตำรวจสายตรวจประจำตำบล จำนวน ๑ แห่ง
๒. สถานีดับเพลิง จำนวน - แห่ง
๓. ตู้ยามประจำหมู่บ้าน จำนวน - แห่ง

๔.๔ ยาเสพติด

-

๔.๕ การสังคมสงเคราะห์

๑. ศูนย์สังคมสงเคราะห์ จำนวน ๙ แห่ง

๕. ระบบบริการพื้นฐาน

๕.๑ การคมนาคมขนส่ง (ทางบก,ทางน้ำ,ทางราง ฯลฯ)

พื้นที่ของตำบลนาพญา มีเส้นทางคมนาคมที่คนในพื้นที่ตำบลใช้เป็นเส้นทางหลักติดต่อกับอำเภอหลังสวน คือทางหลวงแผ่นดินหมายเลข ๔๑๓๔ (สายหลังสวน - ละแม) ทางหลวงสายนี้ได้ตัดไปทางทิศเหนือ-ใต้ และแนวถนนอยู่ทางพื้นที่ด้านตะวันตกของตำบลซึ่งแบ่งเขตการปกครองระหว่างตำบลนาพญาและตำบลบ้านควน ทางหลวงชนบทสาย นาพญา - บางมัน - ชายทะเล ทางหลวงชนบทสายทุ่งไโน - หาดสูง โดยมีถนนสายซอยในพื้นที่ตำบลเชื่อมต่อใช้ในการคมนาคม เข้าถึงทั้ง ๑๙ หมู่บ้าน

๕.๒ การไฟฟ้า

ตำบลนาพญาไม่มีไฟฟ้าเข้าถึงทุกหมู่บ้านแต่ไม่ครอบคลุมทั้งหมด เนื่องจากบางครอบครัวไฟฟ้ายังเข้าไม่ถึง ราษฎรบางรายจะเดินสายไฟเป็นระยะทางไกลๆเข้าไปใช้เองทั้งนี้ในส่วนของครัวเรือนที่ยังไม่มีไฟฟ้าใช้ภายในอำเภอหลังสวน ได้สำรวจและลงข้อมูลไว้ในระบบแล้ว

๕.๓ การประปา

ประปาองค์การบริหารส่วนตำบลนาพญา ๑๙ แห่ง จำนวน ๑,๒๔๕ ครัวเรือน

๕.๔ โทรศัพท์

- ๑. ตู้โทรศัพท์ - แห่ง
- ๒. หอกระจายข่าวประจำหมู่บ้าน ๖ แห่ง
 - ใช้ประโยชน์ได้ ๓ แห่ง
 - ชำรุด ๓ แห่ง

๕.๕ ระบบโลจิสติกส์ (Logistics) หรือการขนส่ง

- ๑. ที่ทำการไปรษณีย์โทรเลข (ย่อย) ๑ แห่ง

๖. ระบบเศรษฐกิจ

๖.๑ การเกษตร

ประชากรส่วนใหญ่ประกอบอาชีพเกษตรกรรม โดยมียางพาราและปาล์มน้ำมันเป็นพืชเศรษฐกิจหลักของตำบลนาพญา พื้นที่ทำการเกษตรมีจำนวนทั้งหมด ๔๑,๔๙๒.๕ ไร่

ภาพรวมการปลูกพืชตำบลนาพญา ปี ๒๕๖๕

พืช	จำนวนครัวเรือนที่ปลูก	พื้นที่เพาะปลูก	พื้นที่เก็บเกี่ยว
ปาล์มน้ำมัน	๑,๒๑๙	๑๓,๘๔๖.๖๗	๑๓,๔๕๔.๕๕
ยางพารา	๔๗๓	๕,๐๓๗.๑๘	๔,๙๑๕.๑๖
มะพร้าว	๑๔๕	๙๙๐.๓	๘๑๘.๓๑
ทุเรียน	๑๕๖	๘๙๗.๐๒	๔๙๕.๕๔
มังคุด	๗๑	๒๐๓.๕๖	๑๙๔.๐๓
ลองกอง	๑	๑	๑
อื่นๆ		๖๐	๖๐
รวม		๒๑,๐๓๕.๗๓	๑๙,๙๓๘.๕๙

หมายเหตุ ข้อมูลการขึ้นทะเบียนเกษตรกรจากสำนักงานเกษตรอำเภอหลังสวน ณ วันที่ ๒๖ เดือนมกราคม พ.ศ. ๒๕๖๖

๖.๒ การประมง

ประชากรประกอบอาชีพประมง ส่วนใหญ่จะอยู่ในบริเวณ หมู่ที่ ๑๕ และหมู่ที่ ๑๖ และประกอบอาชีพประมงน้ำจืด จับสัตว์น้ำจากแหล่งน้ำตามธรรมชาติ

๖.๓ การปศุสัตว์

ลำดับ	เกษตรกรผู้เลี้ยงสัตว์	จำนวนเกษตรกร (ราย)	จำนวนสัตว์ (ตัว)
๑	เกษตรกรเลี้ยงโคเนื้อ	๑๓๒	๕๕๐
๒	เกษตรกรเลี้ยงกระบือ	๕	๖
๓	เกษตรกรเลี้ยงสุกร	๓๓	๕๙๔
๔	เกษตรกรเลี้ยงไก่	๔๕๕	๒๔,๑๒๑
๕	เกษตรกรเลี้ยงเป็ด	๑๗	๗๐๑
๖	เกษตรกรเลี้ยงแพะ	๖	๕๒
๗	เกษตรกรเลี้ยงนกกกระทา	๑	๘๐

หมายเหตุ ข้อมูลจากสำนักงานปศุสัตว์อำเภอหลังสวน ณ วันที่ ๒๕ เดือนมกราคม พ.ศ. ๒๕๖๖

๖.๔ การบริการ

๑. ปั้มน้ำมัน

จำนวน ๑ แห่ง

๒. โรงแรม

จำนวน ๑ แห่ง

๖.๕ การท่องเที่ยว

๑. หาดคอเขา หมู่ที่ ๑๕

๒. ป่าชายเลน หมู่ที่ ๑๕ และหมู่ที่ ๑๖

๖.๖ อุตสาหกรรม

๑. บริษัทปาล์มน้ำมัน เอสพีโอ อะโกรอินดัสตรีส์ จำกัด

๖.๗ การพาณิชย์ กลุ่มอาชีพ และ กลุ่มวิสาหกิจชุมชน

๑. วิสาหกิจชุมชนน้ำใจนาพญา หมู่ที่ ๙

๒. วิสาหกิจชุมชนกลุ่มเกษตรพอเพียงตำบลนาพญา หมู่ที่ ๑๖

๓. วิสาหกิจชุมชนชาวสวนปาล์มหลังสวน หมู่ที่ ๑๑

๔. วิสาหกิจชุมชนปาล์มแปลงใหญ่ ต.นาพญา หมู่ที่ ๙

๕. กลุ่มส่งเสริมการเลี้ยงผึ้งโพรงไทย ต.นาพญา หมู่ที่ ๑๘

๖. กลุ่มนาพญาร่วมใจ หมู่ที่ ๘

๗. กลุ่มน้ำใจนาพญา หมู่ที่ ๙

๘. กลุ่มบ้านสุขสันติ หมู่ที่ ๑๗

หมายเหตุ ข้อมูลจากสำนักงานเกษตรอำเภอหลังสวน ณ วันที่ ๒๖ เดือนมกราคม พ.ศ. ๒๕๖๖

๖.๘ แรงงาน

ไม่มี

๗. ศาสนา ประเพณี วัฒนธรรม

๗.๑ การนับถือศาสนา

ประชากรในพื้นที่ตำบลนาพญา นับถือศาสนาพุทธเป็นหลัก โดยมีวัดและสำนักสงฆ์ จำนวน ๕ แห่ง

๑. วัดนาบุญ

๒. วัดอัมพาวาส

๓. วัดราษฎร์อรุณวารี

๔. วัดคอเขา (วัดเทพนิมิต)

๕. สำนักสงฆ์นาพญาธรรมมาธาราม

๗.๒ ประเพณีและงานประจำปี

๑. จัดแห่เรือพระบกเพื่อเข้าร่วมงานประเพณีแห่พระแข่งเรือ อำเภอหลังสวน

๒. จัดแข่งเรือ ๒ ฝีพาย ในงานประเพณีวันสงกรานต์ หมู่ที่ ๖

๗.๓ ภูมิปัญญาท้องถิ่น ภาษาถิ่น

๑. หมอรักษากระดูก รักษาโดย นางสมพร สุดใจ หมู่ที่ ๙

๗.๔ OTOP สินค้าพื้นเมืองและของที่ระลึก

ไม่มี

๘. ทรัพยากรธรรมชาติ

๘.๑ น้ำ

สภาพลุ่มน้ำของตำบลนาพญา ประกอบด้วยลำคลองสายสั้นๆ ที่ไหลจากทิศตะวันตกลงสู่ทางทิศตะวันออกเฉียงใต้ โดยลุ่มน้ำที่สำคัญ ดังนี้

๑. คลองน้ำขาว มีความยาวประมาณ ๖ กิโลเมตร ซึ่งไหลจากตำบลบ้านควนและไหลผ่านหมู่บ้านต่างๆ ของตำบลนาพญา คือ หมู่ที่ ๑,๒,๓,๔,๘,๑๐ และ ๑๔
๒. คลองตำเสา มีความยาวประมาณ ๖ กิโลเมตร ซึ่งไหลมาจากตำบลทุ่งหลวง อำเภอละม่อม และไหลผ่านหมู่บ้านต่างๆ ของตำบลนาพญา คือ หมู่ที่ ๔,๕,๖,๗,๑๒ และ ๑๓
๓. คลองราง มีความยาวประมาณ ๓ กิโลเมตร ซึ่งไหลมาจากตำบลพ้อแดง และไหลผ่านหมู่บ้านต่างๆ ของตำบลนาพญา คือ หมู่ที่ ๑๔
๔. คลองต้นพิกุล มีความยาวประมาณ ๖ กิโลเมตร ซึ่งไหลมาจากตำบลบ้านควน และไหลผ่านหมู่บ้านต่างๆ ของตำบลนาพญา คือ หมู่ที่ ๑๑,๑๐ และหมู่ที่ ๑๔
๕. คลองขนาดล่าง มีความยาวประมาณ ๔ กิโลเมตร ซึ่งไหลมาจากตำบลบ้านควน และไหลผ่านหมู่บ้านต่างๆ ของตำบลนาพญา คือ หมู่ที่ ๖,๕,๑๓ และหมู่ที่ ๔
๖. คลองบางมัน มีความยาวประมาณ ๓ กิโลเมตร ไหลผ่านหมู่บ้าน หมู่ที่ ๑๖
๗. ห้วยลึก ไหลผ่านหมู่บ้าน หมู่ที่ ๕,๗,๑๓,๔,๘ และหมู่ที่ ๑๗
๘. ห้วยจระเข้ ไหลผ่านหมู่บ้าน หมู่ที่ ๑๗
๙. ห้วยกรวด ไหลผ่านหมู่บ้าน หมู่ที่ ๕,๑๘ และหมู่ที่ ๑๕
๑๐. ห้วยควนตะวันออก ไหลผ่านหมู่บ้าน หมู่ที่ ๔
๑๑. คลองซัง ไหลผ่านหมู่บ้าน หมู่ที่ ๒ และหมู่ที่ ๑
๑๒. ห้วยปริง ไหลผ่านหมู่บ้าน หมู่ที่ ๙ และหมู่ที่ ๘
๑๓. บ่อบาดาล จำนวน ๑๙ แห่ง
๑๔. บ่อน้ำ/สระน้ำ จำนวน ๒ แห่ง
๑๕. จำนวนประปาหมู่บ้าน/ภูเขา/อื่นๆ จำนวน ๓ แห่ง
๑๖. ฝ่ายน้ำล้น จำนวน ๑๑ แห่ง
๑๗. สระเก็บน้ำ จำนวน ๓ แห่ง

๘.๒ ป่าไม้

ตำบลนาพญามีลักษณะพันธุ์และป่าไม้ของตำบลนาพญา ดังนี้

ป่าบก มีลักษณะเป็นป่ารกทึบมีจำนวนและชนิดพันธุ์ไม้หลากหลายมีต้นไม้หลายชั้นความสูงมีไม้ในวงศ์ไม้อย่างเป็นไม้เด่นและอยู่ชั้นบนสุด ถัดมาเป็นไม้ชั้นรองซึ่งเป็นทั้งไม้ต้น ไม้พุ่ม รวมทั้งไม้ตระกูลปาล์มบนต้นไม้จะมีไม้พวงกาฝาก เถาวัลย์ เฟิร์นและมอส ขึ้นอยู่ทั่วไป พื้นที่ป่ามีเศษกิ่งไม้ ใบไม้และอินทรีย์วัตถุจำนวนมาก แสงแดดส่องถึงพื้นดินน้อยมาก แต่ทั้งนี้มีการบุกรุกทำลายจากราษฎรเพื่อเข้าครอบครองที่ดินทำการเกษตรและที่อยู่อาศัย

ป่าชายเลน มีลักษณะเป็นป่าที่มีกลุ่มพันธุ์ไม้ขึ้นอยู่ตามชายฝั่งทะเล มีลักษณะเป็นอ่าวและมีปากลำคลองไหลลงสู่ทะเล ซึ่งพันธุ์ไม้ที่สำคัญของป่าชายเลน ได้แก่ ไม้โกงกาง ไม้แสม ไม้ถั่ว ไม้โปรง ไม้ตะบูน ไม้ตาตุ่ม เป็นต้น แต่ในปัจจุบันป่าชายเลนในพื้นที่ตำบลมีพื้นที่ลดลง เนื่องจากมีการขยายตัวของธุรกิจการทำนากุ้ง มีลักษณะรายละเอียด ดังนี้

๑. สวนป่านาพญา
๒. ป่าพรุ
๓. ป่าชายเลน
๔. ป่าพังกัสต์
๕. ป่าทุ่งเลี้ยงสัตว์

๘.๓ ภูเขา

๑. เขาควนปลา
๒. เขาควนพลา

๓. เขานาบุญ

๔. เขาหัววัว

๘.๔ คุณภาพของทรัพยากรธรรมชาติที่สำคัญขององค์กรปกครองส่วนท้องถิ่น

ตำบลนาบุญมีการรณรงค์ส่งเสริมและสนับสนุนให้ประชาชนมีส่วนร่วมในการสงวน บำรุงรักษา และใช้ประโยชน์จากทรัพยากรธรรมชาติและหลากหลายทางชีวภาพอย่างสมดุล ดังนี้

๑. ป่าชายเลน หมู่ที่ ๑๕ และหมู่ที่ ๑๖

๒. หาดคอเขา หมู่ที่ ๑๕

๙. อื่นๆ

อำนาจหน้าที่ขององค์การบริหารส่วนตำบลตามพระราชบัญญัติสภาตำบลและองค์การบริหารส่วนตำบล พ.ศ.๒๕๓๗ แก้ไขเพิ่มเติม ฉบับที่ ๗ พ.ศ.๒๕๖๒

มาตราที่ ๖๖ องค์การบริหารส่วนตำบลมีอำนาจหน้าที่ในการพัฒนาตำบลทั้งในด้านเศรษฐกิจ สังคมและวัฒนธรรม

มาตราที่ ๖๗ ภายใต้บังคับแห่งกฎหมาย องค์การบริหารส่วนตำบล มีหน้าที่ต้องทำในเขต องค์การบริหารส่วนตำบล ดังต่อไปนี้

(๑) จัดให้มีและบำรุงรักษาทางน้ำและทางบก

(๒) รักษาความสะอาดของถนน ทางน้ำ ทางเดิน และที่สาธารณะรวมทั้งกำจัดมูลฝอยและสิ่งปฏิกูล

(๓) ป้องกันโรคและระงับโรคติดต่อ

(๔) ป้องกันและบรรเทาสาธารณภัย

(๕) ส่งเสริมการศึกษา ศาสนา และวัฒนธรรม

(๖) ส่งเสริมการพัฒนาสตรี เด็ก เยาวชน ผู้สูงอายุ และผู้พิการ

(๗) คุ้มครอง ดูแล และบำรุงรักษาทรัพยากรธรรมชาติและสิ่งแวดล้อม

(๘) บำรุงรักษาศิลปะ จารีตประเพณี ภูมิปัญญาท้องถิ่น และวัฒนธรรมอันดีของท้องถิ่น ปฏิบัติหน้าที่อื่นตามที่ทางราชการมอบหมายโดยจัดสรรงบประมาณหรือบุคลากรให้ตามความจำเป็นและสมควร

มาตรา ๖๘ ภายใต้บังคับแห่งกฎหมาย องค์การบริหารส่วนตำบลอาจจัดทำกิจกรรมในเขต องค์การบริหารส่วนตำบล ดังต่อไปนี้

(๑) ให้มีน้ำเพื่อการอุปโภค – บริโภค และการเกษตรให้มีและบำรุงการไฟฟ้าหรือแสงสว่างโดยวิธีอื่น

(๒) ให้มีและบำรุงรักษาทางระบายน้ำ

(๓) ให้มีและบำรุงสถานที่ประชุม การกีฬา การพักผ่อนหย่อนใจและสวนสาธารณะ

(๔) ให้มีและส่งเสริมกลุ่มเกษตรกรและกิจการสหกรณ์

(๕) ส่งเสริมให้มีอุตสาหกรรมในครอบครัว

(๖) บำรุงและส่งเสริมการประกอบอาชีพของราษฎร

(๗) การคุ้มครองดูแลและรักษาทรัพย์สินอันเป็นสาธารณะสมบัติของแผ่นดิน

(๘) หาผลประโยชน์จากทรัพย์สินขององค์การบริหารส่วนตำบล

(๙) ให้มีตลาด ท่าเทียบเรือ และท่าข้าม

(๑๐) กิจการเกี่ยวกับการพาณิชย์

(๑๑) การท่องเที่ยว

(๑๒) การผังเมือง

ศักยภาพภายในองค์การบริหารส่วนตำบลนาพญา
โครงสร้างและส่วนราชการภายในองค์การบริหารส่วนตำบลนาพญา

จำนวนบุคลากร

- ✳ จำนวน ๓๒ คน
- ✳ ตำแหน่งในสำนักงานปลัดองค์การบริหารส่วนตำบล ๑๖ คน
- ✳ ตำแหน่งในกองคลัง ๘ คน
- ✳ ตำแหน่งในกองช่าง ๘ คน

ระดับการศึกษา

- ประถมศึกษา ๓ คน
- มัธยมศึกษา/อาชีวศึกษา ๑๓ คน
- ปริญญาตรี ๑๐ คน
- สูงกว่าปริญญาตรี ๕ คน

ลำดับที่	ชื่อ-สกุล	ตำแหน่ง	หมายเหตุ
สำนักปลัดองค์การบริหารส่วนตำบล			
๑	นายนิติภูมิ ทองรอด	ปลัดองค์การบริหารส่วนตำบล (นักบริหารงานท้องถิ่น ระดับกลาง)	
๒	นายเกษิตศิ์ แสงไสย	รองปลัดองค์การบริหารส่วนตำบล (นักบริหารงานท้องถิ่น ระดับต้น)	
๓	นางมนัชญา ระฆังทอง	นักพัฒนาชุมชน ชำนาญการ	
๔	นายบัณฑิต บุญทวี	เจ้าพนักงานป้องกันและบรรเทาสาธารณภัย ชำนาญงาน	
๕	นางดวงพร มีสมบัติ	เจ้าพนักงานธุรการ ชำนาญงาน	
๖	นายวัฒนา ศรีมงคล	นักทรัพยากรบุคคล ชำนาญการ	
๗	นายสมหวัง ยังสถิตย์	พนักงานชั้นเครื่องจักรกลขนาดเบา	
๘	นายวินัย สะละ	พนักงานขับรถยนต์	
๙	นางกนกวรรณ ธีรวิริยาภรณ์	คนสวน	
๑๐	นายปรีชา ขำอนันต์	พนักงานดับเพลิง	
๑๑	นายธีรพงษ์ สุมาลัย	พนักงานดับเพลิง	
๑๒	นางสาวธนิสา ฤกษ์มาก	ผู้ช่วยนักวิเคราะห์นโยบายและแผน	
๑๓	นางสาวลอรรัตน์ ไทยปาน	ผู้ช่วยเจ้าพนักงานธุรการ	
๑๔	นางสาวดาววัลย์ ปานเป็ย	นักการ	
๑๕	นางสาวกฤษณี นาคสวัสดิ์	ผู้ช่วยนักจัดการงานทั่วไป	
๑๖	นายเรวัตร์ วิจิตร	ยาม	
กองคลัง			
๑	นางธนภฤตา ล้อมนวล	ผู้อำนวยการกองคลัง (นักบริหารงานคลัง ระดับต้น)	
๒	นางสาวอังคณา ทิพย์วิเศษ	นักวิชาการพัสดุ ชำนาญการ	
๓	นางสาวพวงผกา ย้อยสวัสดิ์	นักวิชาการเงินและบัญชี ชำนาญการ	
๔	นางปราณี เสนาคณิต	เจ้าพนักงานการเงินและบัญชี	

กองคลัง (ต่อ)			
๕	สิบเอกประเสริฐ คงเจริญ	เจ้าพนักงานจัดเก็บรายได้ปฏิบัติการ	
๖	นายสุริยา แดงมณี	ผู้ช่วยนักวิชาการพัสดุ	
๗	นางสาวชัชฎาณิช หนูวัน	ผู้ช่วยเจ้าพนักงานธุรการ	
๘	นายไพฑูรย์ ทองพิทักษ์	คนงานทั่วไป	
กองช่าง			
๑	นายศุภชัย สอนสุทธิ์	นักบริหารงานช่าง ระดับต้น	
๒	นางสาวเสาวลักษณ์ ดวงจันทร์	เจ้าพนักงานธุรการ ปฏิบัติงาน	
๓	นายจิรพันธ์ เลี้ยวไพบูลย์	ผู้ช่วยนายช่างโยธา	
๔	นายวิรศักดิ์ บุญทวี	ผู้ช่วยเจ้าพนักงานการประปา	
๕	นางสาวอารีรัตน์ ไกรทอง	ผู้ช่วยเจ้าพนักงานธุรการ	
๖	นายฉัตรชัย แดงมณี	ผู้ช่วยนายช่างไฟฟ้า	
๗	นายอเนกชัย มิตรกุล	พนักงานผลิตน้ำประปา	
๘	นายสุรินทร์ ทองहित	พนักงานผลิตน้ำประปา	

เครื่องมือและอุปกรณ์ในการบริหารงาน

๑. อาสาสมัครป้องกันภัยฝ่ายพลเรือน (อปพร.) จำนวน ๑๐๕ นาย
๒. รถบรรทุกน้ำ จำนวน ๑ คัน
๓. รถยนต์สำนักงาน จำนวน ๑ คัน
๔. รถจักรยานยนต์ จำนวน ๕ คัน

ส่วนที่ ๒ ยุทธศาสตร์การพัฒนาระดับภาค

๑. ความสัมพันธ์ระหว่างแผนพัฒนาระดับมหภาค

๑. แผนยุทธศาสตร์ชาติ ๒๐ ปี (พ.ศ. ๒๕๖๑ -๒๕๘๐)

การจัดทำแผนพัฒนาขององค์การบริหารส่วนตำบลนาพญาจะต้องมีความสัมพันธ์ระหว่างแผนยุทธศาสตร์ชาติ เพื่อขับเคลื่อนการพัฒนาประเทศไปสู่ความมั่นคง มั่งคั่ง และยั่งยืน โดยแผนยุทธศาสตร์ชาติ ๒๐ ปี โดยกรอบยุทธศาสตร์ชาติ ๒๐ ปี (พ.ศ. ๒๕๖๑ -๒๕๘๐) ประกาศในราชกิจจานุเบกษา ๑๓ ตุลาคม พ.ศ. ๒๕๖๑ สรุปย่อได้ ดังนี้

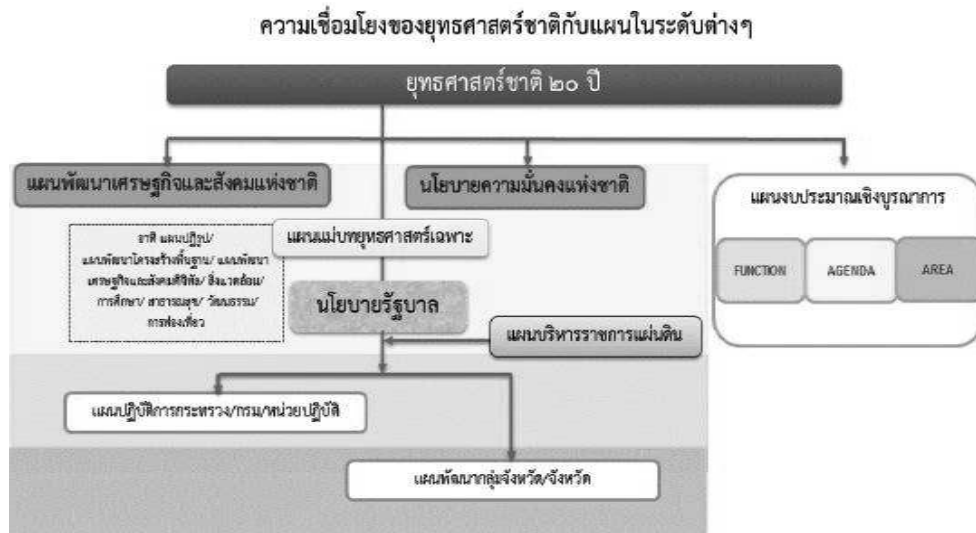

รัฐธรรมนูญแห่งราชอาณาจักรไทย มาตรา ๖๕ กำหนดให้รัฐ พึงจัดให้มียุทธศาสตร์ชาติเป็นเป้าหมายการพัฒนาประเทศอย่างยั่งยืน ตามหลักธรรมาภิบาลเพื่อใช้เป็นกรอบในการจัดทำแผนต่าง ๆ ให้สอดคล้องและบูรณาการกันเพื่อให้เกิดเป็นพลังผลักดันร่วมกันไปสู่เป้าหมายดังกล่าว โดยให้เป็นไปตามที่ กำหนดในกฎหมายว่าด้วยการจัดทำยุทธศาสตร์ชาติ และต่อมาได้มีการตราพระราชบัญญัติการจัดทำยุทธศาสตร์ชาติ พ.ศ. ๒๕๖๐ โดยกำหนดให้มีการแต่งตั้งคณะกรรมการยุทธศาสตร์ชาติ เพื่อรับผิดชอบในการจัดทำร่างยุทธศาสตร์ชาติ กำหนดวิธีการการมีส่วนร่วมของประชาชนในการจัดทำร่างยุทธศาสตร์ชาติ ในการติดตามการตรวจสอบและการประเมินผล รวมทั้งกำหนดมาตรการส่งเสริมและสนับสนุนให้ประชาชนทุกภาคส่วนดำเนินการให้สอดคล้องกับยุทธศาสตร์ชาติ เพื่อให้เป็นไปตามที่กำหนดในพระราชบัญญัติการจัดทำยุทธศาสตร์ชาติ พ.ศ.๒๕๖๐ คณะกรรมการยุทธศาสตร์ชาติได้แต่งตั้งคณะกรรมการจัดทำยุทธศาสตร์ชาติด้านต่าง ๆ รวม ๖ คณะ เพื่อรับผิดชอบในการดำเนินการจัดทำร่างยุทธศาสตร์ชาติให้เป็นไปตามหลักเกณฑ์ วิธีการและเงื่อนไขที่กำหนด ตลอดจนได้จัดให้มีการรับฟังความคิดเห็นของประชาชนและหน่วยงานของรัฐ ที่เกี่ยวข้องอย่างกว้างขวาง เพื่อประกอบการจัดทำร่างยุทธศาสตร์ชาติตามที่กฎหมายกำหนด ยุทธศาสตร์ชาติ ๒๐ ปี (พ.ศ. ๒๕๖๑-๒๕๘๐) เป็นยุทธศาสตร์ชาติฉบับแรกของประเทศไทยตามรัฐธรรมนูญแห่งราชอาณาจักรไทย ซึ่งจะต้องนำไปสู่การปฏิบัติเพื่อให้ประเทศไทยบรรลุวิสัยทัศน์ “ประเทศไทยมีความมั่นคง มั่งคั่ง ยั่งยืน เป็นประเทศพัฒนาแล้ว ด้วยการพัฒนาตามหลักปรัชญาของเศรษฐกิจ พอเพียง” เพื่อความสุขของคนไทยทุกคน

เพื่อให้ประเทศสามารถยกระดับการพัฒนาให้บรรลุวิสัยทัศน์และเป้าหมายการพัฒนาประเทศ จึงจำเป็นต้องกำหนดยุทธศาสตร์การพัฒนาระยะยาวที่มุ่งเน้นการสร้างสมดุลระหว่างการพัฒนา ความมั่นคง เศรษฐกิจ สังคม และสิ่งแวดล้อม ประกอบด้วย ๖ ยุทธศาสตร์ ได้แก่

๑. ยุทธศาสตร์ชาติด้านความมั่นคง
๒. ยุทธศาสตร์ชาติด้านการสร้างความสามารถในการแข่งขัน
๓. ยุทธศาสตร์ชาติด้านการพัฒนาและเสริมสร้างศักยภาพทรัพยากรมนุษย์
๔. ยุทธศาสตร์ชาติด้านการสร้างโอกาสและความเสมอภาคทางสังคม

๕. ยุทธศาสตร์ชาติด้านการสร้างการเติบโตบนคุณภาพชีวิตที่เป็นมิตรต่อสิ่งแวดล้อม

๖. ยุทธศาสตร์ชาติด้านการปรับสมดุลและพัฒนาระบบการบริหารจัดการภาครัฐ

สถานการณ์แนวโน้มในการพัฒนาประเทศ

ในปัจจุบันประเทศไทยยังคงมีประเด็นความท้าทายการพัฒนาในหลายมิติ ทั้งในมิติเศรษฐกิจที่โครงสร้างเศรษฐกิจยังไม่สามารถขับเคลื่อนด้วยนวัตกรรมอย่างเต็มที่ ผลผลิตทางการผลิตของภาคบริการและภาคเกษตรยังอยู่ในระดับต่ำ คุณภาพและสมรรถนะของแรงงานที่ยังไม่สอดคล้องกับความต้องการในการขับเคลื่อนการพัฒนาของประเทศไทย มิติทางสังคมที่การยกระดับรายได้ของประชาชน การแก้ปัญหาด้านความยากจนและความเหลื่อมล้ำ การพัฒนาคุณภาพการให้บริการและการขยายโอกาสในการเข้าถึงระบบบริการสาธารณะยังคงมีช่องว่างที่สามารถพัฒนาต่อไปได้ มิติสิ่งแวดล้อม ที่การฟื้นฟูและรักษาทรัพยากรธรรมชาติและสิ่งแวดล้อมยังเป็นประเด็นสำคัญสำหรับ การพัฒนาประเทศอย่างยั่งยืน และมีมิติของการบริหารจัดการภาครัฐที่ยังขาด ความต่อเนื่องและความยืดหยุ่น ในการตอบสนองความต้องการในการแก้ปัญหาของประชาชนได้อย่างเต็มประสิทธิภาพ นอกจากนี้ ยังมีสถานการณ์ที่กำลังเปลี่ยนแปลงอย่างรวดเร็ว ทั้ง การเปลี่ยนแปลงโครงสร้างประชากรที่มีสัดส่วนประชากรวัยแรงงานลดลงและประชากรสูงอายุเพิ่มขึ้นอย่างต่อเนื่อง ความก้าวหน้าทางวิทยาศาสตร์และเทคโนโลยีแบบก้าวกระโดด ความท้าทายใหม่ ๆ ซึ่งมาจากการเปลี่ยนแปลงเชิงโครงสร้างของความสัมพันธ์ระหว่างประเทศ ทั้งด้านความมั่นคงและเศรษฐกิจ การเชื่อมโยงกันอย่างซับซ้อนจากการรวมกลุ่มภายในภูมิภาคและการเปิดเสรีด้านต่าง ๆ ตลอดจน การเปลี่ยนแปลงสภาพภูมิอากาศและความเสื่อมโทรมของระบบนิเวศ ซึ่งสถานการณ์ดังกล่าวจะก่อให้เกิดความท้าทายในการพัฒนาประเทศทั้งในมิติความมั่นคง เศรษฐกิจ สังคม และสิ่งแวดล้อม ดังนั้น ประเทศไทยจำเป็นต้องมีการวางแผนยุทธศาสตร์ ด้านต่าง ๆ ที่รอบคอบและครอบคลุมเพื่อเป็นกรอบในการขับเคลื่อนการพัฒนาประเทศ ให้เจริญก้าวหน้าอย่างมั่นคง มั่งคั่ง และยั่งยืน

วิสัยทัศน์ เป้าหมาย และตัวชี้วัด

วิสัยทัศน์ประเทศคือ “ประเทศไทยมีความมั่นคง มั่งคั่ง ยั่งยืน เป็นประเทศ ที่พัฒนาแล้ว ด้วยการพัฒนาตามหลักปรัชญาของเศรษฐกิจพอเพียง” โดยมีเป้าหมาย การพัฒนาประเทศ คือ “ประเทศไทยมีความมั่นคง ประชาชนมีความสุข เศรษฐกิจพัฒนาอย่าง ต่อเนื่อง สังคมเป็นธรรม ฐานทรัพยากรธรรมชาติยั่งยืน” โดยยกระดับศักยภาพของ ประเทศในหลากหลายมิติ พัฒนาค้นในทุกมิติและในทุกช่วงวัยให้เป็นคนดี เก่ง และ มีคุณภาพ สร้างโอกาสและความเสมอภาคทางสังคม สร้างการเติบโตบนคุณภาพชีวิต ที่เป็นมิตรกับสิ่งแวดล้อม และมีภาครัฐของประชาชนเพื่อประชาชนและประโยชน์ ส่วนรวม โดยการประเมินผลการพัฒนาตามยุทธศาสตร์ชาติ ประกอบด้วย

- ๑) ความอยู่ดีมีสุขของคนไทยและสังคมไทย
- ๒) ชีตความสามารถในการแข่งขัน การพัฒนาเศรษฐกิจและการกระจายรายได้
- ๓) การพัฒนาทรัพยากรมนุษย์ของประเทศ
- ๔) ความเท่าเทียมและความเสมอภาคของสังคม
- ๕) ความหลากหลายทางชีวภาพ คุณภาพสิ่งแวดล้อม และความยั่งยืนของ ทรัพยากรธรรมชาติ
- ๖) ประสิทธิภาพการบริหารจัดการและการเข้าถึงการให้บริการของภาครัฐ

การพัฒนาประเทศในช่วงระยะเวลาของยุทธศาสตร์ชาติ จะมุ่งเน้น การสร้างสมดุลระหว่างการพัฒนาเศรษฐกิจ สังคม และสิ่งแวดล้อม โดยประกอบด้วย ๖ ยุทธศาสตร์ ได้แก่ ยุทธศาสตร์ชาติด้านความมั่นคง ยุทธศาสตร์ชาติด้านการสร้างความสามารถในการแข่งขัน ยุทธศาสตร์ชาติด้านการพัฒนาและเสริมสร้างศักยภาพทรัพยากรมนุษย์ ยุทธศาสตร์ชาติด้านการสร้างโอกาสและความเสมอภาคทางสังคม ยุทธศาสตร์ชาติด้านการสร้างการเติบโตบนคุณภาพชีวิตที่เป็นมิตรต่อสิ่งแวดล้อม และ ยุทธศาสตร์ชาติด้านการปรับสมดุลและพัฒนาระบบการบริหารจัดการภาครัฐ

วิสัยทัศน์ประเทศไทย

“มุ่งมั่นให้ประเทศไทยเป็นประเทศที่พัฒนาแล้วในศตวรรษที่ ๒๑” โดยรัฐบาลได้กำหนดนโยบายในการบริหารราชการแผ่นดิน ดังนี้

นโยบายหลัก ๑๒ ด้าน

๑. การปกป้องและเชิดชูสถาบันพระมหากษัตริย์ สถาบันพระมหากษัตริย์มีความสำคัญยิ่งต่อประเทศและประชาชนชาวไทยรัฐบาลถือเป็นหน้าที่สำคัญที่จะเชิดชูสถาบันพระมหากษัตริย์และปกป้องรักษาพระบรมเดชานุภาพด้วยความจงรักภักดีซึ่งรัฐบาลมีนโยบายดำเนินการ ดังนี้

๑.๑ สืบสาน รักษา ต่อยอดศาสตร์พระราชาราชและโครงการอันเนื่องมาจากพระราชดำริของพระบาทสมเด็จพระเจ้าอยู่หัว มาเป็นหลักสำคัญในการบำบัดทุกข์และบำรุงสุขให้ประชาชนและพัฒนาประเทศตามหลักปรัชญาของเศรษฐกิจพอเพียงของพระบาทสมเด็จพระบรมชนกาธิเบศรมหาภูมิพลอดุลยเดชมหาราชบรมนาถบพิตร รวมทั้งส่งเสริมการเรียนรู้หลักการทรงงาน การนำมาประยุกต์ใช้ในการปฏิบัติราชการและการพัฒนาประเทศเพื่อประโยชน์ในวงกว้างรวมทั้งเผยแพร่ศาสตร์พระราชาราชและหลักปรัชญาของเศรษฐกิจพอเพียงไปสู่เวทีโลกเพื่อขับเคลื่อนการพัฒนาอย่างยั่งยืน

๑.๒ ต่อยอดการดำเนินการของหน่วยพระราชทานและประชาชนจิตอาสาพระราชทานตามแนวพระราชดำริให้เป็นแบบอย่างการบำเพ็ญสาธารณประโยชน์ในพื้นที่ต่าง ๆ เพื่อบรรเทาความเดือดร้อน แก้ไขปัญหาให้แก่ประชาชน และพัฒนาความเป็นอยู่ของประชาชน โดยระดมพลังความรัก ความสามัคคีทั้งของหน่วยงานในพระองค์หน่วยงานราชการภาคเอกชน และชุมชน

๑.๓ สร้างความตระหนักรู้เผยแพร่และปลูกฝังให้ประชาชนมีความรู้ความเข้าใจที่ถูกต้องและเป็นจริงเกี่ยวกับสถาบันพระมหากษัตริย์และพระราชกรณียกิจเพื่อประชาชน ตลอดจนพระมหากรุณาธิคุณของพระมหากษัตริย์ทุกพระองค์เพื่อก่อให้เกิดการมีส่วนร่วมอย่างถูกต้องกับการปกครองระบอบประชาธิปไตยอันมีพระมหากษัตริย์ทรงเป็นประมุขในบริบทของไทย

๒. การสร้างความมั่นคงและความปลอดภัยของประเทศ และความสงบสุขของประเทศ

๒.๑ รักษาและป้องกันอธิปไตยและความมั่นคงภายในของประเทศทั้งทางบก ทางทะเล ทางอากาศ รวมทั้งป้องกันและปราบปรามภัยคุกคามต่าง ๆ และภัยคุกคามรูปแบบใหม่ โดยมุ่งเน้นการสร้างอำนาจกำลังรบที่มีตัวตนและไม่มีตัวตนให้เข้มแข็ง การพัฒนาระบบเตรียมความพร้อมแห่งชาติระบบงานข่าวกรอง การจัดการข้อมูลที่เป็นเท็จทางสื่อออนไลน์และการมีส่วนร่วมของประชาชนด้านความมั่นคง รวมทั้งพัฒนาระบบการบริหารจัดการความมั่นคงแบบองค์รวมให้มีความพร้อมในการรักษาอธิปไตย ผลประโยชน์ของชาติและร่วมพัฒนาประเทศในด้านต่าง ๆ

๒.๒ ปลูกจิตสำนึก เกียรติภูมิและศักดิ์ศรีความเป็นชาติไทย การมีจิตสาธารณะและการมีส่วนร่วมทำประโยชน์ให้ประเทศ รักษาผลประโยชน์ของชาติความสามัคคีปรองดองและความเอื้อเฟื้อเผื่อแผ่ระหว่างกันของประชาชนโดยสถาบันการศึกษาสอดแทรกการปลูกฝังวินัยของคนในชาติหลักคิดที่ถูกต้อง สร้างค่านิยม“ประเทศไทยสำคัญที่สุด” การเคารพกฎหมายและกติกาสังคม ปรับสภาพแวดล้อมทั้งภายในและภายนอกสถานศึกษาให้เอื้อต่อการมีคุณธรรม จริยธรรม และจิตสาธารณะ

๒.๓ พัฒนาและเสริมสร้างการเมืองการปกครองในระบอบประชาธิปไตยอันมีพระมหากษัตริย์ทรงเป็นประมุขที่มีธรรมาภิบาล ความรักชาติและความเป็นน้ำหนึ่งใจเดียวกัน พร้อมทั้งส่งเสริมให้นักการเมืองมีคุณภาพ เป็นคนดีมีคุณธรรมมีความรู้ความสามารถ เห็นแก่ประโยชน์ของประเทศชาติมากกว่าส่วนตน เพื่อให้การบริหารราชการแผ่นดินเอื้ออำนวยต่อการพัฒนาประเทศให้มีความเจริญก้าวหน้าอย่างมั่นคง

๒.๔ สร้างความสงบและความปลอดภัย ตั้งแต่ระดับ ชุมชนโดยกำหนดให้หน่วยงานที่เกี่ยวข้องเฝ้าระวังดูแล และรักษาความสงบเรียบร้อย ความปลอดภัยในชีวิตและทรัพย์สิน ความสงบสุขของประชาชน และปัญหาเสียดินในระดับชุมชนและหมู่บ้านอย่างต่อเนื่อง และสนับสนุนให้ประชาชนมีส่วนร่วมกับภาครัฐในการสร้างความปลอดภัยในพื้นที่

๒.๕ แก้ไขปัญหายาเสพติดอย่างจริงจังทั้งระบบ ด้วยการบังคับใช้กฎหมายอย่างเคร่งครัดปราบปรามแหล่งผลิตและเครือข่ายผู้ค้ายาเสพติด โดยเฉพาะผู้มีอิทธิพลและเจ้าหน้าที่ของรัฐที่เกี่ยวข้องอย่างเด็ดขาด ป้องกันเส้นทางการนำเข้าส่งออกโดยร่วมมือกับประเทศเพื่อนบ้าน การลดจำนวนผู้ค้าและผู้เสพรายใหม่ และให้ความรู้เยาวชนถึงภัยยาเสพติดอย่างต่อเนื่อง รวมทั้งฟื้นฟูดูแลรักษาผู้เสพผ่านกระบวนการทางสาธารณสุข

๓. การทำนุบำรุงศาสนา ศิลปะและวัฒนธรรม

รัฐบาลให้ความสำคัญกับการส่งเสริมให้สถาบันทางสังคมร่วมปลูกฝังค่านิยมและวัฒนธรรมที่ดีรวมทั้งการทำนุบำรุงศาสนา การอนุรักษ์ฟื้นฟูศิลปวัฒนธรรมไทยและการยอมรับประเพณีวัฒนธรรมที่ดีที่มีความหลากหลาย เพื่อสร้างสังคมให้มีคุณภาพ คุณธรรม และอยู่ร่วมกันได้อย่างมีความสุข ดังนี้

๓.๑ ส่งเสริมวัฒนธรรมและเอกลักษณ์ของชาติโดยอนุรักษ์ ฟื้นฟูและเผยแพร่ประวัติศาสตร์วัฒนธรรมขนบธรรมเนียม ศิลปะ ประเพณีภูมิปัญญา ภาษาไทยและภาษาถิ่นที่มีอัตลักษณ์และความหลากหลายผ่านช่องทางต่าง ๆ เพื่อให้เกิดความภาคภูมิใจในเอกลักษณ์ของชาติพร้อมทั้งสนับสนุนการสร้างสรรคศิลปวัฒนธรรมและภูมิปัญญาไทยเพื่อกระตุ้นกระแสนิยมวัฒนธรรมไทย พัฒนาต่อยอดและสร้างมูลค่าเพิ่มในภาคธุรกิจและอุตสาหกรรมอย่างเหมาะสม

๓.๒ ปลูกฝังค่านิยมและวัฒนธรรมที่ดีทั้งด้านคุณธรรม จริยธรรมกตัญญูความซื่อสัตย์การมีวินัย เคารพกฎหมาย มีจิตสาธารณะและการมีส่วนร่วมทำประโยชน์ให้ประเทศ และเป็นพลเมืองที่ดีโดยส่งเสริมให้สถาบันการศึกษา ภาคประชาสังคมและชุมชนเป็นฐานในการบ่มเพาะ ส่งเสริมให้ภาคเอกชนดำเนินธุรกิจอย่างมีธรรมาภิบาล ให้สื่อมีบทบาทกระตุ้นและสร้างความตระหนักในค่านิยมที่ดีรวมทั้งผลิตสื่อที่มีคุณภาพและมีความรับผิดชอบ และเปิดพื้นที่สาธารณะให้ประชาชนได้แสดงออกอย่างสร้างสรรค์

๓.๓ ทำนุบำรุงศาสนาให้มีความเข้มแข็ง ส่งเสริมสถาบันศาสนาทุกศาสนาให้มีบทบาทในการเผยแผ่หลักคำสอนที่ดีงาม ปลูกฝังคุณธรรม จริยธรรม และเสริมสร้างความร่วมมือในการพัฒนาคุณภาพชีวิต จิตใจ และพัฒนาสังคมให้มีความสามัคคีปรองดอง และยั่งยืน และให้พุทธศาสนิกชนเข้าถึงแก่นแท้คำสอนของพระพุทธเจ้าและสามารถนำมาปฏิบัติในชีวิตประจำวันได้

๓.๔ สร้างความรู้ความเข้าใจในขนบธรรมเนียม ประเพณีวัฒนธรรมของประเทศเพื่อนบ้าน ยอมรับและเคารพในประเพณีวัฒนธรรมของกลุ่มชาติพันธุ์และชาวต่างชาติที่มีความหลากหลาย ในลักษณะพหุสังคมที่อยู่ร่วมกัน โดยสนับสนุนการเรียนรู้ภาษาต่างประเทศควบคู่กับการส่งเสริม สร้างสรรคงานศิลปวัฒนธรรมที่เป็นสากล เพื่อการเป็นส่วนหนึ่งของประชาคมโลก

๔. การสร้างบทบาทของไทยในเวทีโลก

ในโอกาสที่ประเทศไทยดำรงตำแหน่งประธานอาเซียนในปี๒๕๖๒ รัฐบาลจะใช้โอกาสนี้ในการสร้างบทบาทของประเทศไทยในเวทีโลก เพื่อให้ประเทศไทยมีบทบาทนำในการพัฒนาและสร้างความร่วมมือของประเทศต่าง ๆ เพื่อนำไปสู่การพัฒนาที่ยั่งยืน โดยจะดำเนินการ ดังนี้

๔.๑ สร้างบทบาทที่สร้างสรรค์ของไทยในภูมิภาคและเวทีโลก ดำเนินความสัมพันธ์ทางการทูตกับประเทศในภูมิภาคต่าง ๆ และในเวทีโลกอย่างสมดุลและมีเสถียรภาพบนพื้นฐานของหลักการการไว้เนื้อเชื่อใจกัน การเคารพซึ่งกันและกัน และการสร้างผลประโยชน์ร่วมกัน เน้นย้ำความสำคัญของการเป็นหุ้นส่วนยุทธศาสตร์การพัฒนา และส่งเสริมบทบาทที่สร้างสรรค์ของไทยในประชาคมโลก รวมทั้งมีบทบาทในการขับเคลื่อนการพัฒนาภายใต้เป้าหมายการพัฒนาที่ยั่งยืนในกรอบสหประชาชาติ

๔.๒ เสริมสร้างความเป็นปึกแผ่นของอาเซียน ทั้งในด้านการเมืองเศรษฐกิจ สังคม และวัฒนธรรม โดยเฉพาะภายใต้การเป็นประธานอาเซียนของไทย ผลักดันให้เกิดความร่วมมือที่เป็นรูปธรรมระหว่างประเทศสมาชิกอาเซียน และระหว่างอาเซียนกับประเทศคู่เจรจา เพื่อให้เกิดการพัฒนาอย่างยั่งยืน ตามแนวคิด “ร่วมมือ ร่วมใจ ก้าวไกล ยั่งยืน” และเป็นแกนกลางของอาเซียนในการสนับสนุนให้เกิดสันติสุขและความเจริญก้าวหน้าที่ยั่งยืนในภูมิภาค

๔.๓ ส่งเสริมความสัมพันธ์ทางเศรษฐกิจและวัฒนธรรม ภายใต้กรอบความร่วมมือต่าง ๆ เพื่อนำไปสู่การแสวงหาโอกาสทางการค้า การลงทุน องค์ความรู้และนวัตกรรมกับประเทศที่มีศักยภาพในภูมิภาคต่าง ๆ ของโลก อาทิ

ยุโรป ตะวันออกกลาง เอเชียใต้และสนับสนุนการขยายธุรกิจในสาขาที่ผู้ประกอบการไทยมีศักยภาพ ส่งเสริมความร่วมมือทางวัฒนธรรมของไทยด้วยการส่งเสริมเอกลักษณ์อัตลักษณ์ศิลปวัฒนธรรม เพื่อสร้างการรับรู้ที่กว้างขวางมากขึ้นในเวทีโลก

๔.๔ ส่งเสริมความร่วมมือระหว่างประเทศด้านความมั่นคง เพื่อรับมือกับภัยความมั่นคงในรูปแบบใหม่ อาทิความมั่นคงทางไซเบอร์การค้ามนุษย์อาชญากรรมข้ามชาติความมั่นคงปลอดภัยทางทะเล การโยกย้ายถิ่นฐานแบบไม่ปกติและปัญหาข้ามชาติที่ส่งผลกระทบต่อวิถีชีวิตของคนไทยและความมั่นคงของมนุษย์

๔.๕ ขับเคลื่อนงานการทูตเชิงรุกเพื่อประชาชน เพื่อคุ้มครองผลประโยชน์ของคนไทย แรงงานไทย และภาคเอกชนไทยในต่างประเทศ ส่งเสริมบทบาทของชุมชนไทยในการร่วมเชิดชูผลประโยชน์ของไทยในต่างประเทศ

๕. การพัฒนาเศรษฐกิจและความสามารถในการแข่งขันของไทย

๕.๑ เศรษฐกิจมหภาค การเงินและการคลัง

๕.๑.๑ ดำเนินนโยบายการเงินการคลังเพื่อให้เศรษฐกิจไทย สามารถตอบสนองต่อความผันผวนของเศรษฐกิจโลก โดยการบริหารเศรษฐกิจมหภาคให้มี เสถียรภาพ เอื้ออำนวยต่อการขยายตัวทางเศรษฐกิจในภาพรวมและการเจริญเติบโตของธุรกิจ ทุกระดับ สนับสนุนการนำเทคโนโลยีทางการเงินเข้ามาให้บริการและพัฒนาขีดความสามารถสถาบัน การเงินไทย เพื่อรองรับการแข่งขันและการเปลี่ยนแปลงกฎกติกาสากล เร่งขยายการเข้าถึงบริการทางการเงินควบคู่ไปกับการให้ความรู้ทางการเงิน ตลอดจนสนับสนุนการพัฒนาระบบฐานข้อมูล เพื่อเพิ่มโอกาสในการได้รับสินเชื่อและเพิ่มประสิทธิภาพในการบริหารสินเชื่อสำหรับผู้มีรายได้น้อย และผู้ประกอบการขนาดกลางและขนาดย่อม

๕.๑.๒ กำกับดูแลวินัยการเงินการคลัง โดยติดตามกำกับดูแล ให้องค์กรภาครัฐดำเนินการตามกฎหมายวินัยการเงินการคลังของรัฐอย่างเคร่งครัดโดยเฉพาะการ ดำเนินกิจกรรมมาตรการ หรือโครงการที่ก่อให้เกิดภาระต่องบประมาณหรือภาระทางการคลังในอนาคต โดยจัดทำประมาณการรายจ่ายแหล่งเงินที่ใช้ตลอดระยะเวลาดำเนินการ และประโยชน์ที่จะได้รับ การรายงานทางการเงินประจำปีเพื่อแสดงถึงความรับผิดชอบในการใช้จ่ายเงินงบประมาณแผ่นดิน รวมถึงการกำหนดระยะเวลาสิ้นสุดที่ชัดเจนในการให้สิทธิประโยชน์ทางภาษีแก่นักลงทุนในพื้นที่ และอุตสาหกรรมที่เป็นกลุ่มเป้าหมาย

๕.๑.๓ ปฏิรูปโครงสร้างรายได้ภาครัฐ เร่งปรับโครงสร้างการจัดเก็บ รายได้ภาครัฐ ทั้งในส่วน ของรายได้ภาษีและรายได้จากทรัพย์สินของรัฐ ผ่านการขยายฐานภาษี การปรับปรุงอัตราภาษีการเพิ่มประสิทธิภาพการจัดเก็บด้วยระบบอิเล็กทรอนิกส์และฐานข้อมูล ขนาดใหญ่ รวมถึงศึกษาความเป็นไปได้ในการจัดตั้งหน่วยงานจัดเก็บภาษีกึ่งอิสระ การทบทวน ค่าลดหย่อนหรือมาตรการภาษีที่ไม่จำเป็นและไม่ก่อให้เกิดประโยชน์ต่อระบบเศรษฐกิจ การปราบปรามผู้หลบเลี่ยงภาษีและการพัฒนาภาษีประเภทใหม่ ๆ ให้สอดคล้องกับเทคโนโลยี และการค้าในยุคดิจิทัล รวมถึงการเร่งบริหารจัดการทรัพย์สินของรัฐให้เกิดประโยชน์ต่อประเทศ เพื่อให้ระบบการจัดเก็บรายได้ของ รัฐช่วยสร้างความเท่าเทียมความเป็นธรรมและลดความเหลื่อมล้ำ ตลอดจนสนับสนุนให้ภาคเอกชนมีความสามารถในการแข่งขัน เพื่อส่งเสริมการขยายตัวทางเศรษฐกิจ รักษาความสมดุลและความยั่งยืนทางการคลัง

๕.๑.๔ ปฏิรูประบบการออม โดยจัดให้มีระบบการออม เพื่อการเกษียณอายุอย่างทั่วถึง พัฒนาตลาดเงินและตลาดทุนให้เป็นแหล่งเงินทุนแก่ผู้ประกอบการ และเป็นช่องทางออมของประชาชน พร้อมทั้งพัฒนาเครื่องมือทางการเงินที่จะส่งเสริม ให้คนไทยทุกคนเข้าสู่ระบบการออมและการลงทุนระยะยาวให้สามารถรองรับพฤติกรรม และวิถีชีวิตที่เปลี่ยนแปลงไป พัฒนาระบบสถาบันการเงินให้มีเสถียรภาพและลดต้นทุน พัฒนาขีดความสามารถในการดำเนินงานขององค์กรการเงินชุมชนและสหกรณ์ทุกระดับ และพัฒนาความรู้พื้นฐานทางการเงินแก่ประชาชน ตลอดจนการกำกับดูแลระบบสถาบันการเงิน ให้มีความมั่นคง

๕.๑.๕ สร้างแพลตฟอร์มเพื่อใช้ในการออกแบบนวัตกรรม เชิงนโยบายที่มีเครื่องมือและเทคนิคสมัยใหม่ต่าง ๆ พร้อมทั้งเปิดโอกาสให้ผู้เชี่ยวชาญทั้งภาครัฐ ภาคเอกชน และประชาชน เข้ามามีส่วนร่วมในกระบวนการออกแบบนโยบายและมาตรการ เพื่อให้สามารถกำหนดนโยบายที่สามารถตอบสนองต่อสถานการณ์ต่าง ๆ ที่เปลี่ยนแปลงไปได้ อย่างทันท่วงที

๕.๒ พัฒนาภาคอุตสาหกรรม

๕.๒.๑ พัฒนาอุตสาหกรรมภายใต้แนวคิดเศรษฐกิจชีวภาพ เศรษฐกิจหมุนเวียน และเศรษฐกิจสีเขียว [Bio-Circular-Green (BCG) Economy] โดยนำความก้าวหน้าทางเทคโนโลยีและนวัตกรรมมาพัฒนาต่อยอดและสร้างมูลค่าเพิ่ม จากทรัพยากรความหลากหลายทางชีวภาพและวัฒนธรรมในการผลิตสินค้าเกษตร อุตสาหกรรมและบริการของท้องถิ่น ปรับระบบการบริหารจัดการการผลิตและระบบโลจิสติกส์ส่งเสริมการใช้พลังงาน ทดแทน การใช้ประโยชน์จากวัสดุเหลือใช้ทางการเกษตรมาเพิ่มมูลค่า การบริหารจัดการของเสีย อุตสาหกรรมและขยะแบบคลัสเตอร์ระหว่างอุตสาหกรรมและชุมชนในแต่ละพื้นที่ของจังหวัด กลุ่มจังหวัดเพื่อลดผลกระทบทางสิ่งแวดล้อมและสุขภาพ พร้อมทั้งให้ความสำคัญกับกฎระเบียบ ทางด้านสิ่งแวดล้อมในระดับประเทศและระหว่างประเทศ

๕.๒.๒ พัฒนาอุตสาหกรรมไทยให้สามารถตอบสนอง การเปลี่ยนแปลงเทคโนโลยีหรือแนวโน้มการค้าโลกโดยคำนึงถึงศักยภาพ ความสามารถในการแข่งขัน แนวโน้มความต้องการของตลาดในประเทศและตลาดโลก เพื่อให้อุตสาหกรรมไทยมีระดับ ผลิตภาพที่สามารถแข่งขันได้ในเวทีโลก สร้างนวัตกรรมใหม่ที่มีมูลค่าสูงในอุตสาหกรรมที่มี ศักยภาพ และอุตสาหกรรมอนาคต อาทิอุตสาหกรรมต่อเนื่องจากการพัฒนาระบบคมนาคมของประเทศ อุตสาหกรรมที่เกี่ยวข้องกับการส่งเสริมความมั่นคงของประเทศ อุตสาหกรรมอวกาศ พร้อมทั้งให้ความสำคัญกับการพัฒนาศักยภาพของผู้ประกอบการขนาดกลางและขนาดย่อม ตลอดจนห่วงโซ่อุปทานให้สามารถใช้ประโยชน์จากความก้าวหน้าทางเทคโนโลยีเพื่อยกระดับ ความสามารถในการแข่งขัน

๕.๒.๓ สร้างกลไกสนับสนุนการพัฒนาขีดความสามารถของ ผู้ประกอบการรายใหม่ โดยการสร้างสภาพแวดล้อมที่เอื้อต่อการเข้าถึงเทคโนโลยีการวิจัย และนวัตกรรม การปรับปรุงกฎระเบียบให้เอื้อต่อการพัฒนาผู้ประกอบการ การเข้าถึงแหล่งเงิน การพัฒนาศูนย์ทดสอบหรือวิจัยและออกแบบที่ได้มาตรฐานสากลและการใช้สถาบันการศึกษาที่มีอยู่ ในพื้นที่มาสนับสนุนด้านการวิจัยและพัฒนาเพื่อเพิ่มคุณค่าให้กับสินค้าและบริการ

๕.๒.๔ พัฒนาระบบและกลไกภาครัฐและสภาพแวดล้อมให้มี ประสิทธิภาพในการสนับสนุนผู้ประกอบการ โดยการจัดทำแพลตฟอร์มที่เหมาะสมสำหรับ กลุ่มผู้ประกอบการขนาดกลางและขนาดย่อม และกลุ่มวิสาหกิจเริ่มต้นในการสร้างมูลค่าเพิ่ม ของผลิตภัณฑ์ด้วยการใช้นวัตกรรม การพัฒนาคุณภาพมาตรฐาน การตลาด และการบัญชี เพิ่มประสิทธิภาพของระบบบ่มเพาะผู้ประกอบการและสถาบันเฉพาะทางต่าง ๆ ให้สามารถ เป็นกลไกหลักที่เข้มแข็งในการร่วมมือกับสถาบันการศึกษา เพื่อพัฒนาและบ่มเพาะศักยภาพ ผู้ประกอบการในการสร้างมูลค่าเพิ่มของผลิตภัณฑ์

๕.๓ พัฒนาภาคเกษตร

๕.๓.๑ รักษาเสถียรภาพราคาสินค้าเกษตรและรายได้ให้กับ เกษตรกรในสินค้าเกษตรสำคัญ อาทิข้าว ยางพารา มันสำปะหลัง ปาล์ม อ้อย และข้าวโพด โดยผ่านเครื่องมือและมาตรการที่เหมาะสม มีประสิทธิภาพ ไม่เป็นภาระกับงบประมาณแผ่นดิน เกินสมควร จัดให้มีระบบประกันภัยสินค้าเกษตร การพัฒนาระบบตลาดที่เชื่อมโยงผลผลิต ของเกษตรกรถึงผู้ประกอบการแปรรูปและผู้บริโภคอย่างเป็นธรรม การใช้เทคโนโลยีและเครื่องมือ ในการขยายและเข้าถึงตลาดในรูปแบบต่าง ๆ การอำนวยความสะดวกทางการค้า และการพัฒนา ระบบโลจิสติกส์การเกษตรที่มีประสิทธิภาพ

๕.๓.๒ ลดต้นทุนและเพิ่มประสิทธิภาพการผลิตที่เหมาะสม และไม่ก่อให้เกิดภาระทางการเงิน การคลังของภาครัฐ โดยจัดให้มีมาตรการที่เกี่ยวข้องกับ การเพิ่มรายได้และลดต้นทุนการเกษตรครบวงจร ตั้งแต่การปรับโครงสร้างต้นทุนการผลิต อาทิ เมล็ดพันธุ์พื้นที่เพาะปลูก ปุ๋ย เครื่องจักรกลและอุปกรณ์การเกษตร แหล่งน้ำ และระบบไฟฟ้า เพื่อการเกษตร การลดภาระหนี้สินโดยให้เกษตรกรเข้าถึงแหล่งเงินทุนในระบบที่มีต้นทุนต่ำ การลดความเสี่ยงจากราคาพืชผลทางการเกษตร การพัฒนาทักษะอาชีพเสริมรายได้รวมทั้ง การวิจัยพัฒนาเทคโนโลยีการเกษตร เพื่อเพิ่มผลผลิต และการปรับเปลี่ยนการผลิตให้เหมาะสม กับฐานทรัพยากรในพื้นที่และความต้องการของตลาด นำระบบข้อมูลสารสนเทศการเกษตร ระบบ แผนที่เกษตรเพื่อการจัดเขตพื้นที่เกษตรกรรม (zoning) และส่งเสริมกลไกอาสาสมัครเกษตร หมู่บ้าน รวมทั้งระบบการบริหารจัดการเชิงรุกมาใช้ในการบริหารจัดการการผลิตสินค้าเกษตร ให้เหมาะสมกับพื้นที่

๕.๓.๓ พัฒนานโยบายของกรรณการและกรรณการรุ่นใหม่ โดยเพิ่ม ทักษะการประกอบการและ พัฒนาความเชื่อมโยงของกลุ่มกรรณการ วิสาหกิจชุมชน และสหกรณ์ ในทุกระดับ โดยเฉพาะด้านการตลาด การค้า ออนไลน์ระบบบัญชีเพื่อขยายฐานการผลิตและ ฐานการตลาดของสถาบันกรรณการให้เข้มแข็ง มีความสามารถในการ แข่งขัน รวมทั้งการพัฒนา กรรณการรุ่นใหม่ไปสู่กรรณการอัจฉริยะ เพื่อการพัฒนาภาคเกษตรได้อย่างมั่นคงต่อไปใน อนาคต

๕.๓.๔ ส่งเสริมการสร้างมูลค่าเพิ่มให้กับ สินค้าเกษตร เพื่อยกระดับรายได้และคุณภาพชีวิต ให้กับกรรณการ โดยใช้ประโยชน์จากฐานความหลากหลาย ทางชีวภาพ การลด ละ เลิกใช้ยาปราบศัตรูพืชโดยเร็ว โดย ต้องจัดหาสารทดแทนที่มีประสิทธิภาพ เพียงพอและเป็นที่ยอมรับของกรรณการ การส่งเสริมการผลิตสินค้าเกษตรที่มี มูลค่าเพิ่มและโอกาส ทางเศรษฐกิจ อาทิเกษตรอินทรีย์เกษตรอัตลักษณ์พื้นถิ่น เกษตรปลอดภัย เกษตรชีวภาพ และ เกษตรแปรรูป เพื่อต่อยอดไปสู่เกษตรอุตสาหกรรม ส่งเสริมการวิจัยพัฒนาและถ่ายทอดเทคโนโลยี ในการพัฒนา สินค้าเกษตรและผลิตภัณฑ์รวมทั้งส่งเสริมการผลิตสินค้าเกษตรให้ได้คุณภาพ มาตรฐานและความปลอดภัย

๕.๓.๕ ดูแลกรรณการผู้มีรายได้น้อยให้สามารถเข้าถึงและ ใช้ประโยชน์ในที่ดินทำกิน แหล่ง เงินทุน โครงสร้างพื้นฐาน และปัจจัยการผลิตต่าง ๆ รวมทั้ง ดูแลและลดความเสียหายจากการทำการเกษตรในพื้นที่ ประสบภัยทางธรรมชาติซ้ำซาก โดยกำหนดเขตพื้นที่กรรณการ (zoning)

๕.๓.๖ ส่งเสริมการปลูกไม้มีค่าเป็นพืชเศรษฐกิจโดยการสนับสนุน พันธุ์กล้าไม้และให้ความรู้ใน การบริหารจัดการเชิงพาณิชย์อย่างเหมาะสม ทั้งในด้านการปลูก บำรุงรักษา ดูแล และการแปรรูปเพื่อสร้างมูลค่าเพิ่ม ซึ่งจะช่วยให้เพิ่มรายได้ให้แก่กรรณการอีกทางหนึ่ง

๕.๓.๗ ส่งเสริมการทำปศุสัตว์ให้กรรณการมีรายได้เพิ่มขึ้น โดยส่งเสริมการตลาด วิจัยและ พัฒนาพันธุ์สัตว์เศรษฐกิจ และสัตว์พื้นบ้าน อาทิโคเนื้อ แพะ และแกะ เพื่อสร้างมูลค่าเพิ่ม พัฒนามาตรฐานการผลิต และคุณภาพของผลิตภัณฑ์ให้เป็นที่ยอมรับ ในระดับสากลและสอดคล้องกับความต้องการของผู้บริโภคทั้ง ภายในประเทศและต่างประเทศ รวมทั้งสนับสนุนการส่งออกผลิตภัณฑ์ดังกล่าวไปสู่ตลาดโลก

๕.๓.๘ พื้นฟูและสนับสนุนอาชีพการทำประมงให้เกิดความยั่งยืน บนพื้นฐานของการรักษา ทรัพยากรทางการประมงและทรัพยากรทางทะเลให้มีความสมบูรณ์ อย่างต่อเนื่อง โดยเพิ่มขีดความสามารถการ ทำ ประมงอย่างถูกต้องในกลุ่มประมงพื้นบ้าน และเชิงพาณิชย์การเข้าถึงแหล่งทุนเพื่อเพิ่มศักยภาพในการสร้างรายได้และ ลดต้นทุนการทำประมง ลดอุปสรรคในการประกอบอาชีพ ส่งเสริมการรวมกลุ่มประมงชายฝั่งและประมงพื้นบ้าน เพื่อ สร้างพลังในการประกอบอาชีพควบคู่ไปกับการอนุรักษ์ในพื้นที่ และเร่งพัฒนาการเพาะเลี้ยง ในทะเลที่สอดคล้องกับ แผนการใช้ประโยชน์เชิงพื้นที่ รวมถึงการนำเทคโนโลยีและนวัตกรรม จากภูมิปัญญาในการแปรรูปมาเพิ่มมูลค่า ผลิตภัณฑ์และสินค้าประมง

๕.๔ พัฒนาการท่องเที่ยว

๕.๔.๑ พัฒนาคุณภาพและความหลากหลายของแหล่งท่องเที่ยว โดยส่งเสริมพัฒนาให้ประเทศไทยเป็นแหล่งท่องเที่ยวคุณภาพระดับโลกที่มีเอกลักษณ์โดดเด่น บนพื้นฐานของวัฒนธรรมไทย การอนุรักษ์ ทรัพยากรธรรมชาติและสิ่งแวดล้อม และการจัดการ ชยะและของเสียเพื่อให้เกิดความยั่งยืนของระบบนิเวศ สิ่งแวดล้อมและชุมชนท้องถิ่น รวมทั้ง พัฒนาการท่องเที่ยวในรูปแบบหลายประเทศจุดมุ่งหมายเดียวกัน การพัฒนา แหล่งท่องเที่ยว ในเชิงกลุ่มพื้นที่เมืองหลักและเมืองรองที่มีศักยภาพ การท่องเที่ยวเชิงสร้างสรรค์และวัฒนธรรม การ ท่องเที่ยวเชิงธุรกิจ การท่องเที่ยวเชิงสุขภาพ การท่องเที่ยวเชิงกีฬาและนันทนาการ การท่องเที่ยวเรือสำราญ และการ ท่องเที่ยวเชื่อมโยงกับประเทศเพื่อนบ้าน

๕.๔.๒ ดึงดูดนักท่องเที่ยวที่มีคุณภาพ รายได้สูง โดยมุ่งเน้น ขยายตลาดคุณภาพพร้อมกับรักษา ตลาดเดิม รวมทั้งนําระบบดิจิทัลมาใช้ในการส่งเสริม การท่องเที่ยว เพื่อให้นักท่องเที่ยวสามารถเข้าถึงแหล่งท่องเที่ยว ในพื้นที่ต่าง ๆ ของประเทศ ได้อย่างมีประสิทธิภาพ

๕.๔.๓ พัฒนาคุณภาพและมาตรฐานธุรกิจบริการที่เกี่ยวข้อง เนื่อง กับการท่องเที่ยว อาทิจากสปา และแพทย์แผนไทย ผลิตภัณฑ์ยาและสมุนไพรไทย เพื่อสร้าง ความหลากหลายของสินค้า และสร้างโอกาสการขยาย ฐานการผลิตและการตลาดในระดับภูมิภาค ตลอดจนส่งเสริมธุรกิจบริการที่มีศักยภาพสู่ระดับสากล

๕.๔.๔ ดูแลความปลอดภัยของนักท่องเที่ยวอย่างเข้มงวด โดยเพิ่มมาตรฐานการดูแลรักษา ความปลอดภัยแก่นักท่องเที่ยวจากอาชญากรรม การฉ้อฉล และอุบัติเหตุที่เกิดจากความบกพร่องของผู้ประกอบการ เพิ่มความเข้มงวดในการดูแลรักษา ความปลอดภัยและให้บริการนักท่องเที่ยว โดยเฉพาะบริเวณแหล่งท่องเที่ยวทางน้ำ หรือทางทะเล เกาะ หมู่เกาะถ้ำและน้ำตกอำนวยการและบูรณาการความช่วยเหลือนักท่องเที่ยวให้มีประสิทธิภาพ

๕.๔.๕ ส่งเสริมให้เกิดการกระจายรายได้จากธุรกิจท่องเที่ยว สู่ชุมชน โดยพัฒนาเครือข่าย วิชาชีพให้เป็นเครื่องมือในการพัฒนาความเชื่อมโยงระหว่างธุรกิจหลัก ธุรกิจรอง ธุรกิจสนับสนุน และการพัฒนา เชื่อมโยงในเชิงกลุ่มพื้นที่ที่มีศักยภาพ รวมทั้งพัฒนา ทักษะและองค์ความรู้ของท้องถิ่น ชุมชน และสถาบันการศึกษา เพื่อสนับสนุนให้มีส่วนร่วม ในการพัฒนาและทำธุรกิจการท่องเที่ยวในพื้นที่ให้มากขึ้น อาทิการพัฒนาภูมิภาค

๕.๕ พัฒนาการค้าการลงทุนเพื่อมุ่งสู่การเป็นชาติการค้า การบริการ และการลงทุนในภูมิภาค

๕.๕.๑ ส่งเสริมการค้าชายแดนและแก้ไขปัญหาสินค้าชายแดน เพื่อให้สามารถใช้ประโยชน์จาก การเชื่อมโยงโครงสร้างพื้นฐาน และพื้นที่เขตเศรษฐกิจพิเศษ ชายแดนที่ได้พัฒนาไว้แล้ว และให้บริการการค้า การลงทุน หรือขยายฐานการผลิต และการตลาดในกลุ่มประเทศเพื่อนบ้าน ในรูปแบบฐานการผลิตและตลาดร่วม เพื่อใช้ประโยชน์ จากแนวโน้มการ เติบโตทางเศรษฐกิจที่ต่อเนื่องและแหล่งทรัพยากรธรรมชาติที่อุดมสมบูรณ์ ตลอดจนความได้เปรียบของค่าจ้าง แรงงาน

๕.๕.๒ ส่งเสริมธุรกิจการค้าปลีกพาณิชย์อิเล็กทรอนิกส์ (e-Commerce) ข้ามพรมแดน โดย ส่งเสริมการรวมกลุ่มเพื่อพัฒนาสินค้าและบริการ ของผู้ประกอบการรายย่อยให้เหมาะสมสำหรับการค้าออนไลน์ข้าม พรมแดน เพื่อเพิ่มช่องทาง การตลาดให้ผู้บริโภคในประเทศเพื่อนบ้านสามารถเข้าถึงสินค้าและบริการได้โดยตรง พร้อมทั้ง พัฒนาแพลตฟอร์มที่เกี่ยวข้องกับการทำธุรกรรมผ่านระบบดิจิทัลทั้งทางการตลาด การเงิน และระบบโลจิสติกส์

๕.๕.๓ ปรับปรุงระบบบริหารจัดการการนำเข้าส่งออกสินค้า บริเวณด่านชายแดน เร่งรัดการ จัดรูปแบบการพัฒนาและบูรณาการการบริหารจัดการพื้นที่ ด่านชายแดนสำคัญ เช่น ด่านศุลกากร ด่านปศุสัตว์ คลังสินค้า และพื้นที่ต่อเนื่อง เพื่อให้สามารถ สนับสนุนการค้า การลงทุน และการอำนวยความสะดวกทางการค้า โดย ลดการใช้ดุลยพินิจ ของเจ้าหน้าที่รัฐให้น้อยที่สุด รวมทั้งสนับสนุนผู้ประกอบการในพื้นที่ให้สามารถสร้างมูลค่าเพิ่ม จากกิจกรรมนำเข้าส่งออกสินค้าบริเวณด่านชายแดน

๕.๖ พัฒนาสาธารณูปโภคพื้นฐาน

๕.๖.๑ พัฒนาโครงสร้างพื้นฐานด้านคมนาคมให้ครอบคลุมพื้นที่ ทั่วประเทศและสามารถรองรับ การขนส่งและการเดินทางต่อเนื่องหลายรูปแบบได้อย่าง ไร้รอยต่อ สานต่อการพัฒนารถไฟความเร็วสูง และเริ่มต้น การปรับปรุงระบบรถไฟขนาดราง ๑ เมตร ให้เป็นระบบไฟฟ้าเพื่อสนับสนุนให้เป็นโครงข่ายหลักในการเดินทางและ ขนส่งสินค้าของประเทศ และให้ความสำคัญกับการบูรณาการการพัฒนาระบบขนส่งกับการพัฒนาพื้นที่และเมือง การ พัฒนาขีดความสามารถของผู้ให้บริการภาคขนส่งและอุตสาหกรรมที่เกี่ยวข้อง การเชื่อมโยง แหล่งท่องเที่ยว การ กระจายความเจริญสู่ภูมิภาค รวมทั้งเพิ่มประสิทธิภาพการบริหารจัดการ ด้านความปลอดภัยทางถนนที่สอดคล้อง ประสานกันระหว่างระบบการเตือนภัย การช่วยเหลือกู้ภัย และการช่วยเหลือเยียวยาผู้ประสบภัยที่มีประสิทธิภาพ

๕.๖.๒ แก้ไขปัญหาจราจรติดขัดในพื้นที่เขตเมือง โดยการพัฒนาระบบขนส่งมวลชนสาธารณะ ที่มีประสิทธิภาพและเหมาะสมกับศักยภาพของแต่ละพื้นที่ โดยเฉพาะเมืองหลักในภูมิภาค การนำระบบเทคโนโลยี สารสนเทศมาใช้ในการควบคุม สั่งการจราจรและวางแผนการเดินทาง การกวดขันวินัยจราจร และการจัดระเบียบที่ จอดรถ โดยเฉพาะการจัดให้มีที่จอดรถใต้ดินและบนดินเพิ่มเติม ทั้งของภาครัฐและภาคเอกชน พร้อมทั้ง พัฒนาทาง

เท่า ทางจักรยาน และสิ่งอำนวยความสะดวกต่างๆให้สามารถรองรับความต้องการเดินทาง เพื่อคนทั้งมวล (Universal Design) เพื่อให้ประชาชนมีทางเลือกในการเดินทางได้อย่างทั่วถึงและรวดเร็ว

๕.๖.๓ เสริมสร้างความมั่นคงทางด้านพลังงานให้สามารถพึ่งพา ตนเองได้โดยกระจายชนิดของ เชื้อเพลิงทั้งจากฟอสซิลและจากพลังงานทดแทนอย่างเหมาะสม สนับสนุนการผลิตและการใช้พลังงานทดแทนตาม ศักยภาพของแหล่งเชื้อเพลิงในพื้นที่ เปิดโอกาส ให้ชุมชนและประชาชนมีส่วนร่วมในการผลิตและบริหารจัดการ พลังงาน ส่งเสริมให้มีการใช้น้ำมัน ดีเซลหมุนเร็ว B๒๐ และ B๑๐๐ เพื่อเพิ่มการใช้น้ำมันปาล์มดิบ และจัดทำแนว ทิศทางการใช้มาตรฐาน น้ำมัน EURO๕ ส่งเสริมการวิจัยและพัฒนาเทคโนโลยีด้านพลังงาน อาทิเทคโนโลยีระบบไฟฟ้า อัจฉริยะ เทคโนโลยียานยนต์ไฟฟ้า และระบบกักเก็บพลังงาน รวมทั้งสนับสนุนให้เกิดโครงสร้าง ตลาดไฟฟ้ารูปแบบ ใหม่ อาทิแพลตฟอร์มตลาดกลางซื้อขายพลังงานไฟฟ้า ตลอดจนโครงสร้าง อัตราค่าไฟฟ้ารูปแบบใหม่ อาทิระบบหัก ลบหน่วยไฟฟ้าสุทธิพร้อมทั้งปรับปรุงระบบการกำกับ ดูแลกิจการด้านพลังงานให้มีการแข่งขันอย่างเสรีและเป็นธรรม ราคาพลังงานสะท้อนต้นทุน ที่แท้จริง ตอบสนองต่อการเปลี่ยนแปลงของเทคโนโลยีและรูปแบบธุรกิจด้านพลังงานใน อนาคต ดำเนินการให้มีการสำรวจและค้นหาแหล่งพลังงานใหม่ และร่วมมือกับประเทศเพื่อนบ้าน ในการพัฒนา พลังงาน

๕.๖.๔ ยกระดับโครงข่ายระบบไฟฟ้าและพลังงานให้มี ความทันสมัย ทัวถึง เพียงพอ มั่นคง และมีเสถียรภาพ โดยจัดทำแผนการพัฒนาระบบโครงข่าย ไฟฟ้าอัจฉริยะทั้งระบบให้สามารถรองรับเทคโนโลยีด้าน พลังงานสมัยใหม่ในอนาคต มุ่งเน้น การพัฒนาโครงข่ายภายในประเทศให้เชื่อมต่อระบบเชิงเศรษฐกิจภาคตะวันตก ตะวันออก เหนือ และได้เพื่อให้สามารถบริหารจัดการระบบไฟฟ้าและพลังงานระหว่างพื้นที่ต่าง ๆ ได้อย่างมั่นคง และ มีประสิทธิภาพโดยเฉพาะในภาคการผลิต

๕.๖.๕ พัฒนาระบบบริหารจัดการน้ำประปา โดยพัฒนาแหล่งน้ำดิบ และใช้เทคโนโลยีสมัยใหม่ ในการผลิตและการบริหารจัดการระบบประปาเพื่อลดน้ำสูญเสีย พัฒนาคุณภาพน้ำประปา ขยายเขตการจ่าย น้ำประปาให้ครอบคลุมพื้นที่ภูมิภาคและแหล่งท่องเที่ยว รวมทั้งพื้นที่เศรษฐกิจพิเศษ และสร้างจิตสำนึกของประชาชน ในการใช้น้ำอย่างประหยัด ๕.๖.๖ แก้ปัญหาระบบระบายน้ำและระบบบำบัดน้ำเสีย โดยพัฒนาระบบระบายน้ำ ปรับปรุงโครงสร้างพื้นฐานและเครื่องจักรอุปกรณ์ที่เกี่ยวข้อง ให้สามารถระบายน้ำออกจากพื้นที่ได้อย่างมี ประสิทธิภาพ พร้อมทั้งรณรงค์ให้ประชาชน ไม่ทิ้งขยะหรือของเหลือใช้ลงในท่อระบายน้ำ แม่น้ำและทะเล รวมทั้ง พัฒนาระบบรวบรวมและ บำบัดน้ำเสียในเขตเมือง โดยใช้หลักการผู้ก่อมลพิษเป็นผู้จ่ายในการบริหารจัดการน้ำเสีย

๕.๗ พัฒนาโครงสร้างพื้นฐานด้านดิจิทัลและการมุ่งสู่การเป็นประเทศ อัจฉริยะ

๕.๗.๑ รักษาคลื่นความถี่และสิทธิในการเข้าใช้วงโคจรดาวเทียม อันเป็นสมบัติของชาติให้เกิด ประโยชน์แก่ประเทศชาติและประชาชน และลงทุนในอินเทอร์เน็ต เกตเวย์และเทคโนโลยีสื่อสารไร้สายในระบบ ๕G เพื่อให้การติดต่อสื่อสารผ่านอินเทอร์เน็ต เป็นไปอย่างต่อเนื่อง รองรับการเชื่อมต่อจำนวนมากและแอปพลิเคชันต่าง ๆ ได้อย่างมีประสิทธิภาพ เพื่อสร้างมูลค่าเพิ่มทางเศรษฐกิจ และสนับสนุนการเพิ่มขีดความสามารถในการแข่งขันทาง เศรษฐกิจ สนับสนุนนโยบายด้านสังคม อาทิการบริการด้านการศึกษา และการบริการด้านสาธารณสุข ตลอดจนสร้าง โอกาสการพัฒนาอาชีพของประชาชน

๕.๗.๒ พัฒนาการอำนวยความสะดวกเพื่อสนับสนุนธุรกิจ การค้า การนำเข้าส่งออก และโลจิสติกส์ในรูปแบบดิจิทัล โดยพัฒนาการชำระเงินรูปแบบพาณิชย์ อิเล็กทรอนิกส์ให้สามารถเชื่อมโยงการค้า การชำระเงิน และการขนส่งระบบออนไลน์และให้ ความสำคัญกับการใช้ประโยชน์จากการแบ่งปันทรัพยากรหรือพื้นที่ในการขนส่ง สินค้า พร้อมทั้ง นำเทคโนโลยีนวัตกรรมเข้ามาใช้ในการดำเนินงาน อาทิระบบโครงข่ายในการเก็บบัญชีธุรกรรม ออนไลน์ระบบปัญญาประดิษฐ์ระบบอินเทอร์เน็ตในทุกสิ่ง (Internet of Things: IoT) และระบบข้อมูลขนาดใหญ่ (Big Data) ตลอดจนเร่งรัดการพัฒนาระบบเชื่อมโยงระบบเครือข่ายข้อมูล ในกระบวนการนำเข้าส่งออกและโลจิสติกส์ในลักษณะเบ็ดเสร็จ ณ จุดเดียวให้สมบูรณ์ และสอดคล้องกับมาตรฐานสากล

๕.๗.๓ ส่งเสริมการค้าในรูปแบบพาณิชย์อิเล็กทรอนิกส์เพื่อเพิ่ม โอกาสให้ผู้ประกอบการราย ย่อยทั้งในภาคการผลิตและบริการในการเข้าถึงตลาด โดยการสร้าง ความเชื่อมั่นระหว่างผู้ซื้อกับผู้ขาย และจูงใจให้

เกิดการข้ามช่องทางออนไลน์ด้วยการทบทวน กฎหมายเพื่อยกระดับมาตรฐานด้านความปลอดภัยไซเบอร์การคุ้มครองผู้บริโภค รวมทั้ง การแก้ไขปัญหาการดำเนินธุรกรรมอิเล็กทรอนิกส์ในประเทศให้มีประสิทธิภาพ ส่งเสริมความสามารถของผู้ประกอบการไทยที่ให้บริการแพลตฟอร์มการค้าออนไลน์พัฒนาอุตสาหกรรม และบริการที่เกี่ยวข้อง อาทิ โลจิสติกส์และระบบการชำระเงิน ให้ได้มาตรฐานสากล เชื่อมโยง และบูรณาการฐานข้อมูลระหว่างหน่วยงานของรัฐเพื่ออำนวยความสะดวกแก่ผู้ประกอบการ รวมถึงส่งเสริมการกำกับดูแลที่มีมาตรฐานและเอื้อต่อการประกอบธุรกิจของผู้ประกอบการทุกขนาด ตลอดจนช่วยเสริมสร้างโอกาสทางธุรกิจของกิจการบริษัทการค้าระหว่างประเทศในประเทศไทย รวมทั้งยกระดับมาตรฐานร้านค้าปลีกให้เข้าสู่การค้าออนไลน์เพื่อลดผลกระทบจากพฤติกรรมของผู้บริโภคที่เปลี่ยนแปลงไป

๕.๘ พัฒนาโครงสร้างพื้นฐานด้านวิทยาศาสตร์ เทคโนโลยี การวิจัยและพัฒนา และนวัตกรรม

๕.๘.๑ พัฒนาสภาพแวดล้อมและระบบนิเวศที่เอื้อต่อ การส่งเสริมวิทยาศาสตร์เทคโนโลยีการวิจัยและพัฒนา และนวัตกรรม ที่สามารถเชื่อมโยงกัน ได้อย่างมีประสิทธิภาพและส่งผลต่อการพัฒนาต่อยอดจากผลการวิจัยให้นำไปใช้ในเชิงพาณิชย์ได้ โดยพัฒนาโครงสร้างพื้นฐานที่จำเป็น และมีกลไกดำเนินการที่บูรณาการทั้งระบบ เพื่อสนับสนุน การพัฒนาอุตสาหกรรมและบริการตลอดห่วงโซ่มูลค่าให้มีขีดความสามารถในการแข่งขันที่สูงขึ้น พร้อมทั้งพัฒนาระบบข้อมูลและตัวชี้วัดภายใต้กรอบขีดความสามารถในการแข่งขันด้านวิทยาศาสตร์ เทคโนโลยีวิจัยและพัฒนา และนวัตกรรม

๕.๘.๒ สร้างระบบจัดการข้อมูลเพื่อรองรับการบริหารจัดการ งานวิจัยอย่างมีประสิทธิภาพ ผ่านการบูรณาการและเชื่อมโยงระบบงานวิจัยของหน่วยงานต่าง ๆ ที่เกี่ยวข้อง เพื่อสร้างความเป็นเอกภาพในการส่งเสริมการดำเนินงานด้านการวิจัยที่ต่อยอด ไปสู่การสร้างนวัตกรรมของประเทศ รวมทั้งการปรับปรุงกฎระเบียบให้เอื้อต่อการต่อยอดงานวิจัย สู่การเพิ่มมูลค่าในเชิงพาณิชย์

๕.๘.๓ เสริมสร้างการใช้ประโยชน์จากโครงสร้างพื้นฐาน ทางด้านวิทยาศาสตร์และเทคโนโลยีที่มีอยู่ให้เกิดประสิทธิภาพสูงสุด มุ่งเน้นการพัฒนา ระบบ คุณภาพและมาตรฐานที่เป็นปัจจัยนำไปสู่การสร้างงานวิจัย และนวัตกรรมที่มีมูลค่าสูง และสามารถนำไปใช้ได้จริง และใช้วัตถุดิบจากภายในประเทศให้มากที่สุด

๕.๘.๔ สนับสนุนการพัฒนาโรงงาน ห้องปฏิบัติการต้นแบบ ที่เป็นโครงสร้างพื้นฐานด้านวิทยาศาสตร์เทคโนโลยีวิจัยและนวัตกรรมในระดับต้นน้ำ โดยเฉพาะโรงงานและห้องปฏิบัติการนำร่อง ที่สามารถตอบสนองต่อความต้องการในการพัฒนา เศรษฐกิจภายใต้แนวคิดเศรษฐกิจชีวภาพ เศรษฐกิจหมุนเวียน และเศรษฐกิจสีเขียว [Bio-Circular-Green (BCG) Economy] และสนับสนุนให้เกิดการลงทุนจากภาคธุรกิจเอกชน ไปพร้อมกัน

๕.๙ ขับเคลื่อนเศรษฐกิจยุคใหม่

๕.๙.๑ พัฒนาระบบนิเวศเพื่อรองรับการขับเคลื่อนเศรษฐกิจ ยุคใหม่ อาทิ เศรษฐกิจแบบแบ่งปัน (Sharing Economy) เศรษฐกิจดิจิทัล เศรษฐกิจชีวภาพ เศรษฐกิจหมุนเวียน เศรษฐกิจสีเขียว เศรษฐกิจสร้างสรรค์และเศรษฐกิจวัฒนธรรม พร้อมทั้ง ปรับปรุงกฎหมายและระเบียบที่เกี่ยวข้องเพื่อสนับสนุนให้ผู้ประกอบการยุคใหม่สามารถพัฒนา แอปพลิเคชัน นวัตกรรม สินค้าและบริการที่หลากหลายเพื่อตอบสนองต่อความต้องการ ของผู้บริโภคและความก้าวหน้าทางเทคโนโลยีที่เปลี่ยนแปลงไปอย่างรวดเร็ว เพื่อสร้างคุณค่าเพิ่ม ให้แก่ผลิตภัณฑ์และก่อให้เกิดมูลค่าเพิ่มให้กับเศรษฐกิจของประเทศในภาพรวม

๕.๙.๒ เร่งรัดพัฒนาศักยภาพผู้ประกอบการขนาดกลางและ ขนาดย่อมทั้งในภาคการผลิตและบริการให้สามารถแข่งขันได้โดยการพัฒนาทักษะความเป็น ผู้ประกอบการให้สามารถใช้ประโยชน์จากความก้าวหน้าทางเทคโนโลยีในการเพิ่มประสิทธิภาพ การดำเนินธุรกิจ สนับสนุนการเข้าถึงแหล่งเงินทุนและตลาด รวมทั้งสนับสนุน การเติบโตของ วิชาธุรกิจเริ่มต้น โดยพัฒนาระบบนิเวศที่เอื้ออำนวยต่อการดำเนินธุรกิจโดยเฉพาะในด้านสิทธิประโยชน์ แหล่งเงินทุน แรงงานคุณภาพ กฎหมายและกฎระเบียบที่เกี่ยวข้อง เพื่อให้ผู้ประกอบการมี ความสามารถในการแข่งขันและขยายตลาดสู่ต่างประเทศได้และเป็นแรงขับเคลื่อนทางเศรษฐกิจใหม่ ของประเทศไทยในระยะต่อไป

๕.๙.๓ ส่งเสริมเยาวชนและบทบาทสตรีในการเป็น ผู้ประกอบการขนาดกลางและขนาดย่อมยุคใหม่ โดยการสนับสนุนให้มีการจัดกิจกรรม ผ่านการศึกษา และการเพิ่มช่องทางในการเข้าถึงเทคโนโลยีแหล่งเงินและการระดมทุน เพื่อกระตุ้นและเปิดโอกาสให้เยาวชนสามารถนำเสนอแนวคิด พัฒนาแอปพลิเคชัน นวัตกรรม และดำเนินธุรกิจได้ด้วยตนเอง

๕.๙.๔ ดึงดูดบุคลากรที่มีทักษะสูงเข้ามาช่วยบ่มเพาะผู้ประกอบการ ขนาดกลางและขนาดย่อมยุคใหม่ของไทย โดยเฉพาะที่เกี่ยวกับการพัฒนาธุรกิจนวัตกรรมขั้นสูง และเปิดโอกาสให้ผู้ประกอบการขนาดกลางและขนาดย่อมยุคใหม่ของไทยสามารถทำงานร่วมกับ นักวิจัยในมหาวิทยาลัยหรือสถาบันวิจัยและพัฒนา ปัจจัยแวดล้อมอื่น ๆ ให้เอื้อต่อการพัฒนา เทคโนโลยีขั้นสูง

๖. การพัฒนาพื้นที่เศรษฐกิจและการกระจายความเจริญสู่ภูมิภาค

การใช้ประโยชน์จากศักยภาพและโอกาสของพื้นที่จะช่วยกระจายความเจริญ ไปสู่ภูมิภาคและสร้างโอกาสการพัฒนาทั้งด้านเศรษฐกิจและสังคม ลดความเหลื่อมล้ำของ การพัฒนา ลดการกระจุกตัวของพัฒนาและประชากรของเมืองใหญ่ในปัจจุบัน โดยการสร้าง สังคมชนบทเป็นสังคมเมืองที่สงบสุข เพียงพอ และแก้ปัญหาการย้ายถิ่นฐาน โดยมีนโยบาย ดังนี้

๖.๑ ส่งเสริมพื้นที่เศรษฐกิจพิเศษเพื่อเป็นศูนย์กลางทางเศรษฐกิจ ของเอเชีย

๖.๑.๑ พัฒนาเขตพัฒนาพิเศษภาคตะวันออกอย่างต่อเนื่อง โดยพัฒนาระบบโครงสร้างพื้นฐานที่ทันสมัยให้เป็นไปตามเป้าหมาย พัฒนาพื้นที่โดยรอบให้เป็น เมืองมหานครการบิน ศูนย์กลางทางการแพทย์ของเอเชีย และเมืองอัจฉริยะที่มีความน่าอยู่ และทันสมัยระดับนานาชาติยกระดับภาคการเกษตรให้เชื่อมโยงกับอุตสาหกรรม พาณิชยกรรม คมนาคม ดิจิทัล วิทยาศาสตร์และเทคโนโลยีและเร่งพัฒนาบุคลากร รวมทั้งทบทวนกฎระเบียบ เพื่อรองรับและส่งเสริมอุตสาหกรรมเป้าหมายที่ใช้เทคโนโลยีขั้นสูงอย่างโปร่งใสและเป็นธรรม

๖.๑.๒ ส่งเสริมการพัฒนาพื้นที่ระเบียงเศรษฐกิจภาคใต้ และการพัฒนาจังหวัดชายแดนภาคใต้โดยพัฒนาโครงสร้างพื้นฐานด้านการขนส่งและโลจิสติกส์ เพื่อเพิ่มช่องทางการส่งออกสินค้าทางทะเลของประเทศและของภาคใต้โดยเฉพาะการส่งออก ไปยังเอเชียใต้พัฒนาการเชื่อมโยงแหล่งท่องเที่ยวในพื้นที่ฝั่งอันดามันกับฝั่งอ่าวไทย และพัฒนา อุตสาหกรรมฐานชีวภาพและการแปรรูปการเกษตรจากทรัพยากรในพื้นที่และประเทศเพื่อนบ้าน รวมทั้งให้ความสำคัญกับการอนุรักษ์ทรัพยากรธรรมชาติและวัฒนธรรม และการพัฒนาเมืองน่าอยู่

๖.๑.๓ เพิ่มพื้นที่ขับเคลื่อนเศรษฐกิจแห่งใหม่ในภูมิภาค อาทิ การพัฒนาเศรษฐกิจหลักเชิงพื้นที่ในภาคเหนือและภาคตะวันออกเฉียงเหนือ พื้นที่เศรษฐกิจฐานชีวภาพ และพื้นที่ที่มีความได้เปรียบเชิงที่ตั้งที่สามารถพัฒนาเป็นฐานอุตสาหกรรมในอนาคต โดยพัฒนา ให้สอดคล้องกับศักยภาพและโอกาสของพื้นที่ สนับสนุนการมีส่วนร่วมของประชาชนและภาคี การพัฒนาที่เกี่ยวข้องในการยกระดับรายได้และคุณภาพชีวิตของประชาชนในพื้นที่ รวมทั้ง การจัดการผลกระทบที่อาจมีต่อทรัพยากรธรรมชาติและสิ่งแวดล้อม

๖.๑.๔ เร่งขับเคลื่อนการพัฒนาเขตพัฒนาเศรษฐกิจพิเศษ ชายแดนอย่างต่อเนื่อง โดยสนับสนุนและยกระดับการพัฒนากิจกรรมทางเศรษฐกิจที่ใช้ เทคโนโลยีสูงขึ้น สอดคล้องกับศักยภาพของพื้นที่และเป็นมิตรกับสิ่งแวดล้อม ทบทวนการให้ สิทธิประโยชน์ด้านการลงทุนให้เหมาะสมกับกิจกรรมทางเศรษฐกิจตามศักยภาพพื้นที่ พัฒนา เมืองชายแดนให้มีความน่าอยู่ รวมทั้งใช้เทคโนโลยีสนับสนุนการดูแลด้านความมั่นคงและรักษาความปลอดภัยในพื้นที่และส่งเสริมให้ภาคประชาชนและภาคีการพัฒนาที่เกี่ยวข้องเข้ามามีส่วนร่วม ในการพัฒนาเขตพัฒนาเศรษฐกิจพิเศษชายแดน

๖.๒ ส่งเสริมและเร่งรัดการพัฒนาเมืองอัจฉริยะน่าอยู่ทั่วประเทศ โดยมุ่งเน้นไปที่การพัฒนาเมืองศูนย์กลางทางเศรษฐกิจของประเทศ ได้แก่ กรุงเทพมหานคร และปริมณฑล จังหวัดเชียงใหม่ นครราชสีมา ขอนแก่น เมืองในเขตพัฒนาพิเศษภาคตะวันออก สงขลา และภูเก็ต ภายใต้แนวคิดการขับเคลื่อนการพัฒนาเมืองอัจฉริยะและเมืองน่าอยู่ที่มีระบบ เศรษฐกิจดิจิทัล โครงสร้างพื้นฐานทางสังคม และพื้นที่สีเขียวที่เพียงพอ กระตุ้นให้เกิดการพัฒนา อุตสาหกรรมและธุรกิจบริการ พร้อมทั้งส่งเสริมให้เกิดการจ้างงานในพื้นที่

๗. การพัฒนาสร้างความเข้มแข็งจากฐานราก

รัฐบาลให้ความสำคัญกับชุมชนในการนำความรู้และทรัพยากรในพื้นที่ มาผลิตเป็นสินค้าและบริการ เพื่อเพิ่มศักยภาพของเศรษฐกิจฐานรากให้สามารถสร้างรายได้ กระจายรายได้สู่ชุมชน สนับสนุนสินค้าชุมชนและยกระดับวิสาหกิจชุมชนให้มีความเข้มแข็ง พัฒนาช่องทางการตลาดเชื่อมโยงกับระบบพาณิชย์อิเล็กทรอนิกส์และสร้างพลังสังคม พลังชุมชน รวมทั้งสร้างการเรียนรู้ฝึกอาชีพกลุ่มอิสระในการร่วมขับเคลื่อนและพัฒนาประเทศ รัฐบาล จึงมีนโยบายดำเนินการ ดังนี้

๗.๑ ส่งเสริมวิสาหกิจชุมชนและผลิตภัณฑ์ชุมชน

๗.๑.๑ สร้างมูลค่าเพิ่มธุรกิจชุมชนผ่านอัตลักษณ์ของพื้นที่ โดยส่งเสริมให้ผู้ประกอบการขนาดกลางและขนาดย่อมยุคใหม่ของไทย ผู้ประกอบการหนึ่งตำบล หนึ่งผลิตภัณฑ์และสหกรณ์ในชุมชนให้สามารถใช้ประโยชน์และต่อยอดจากสิ่งบ่งชี้ทางภูมิศาสตร์ ภูมิปัญญา วัฒนธรรมและทรัพยากรในพื้นที่ รวมทั้งเทคโนโลยีและนวัตกรรม เพื่อสร้างสรรค์คุณค่า ผลิตภัณฑ์และบริการของชุมชนที่มีอัตลักษณ์และมีมาตรฐานการผลิตตามหลักสากล ซึ่งจะช่วย สร้างรายได้สู่ชุมชนอย่างทั่วถึง นำไปสู่การสร้างเศรษฐกิจชุมชนที่สามารถพึ่งพาตนเอง ได้อย่างยั่งยืนและมีบทบาทต่อระบบเศรษฐกิจของจังหวัดมากขึ้น

๗.๑.๒ สนับสนุนความเข้มแข็งของวิสาหกิจชุมชนผ่าน เทคโนโลยีโดยพัฒนาผู้ประกอบการวิสาหกิจชุมชนให้มีทักษะการเป็นผู้ประกอบการที่มี ความสามารถทั้งในการบริหารจัดการธุรกิจสมัยใหม่ การสร้างสรรค์นวัตกรรมทั้งในเชิง กระบวนการผลิต การนำเสนอสินค้าหรือบริการ และการตลาด มีความสามารถในการนำ เทคโนโลยีดิจิทัลมาปรับใช้กับการดำเนินธุรกิจได้มากขึ้น โดยเฉพาะการเข้าถึงตลาดทั้งใน และต่างประเทศ ตลอดจนส่งเสริมแนวคิดการทำธุรกิจภายใต้ระบบเศรษฐกิจแบบแบ่งปัน (Sharing Economy) โดยเริ่มต้นจากการใช้ประโยชน์โครงสร้างพื้นฐานและบริการของภาครัฐ เครื่องจักรและอุปกรณ์ร่วมกัน เพื่อเสริมสร้างและพัฒนาธุรกิจในรูปแบบใหม่

๗.๑.๓ สร้างโอกาสและส่งเสริมการเข้าถึงข้อมูลข่าวสาร ที่ทันสมัยและบริการทางการเงินของวิสาหกิจชุมชน โดยจัดหาแหล่งเงินทุนและสนับสนุน ให้มีช่องทางการเข้าถึงแหล่งเงินทุนที่หลากหลาย และเพิ่มความสามารถในการเข้าถึงตลาดทั้งใน และต่างประเทศผ่านช่องทางการตลาดและการชำระเงินรูปแบบใหม่ด้วยระบบออนไลน์หรือ ผ่านแอปพลิเคชันต่าง ๆ รวมทั้งสนับสนุนให้เกิดการรวมกลุ่มและสร้างเครือข่ายวิสาหกิจชุมชน เพื่อประสาน แลกเปลี่ยนความรู้ใช้ประโยชน์จากข้อมูล และเชื่อมต่อกิจกรรมร่วมกัน

๗.๑.๔ ส่งเสริมการลงทุนในชุมชนเพื่อสร้างงานในชุมชน โดยพัฒนาระบบและกลไก รวมทั้งพัฒนากลุ่มอาชีพตามศักยภาพของประชาชนในพื้นที่ เพื่อกระจายโอกาสทางเศรษฐกิจให้คนในชุมชนและท้องถิ่น แบ่งปันผลประโยชน์อย่างเป็นธรรม ลดความเหลื่อมล้ำทางเศรษฐกิจ และลดอัตราการย้ายถิ่นเพื่อทำงานในเมือง สนับสนุนการจัดตั้ง วิสาหกิจชุมชนตามความพร้อมและศักยภาพในแต่ละพื้นที่ ใช้เศรษฐกิจดิจิทัลต่อยอดการพัฒนาควบคู่กับการส่งเสริมการเรียนรู้ของชุมชน ด้วยการส่งเสริมการเชื่อมโยงภาคเศรษฐกิจหลัก กับเศรษฐกิจชุมชนในทุกภาคการผลิต ทั้งในภาคอุตสาหกรรม บริการ และการท่องเที่ยว

๗.๑.๕ สร้างสภาพแวดล้อมที่เอื้อต่อการดำเนินธุรกิจของ วิสาหกิจชุมชน โดยพัฒนาและบูรณาการฐานข้อมูลสนับสนุนการประกอบธุรกิจให้เข้าถึง และใช้ประโยชน์ได้ง่าย อาทิองค์ความรู้ผลการวิจัยและพัฒนาการตลาดและนวัตกรรม สร้างระบบจูงใจให้เกิดความร่วมมือระหว่างวิสาหกิจชุมชนในการเรียนรู้และถ่ายทอดเทคโนโลยี รวมทั้งสนับสนุนการยกระดับสินค้าและบริการของวิสาหกิจชุมชนทั้งในด้านการกำหนดมาตรฐาน การตรวจสอบและรับรองให้เป็นที่ยอมรับในระดับสากล

๗.๒ สร้างความเข้มแข็งของชุมชน

๗.๒.๑ สร้างผู้นำชุมชน ยกย่องปราชญ์ชาวบ้าน เพื่อเป็นผู้นำ การเปลี่ยนแปลง เป็นวิทยากรในการขับเคลื่อนและสร้างกลไกการทำงานร่วมกันของภาคส่วนต่าง ๆ ในการมีส่วนร่วมในกิจกรรมการพัฒนา กิจกรรมสาธารณประโยชน์ที่ส่งผลต่อการสร้างสังคม ที่เข้มแข็ง การปรับเปลี่ยนค่านิยมคนไทยให้เสียสละมีจิตอาสา จิต

สาธารณะ เอื้อเพื่อแบ่งปันผู้อื่น และเป็นพลังสำคัญในการจัดการปัญหาความเหลื่อมล้ำการพัฒนาตนเองและการจัดการของ ชุมชนท้องถิ่น

๗.๒.๒ ยกระดับคุณภาพตลาดชุมชน สถาบันการเงินของชุมชน สวัสดิการชุมชน สาธารณสุขชุมชน ป่าชุมชน ไม่มีค่า ท่องเที่ยวชุมชน และส่งเสริมการขาย ตลาดออกสู่ต่างประเทศ เพื่อเพิ่มประสิทธิภาพในการบริหารจัดการทั้งด้านการผลิต แหล่งเงินทุน โลจิสติกส์ข้อมูล การแลกเปลี่ยนความรู้และความเชี่ยวชาญเพื่อต่อยอดความคิดสร้างสรรค์ ในการเพิ่มมูลค่าธุรกิจ พัฒนาความเข้มแข็งของกลุ่มให้สามารถเชื่อมโยงเข้าเป็นส่วนหนึ่งของห่วงโซ่ การผลิตของภาค รวมถึงกำกับดูแลมาตรฐานสินค้าให้ได้มาตรฐานสากลและสอดคล้องกับ ความต้องการของตลาด เพื่อสร้างความเชื่อมั่นให้กับผู้บริโภคทั้งในและต่างประเทศ รวมทั้ง ส่งเสริมความเข้มแข็งให้ชุมชนจัดสวัสดิการที่จำเป็นภายในชุมชน

๗.๒.๓ แก้ไขปัญหาที่อยู่อาศัย ที่ดินทำกิน สร้างชุมชนที่น่าอยู่ มุ่งเน้นการจัดการที่อยู่อาศัย การพัฒนาทักษะอาชีพ และการพัฒนาพื้นที่เมืองแบบองค์รวม เพื่อพัฒนาชุมชนเข้มแข็ง สังคมที่เอื้ออาทร มีความสะดวกสบาย ปลอดภัยในชีวิตและทรัพย์สิน มีวัฒนธรรมและจิตวิญญาณที่เป็นเอกลักษณ์ของเมืองและชุมชน และมีระบบเศรษฐกิจที่มั่นคง เพื่อให้ชุมชนสามารถพึ่งพาตนเองได้และเป็นฐานการพัฒนาเศรษฐกิจและสังคมอย่างยั่งยืน

๗.๒.๔ สร้างพลังในชุมชน โดยส่งเสริมให้เกิดการสร้างพลังทางสังคม ภาคีเครือข่าย การรวมตัวของภาคส่วนต่าง ๆ ในชุมชนมาเป็นกำลังในการพัฒนาเพื่อส่วนรวม โดยให้ความสำคัญกับการสร้างพลังจิตอาสา สร้างพลังแผ่นดินเพื่อพัฒนาศักยภาพและสร้าง เอกภาพแก่กลุ่มอาสาสมัครรูปแบบต่าง ๆ การสร้างพลังสร้างสรรค์เพื่อส่งเสริมกิจกรรม ทางสังคมของคนทุกวัยผ่านการสร้างพื้นที่สร้างสรรค์ในรูปแบบต่าง ๆ และการสร้างพลังภูมิคุ้มกันเพื่อการใช้สื่อออนไลน์อย่างสร้างสรรค์และประชาชนมีส่วนร่วมในการเฝ้าระวังและเตือนภัย

๗.๒.๕ สร้างเครือข่ายชุมชนที่เข้มแข็ง เน้นส่งเสริมและสนับสนุน ให้ประชาชนทุกภาคส่วนเข้าร่วมในกระบวนการตัดสินใจกำหนดนโยบายและมาตรการของภาครัฐ โดยเริ่มจากการเปิดโอกาสให้ประชาชนสามารถนำเสนอแนวคิดที่เป็นประโยชน์ต่อการพัฒนา เศรษฐกิจ สังคม และสวัสดิการในระดับชุมชน เพื่อเป็นรากฐานของการพัฒนาระบบ ประชาธิปไตยในบริบทสังคมไทย

๗.๓ ส่งเสริมบทบาทภาคเอกชนในการช่วยพัฒนาสังคมและเศรษฐกิจ ฐานราก โดยการสร้าง “คุณค่าร่วม” ระหว่างภาคธุรกิจ สังคม และผู้บริโภค ที่ครอบคลุม ตลอดทั้งห่วงโซ่การผลิต พร้อมทั้งส่งเสริมให้เกิดวิสาหกิจเพื่อสังคมในด้านต่าง ๆ ที่เป็นประโยชน์แก่ คนในชุมชน เพื่อผลิตสินค้าและบริการที่จะช่วยส่งเสริมให้เกิดการจ้างงานในท้องถิ่นหรือช่วยแก้ไข ปัญหาสังคมและพัฒนาชุมชน อาทิ การจ้างงานผู้พิการ หรือผู้ผ่านการต้องขัง เพื่อช่วยยกระดับ คุณภาพชีวิตและความสุขของคนในชุมชน

๘. การปฏิรูปกระบวนการเรียนรู้และการพัฒนาศักยภาพของคนไทยทุกช่วงวัย

๘.๑ ส่งเสริมการพัฒนาเด็กปฐมวัย

๘.๑.๑ จัดให้มีระบบพัฒนาเด็กแรกเกิดอย่างต่อเนื่องจนถึง เด็กวัยเรียนให้มีโอกาสพัฒนาตามศักยภาพ เพื่อสร้างคนไทยที่มีพัฒนาการเต็ม ตามศักยภาพผ่านครอบครัวที่อบอุ่นในทุกรูปแบบครอบครัว เพื่อส่งต่อการพัฒนาเด็กไทย ให้มีคุณภาพสู่การพัฒนาในระยะถัดไปบนฐานการให้ความช่วยเหลือที่คำนึงถึงศักยภาพ ของครอบครัวและพื้นที่ เตรียมความพร้อมการเป็นพ่อแม่ ความรู้เรื่องโภชนาการและสุขภาพ การอบรมเลี้ยงดูการส่งเสริมพัฒนาการเด็กปฐมวัยผ่านการให้บริการสาธารณะที่เกี่ยวข้อง โดยเฉพาะการยกระดับคุณภาพสถานพัฒนาเด็กปฐมวัยทั่วประเทศให้ได้มาตรฐาน และพัฒนา ศักยภาพของบุคลากรทางการศึกษาและผู้ดูแลเด็กปฐมวัยให้สามารถจัดการศึกษาได้อย่าง มีคุณภาพ

๘.๑.๒ ส่งเสริมการพัฒนาเด็กปฐมวัย โดยคำนึงถึงพหุปัญญา ที่หลากหลายของเด็กแต่ละคนให้ได้รับการส่งเสริมและพัฒนาอย่างเต็มตามศักยภาพ ผ่านการออกแบบ การจัดการเรียนรู้ที่เชื่อมโยงกับระบบโรงเรียนปกติที่เป็นระบบและมีทิศทางที่ชัดเจน

๘.๒ พัฒนาบัณฑิตพันธุ์ใหม่

๘.๒.๑ ปรับรูปแบบการเรียนรู้และการสอนเพื่อพัฒนาทักษะ และอาชีพของคนทุกช่วงวัย สำหรับศตวรรษที่ ๒๑ โดยปรับโครงสร้างหลักสูตรการศึกษา ให้ทันสมัย มีการนำเทคโนโลยีและการเรียนรู้ผ่านประสบการณ์จริงเข้ามามีส่วนร่วมในการจัดการเรียน การสอน และปรับระบบดึงดูด การคัดเลือก การผลิตและพัฒนาครูที่นำไปสู่การมีครูสมรรถนะสูง เป็นครูยุคใหม่ที่สามารถออกแบบและจัดระบบการสร้างความรู้สร้างวินัย กระตุ้น และสร้าง แรงบันดาลใจ เปิดโลกทัศน์มุมมองของเด็กและครูด้วยการสอนในเชิงแสดงความคิดเห็นให้มากขึ้น ควบคู่กับ หลักการทางวิชาการ

๘.๒.๒ จัดการศึกษาเชิงบูรณาการกับการทำงานเพื่อพัฒนา สมรรถนะของผู้เรียนทั้งใน ส่วนฐานความรู้และระบบความคิดในลักษณะสหวิทยาการ และตรงกับ ความต้องการของประเทศในอนาคต และเป็น ผู้เรียนที่สามารถปฏิบัติได้จริงและสามารถกำกับ การเรียนรู้ของตนเองได้รวมถึงมีทักษะด้านภาษาอังกฤษและภาษาที่ สามที่สามารถสื่อสาร และแสวงหาความรู้ได้มีความพร้อมทั้งทักษะความรู้ทักษะอาชีพ และทักษะชีวิตก่อนเข้าสู่ ตลาดแรงงาน

๘.๓ พัฒนาอาชีพะ พัฒนาคุณภาพวิชาชีพ และพัฒนาแรงงานรองรับ อุตสาหกรรม ๔.๐ โดยการ จัดระบบและกลไกความร่วมมือระหว่างหน่วยงานภาครัฐและเอกชน ที่ชัดเจนเป็นระบบในการพัฒนา กำลังคนที่มี ทักษะขั้นสูงให้สามารถนำความรู้และทักษะมาใช้ ในการแก้ไขปัญหา รวมถึงการสร้างและพัฒนา นวัตกรรม ซึ่งต้อง ครอบคลุมการพัฒนา กำลังคน ที่อยู่ในอุตสาหกรรมแล้ว กำลังคนที่กำลังจะเข้าสู่อุตสาหกรรม และเตรียมการสำหรับ ผลิต กำลังคนในสาขาที่ขาดแคลน เพื่อรองรับอุตสาหกรรมและเทคโนโลยีในอนาคต รวมทั้งเร่งรัด และขยายผลระบบ คุณวุฒิวิชาชีพ การยกระดับฝีมือแรงงานในกลุ่มอุตสาหกรรมที่มีศักยภาพ และอุตสาหกรรมที่ใช้แรงงานเข้มข้น

๘.๔ ดึงดูดคนเก่งจากทั่วโลกเข้ามาร่วมทำงานกับคนไทย และส่งเสริม ผู้มีความสามารถสูง สนับสนุนให้ธุรกิจชั้นนำในประเทศดึงดูดบุคคลที่มีความสามารถระดับสูง จากทั่วโลกโดยเฉพาะคนไทย เพื่อกลับมา เป็นผู้นำการเปลี่ยนแปลงและถ่ายทอดประสบการณ์ ความรู้ความเชี่ยวชาญให้แก่บุคลากรในองค์กร ซึ่งจะช่วยกระตุ้น ให้เกิดการสร้างธุรกิจ ผลิตภัณฑ์ และนวัตกรรมใหม่ ๆ ให้กับประเทศ โดยในระยะแรกให้ความสำคัญกับการดึงดูด นักวิจัย ผู้เชี่ยวชาญจากต่างประเทศมาร่วมวิจัยและพัฒนาเทคโนโลยีขั้นแนวหน้าในสาขาอุตสาหกรรมเป้าหมาย รวมทั้งมีพื้นที่ให้กลุ่มผู้มีความสามารถพิเศษที่มีศักยภาพสูงได้ทำงานร่วมกัน หรือร่วมกับ เครือข่ายอื่น ๆ เพื่อสร้าง องค์กรความรู้และนวัตกรรมใหม่ๆ ให้กับประเทศ

๘.๕ วิจัยและพัฒนานวัตกรรมที่ตอบโจทย์การพัฒนาประเทศ

๘.๕.๑ ส่งเสริมการวิจัยและพัฒนานวัตกรรมเพื่อขจัด ความเหลื่อมล้ำและความยากจน ยกระดับคุณภาพชีวิตของประชาชน โดยมุ่งเน้นการพัฒนา นวัตกรรมเชิงสังคมและนวัตกรรมในเชิงพื้นที่ที่สามารถ ช่วยแก้ปัญหาความเหลื่อมล้ำ สร้างโอกาส สำหรับผู้ด้อยโอกาส และยกระดับคุณภาพชีวิตผู้สูงวัยควบคู่ไปกับการ พัฒนาทุนมนุษย์ให้พร้อม สำหรับโลกยุคดิจิทัลและอุตสาหกรรม ๔.๐ ตามความเหมาะสมได้อย่างเป็นรูปธรรม โดย ระยะแรกจะให้ความสำคัญกับการส่งเสริมการวิจัยและพัฒนาด้านสุขภาพของประชาชน อย่างครบวงจร ทั้งระบบยา วัคซีน เวชภัณฑ์และเทคโนโลยีที่ทันสมัย

๘.๕.๒ ส่งเสริมการวิจัยและพัฒนานวัตกรรมทางด้านวิทยาศาสตร์ และเทคโนโลยีขั้นสูง เพื่อสร้างความได้เปรียบในการแข่งขัน สามารถตอบสนองต่อ ความเปลี่ยนแปลง และสร้างความเป็นเลิศของประเทศ ในอนาคต โดยมุ่งเน้นการวิจัยและพัฒนา นวัตกรรมเพื่อนำมาใช้ให้เกิดประโยชน์ในเชิงธุรกิจ กำหนดวาระการวิจัย แห่งชาติส่งเสริม ความร่วมมือและการเป็นหุ้นส่วนของทุกฝ่ายทั้งภาครัฐ ภาคการศึกษา ชุมชน และภาคเอกชน ในทุก สาขาการผลิตและบริการ สร้างสภาพแวดล้อมและองค์ประกอบของระบบวิจัยและ การพัฒนานวัตกรรมให้เข้มแข็ง รวมทั้งบูรณาการการวิจัยและพัฒนานวัตกรรมกับการนำไปใช้ ประโยชน์ในเชิงพาณิชย์

๘.๕.๓ สร้างเครือข่ายการทำวิจัยระหว่างภาคส่วนต่าง ๆ ปฏิรูป และบูรณาการระบบการ เรียนการสอนกับระบบงานวิจัยและพัฒนา ให้เอื้อต่อการเพิ่มศักยภาพ ด้านนวัตกรรมของประเทศ เพื่อสนับสนุนการ สร้างความเข้มแข็งของธุรกิจไทยทุกระดับในเวที การค้าโลก ส่งเสริมกระบวนการการทำงานของภาครัฐและ

ภาคเอกชนในการวิจัยและพัฒนา วิทยาศาสตร์เทคโนโลยีนวัตกรรมให้เป็นระบบเปิด และมีการบูรณาการการทำงานกันอย่างมี ประสิทธิภาพ รวมทั้งเชื่อมโยงระบบการศึกษากับภาคปฏิบัติจริงในภาคธุรกิจ โดยเฉพาะอย่างยิ่ง การสร้างนักวิจัยมืออาชีพและนวัตกรรมที่สามารถสร้างมูลค่าเพิ่มและยกระดับงานวิจัย สู่อุตสาหกรรม ศักยภาพด้านเทคโนโลยีและนวัตกรรมของประเทศ

๘.๖ ส่งเสริมการเรียนรู้และพัฒนาทักษะทุกช่วงวัย

๘.๖.๑ มุ่งเน้นการพัฒนาโรงเรียนควบคู่กับการพัฒนาครู เพิ่มประสิทธิภาพระบบบริหารจัดการ การศึกษาในทุกระดับบนพื้นฐานการสนับสนุนที่ค้ำึงถึง ความจำเป็นและศักยภาพของสถาบันการศึกษาแต่ละแห่ง พร้อมทั้งจัดให้มีมาตรฐานขั้นต่ำ ของ โรงเรียนในทุกระดับ และสร้างระบบวัดผลโรงเรียนและครูที่สะท้อนความ รับผิดชอบต่อผลลัพธ์ ที่เกิดกับผู้เรียน คำนึงให้นักเรียนโดยลดภาระงานที่ไม่จำเป็น รวมถึงจัดให้มีระบบฐานข้อมูล เพื่อการพัฒนาทรัพยากรมนุษย์โดยการเชื่อมโยงหรือส่งต่อข้อมูลครอบครัวและผู้เรียนระหว่าง หน่วยงานต่าง ๆ ตั้งแต่แรกเกิดจนถึงการพัฒนาตลอดช่วงชีวิต ตลอดจนพัฒนาช่องทาง ให้ภาคเอกชนมีส่วนร่วมในการจัดการศึกษาและการ เรียนรู้ตลอดชีวิต

๘.๖.๒ พัฒนาแพลตฟอร์มการเรียนรู้ผ่านระบบดิจิทัล พร้อมทั้ง ส่งเสริมให้มีการนำ เทคโนโลยีสารสนเทศและการสร้างสรรค์ที่เหมาะสมมาใช้ในการเรียนการสอน ออนไลน์แบบเปิดที่หลากหลาย เพื่อ ส่งเสริมการเรียนรู้ด้วยตนเองตามความสนใจและเหมาะสม กับช่วงวัย ตลอดจนพัฒนาแหล่งเรียนรู้และอุทยานการ เรียนรู้สำหรับเยาวชนที่เชื่อมโยงเทคโนโลยี กับวิถีชีวิต และส่งเสริมการเรียนการสอนที่เหมาะสมสำหรับผู้เข้าสู่สังคม สูงวัย

๘.๖.๓ ลดความเหลื่อมล้ำทางการศึกษา โดยบูรณาการ การดำเนินงานระหว่างหน่วยจั ดการศึกษา กับกองทุนเพื่อความเสมอภาคทางการศึกษา มุ่งเน้น กลุ่มเด็กด้อยโอกาสและกลุ่มเด็กนอกระบบการศึกษา ปรับเปลี่ยนการจัดสรรงบประมาณ ให้สอดคล้องกับความจำเป็นของผู้เรียนและลักษณะพื้นที่ของสถานศึกษา จัดระบบโรงเรียนที่เลี้ยง ง่ายระหว่างโรงเรียนขนาดใหญ่ที่มีคุณภาพการศึกษาดีกับโรงเรียนขนาดเล็กเพื่อยกระดับ คุณภาพ การศึกษา และการส่งเสริมให้ภาคเอกชน ชุมชนในพื้นที่เข้ามามีส่วนร่วมในการออกแบบการศึกษา ในพื้นที่ สนับสนุนเด็กที่มีความสามารถแต่ไม่มีทุนทรัพย์เป็นกรณีพิเศษ ตลอดจนแก้ไขปัญหา หนี้สินทางการศึกษา โดยการ ปรับโครงสร้างหนี้กองทุนเงินให้กู้ยืมเพื่อการศึกษา และทบทวน รูปแบบการให้กู้ยืมเพื่อการศึกษาที่เหมาะสม

๘.๖.๔ พัฒนาทักษะอาชีพทุกช่วงวัย โดยกำหนดระบบที่เอื้อต่อ การพัฒนาทักษะและเพิ่ม ประสิทธิภาพของทุกช่วงวัย อาทิการพัฒนาคุณภาพมาตรฐานการศึกษา ให้เชื่อมโยงกับระบบคุณวุฒิวิชาชีพ โดยมี กลไกการวัดและประเมินผลเพื่อเทียบโอนความรู้และ ประสบการณ์หน่วยการเรียนรู้ที่ชัดเจน ส่งเสริมเยาวชนที่มี ศักยภาพด้านกีฬาให้สามารถพัฒนา ไปสู่นักกีฬาอาชีพ การกำหนดมาตรฐานฝีมือแรงงาน การจัดให้มีระบบที่สามารถ รองรับ ความต้องการพัฒนาปรับปรุงทักษะอาชีพของทุกช่วงวัย เพื่อรองรับการเปลี่ยนสายอาชีพ ให้ตรงกับ ความต้องการของตลาดแรงงานที่อาจจะเปลี่ยนไปตามแนวโน้มความก้าวหน้า ทางเทคโนโลยีในอนาคต

๘.๖.๕ ส่งเสริมหลักคิดที่ถูกต้อง โดยสอดแทรกการปลูกฝังวินัย และอุดมการณ์ที่ถูกต้องของ คนในชาติหลักคิดที่ถูกต้องด้านคุณธรรม จริยธรรม การมีจิตสาธารณะ การเคารพกฎหมาย และกติกาของสังคมเข้าไป ในทุกสาระวิชาและในทุกกิจกรรม ควบคู่ไปกับ การส่งเสริมกลไกสร้างความเข้มแข็งของสถาบันครอบครัวในทุกมิติ อย่างเป็นระบบและมีประสิทธิภาพ ปรับสภาพแวดล้อมทั้งภายในและภายนอกสถานศึกษาให้เอื้อต่อการมีคุณธรรม จริยธรรม และจิตสาธารณะ รวมทั้งลงโทษผู้ละเมิดบรรทัดฐานที่ดีทางสังคม ตลอดจนส่งเสริม ให้เกิดการมีส่วนร่วม ของประชาชนในการขับเคลื่อนประเทศ

๘.๗ จัดทำระบบปริญญาชุมชนและการจัดอบรมหลักสูตรระยะสั้น เน้นออกแบบหลักสูตร ระยะสั้นตามความสนใจ พัฒนาทักษะต่าง ๆ ที่ใช้ในการดำรงชีวิตประจำวัน และทักษะอาชีพของคนทุกช่วงวัยในพื้นที่ และชุมชนเป็นหลัก พร้อมทั้งศึกษาแนวทางการพัฒนา เป็นรูปแบบธนาคารหน่วยกิต ซึ่งเป็นการเรียนเก็บหน่วยกิ ตของวิชาเรียนเพื่อให้ผู้เรียนสามารถ เรียนข้ามสาขาวิชาและข้ามสถาบันการศึกษา หรือทำงานไปพร้อมกัน หรือเลือก

เรียนเฉพาะหลักสูตร ที่สนใจ เพื่อสร้างโอกาสของคนไทยทุกช่วงวัยและทุกระดับสามารถพัฒนาตนเองทั้งในด้าน การศึกษาและการดำรงชีวิต

๙. การพัฒนาระบบสาธารณสุขและหลักประกันทางสังคม มุ่งเน้นการจัดบริการสาธารณสุขและ ระบบความคุ้มครองทางสังคม ที่ครอบคลุมประชากรทุกกลุ่มอย่างเหมาะสมนำไปสู่ความเสมอภาค ประกอบด้วย

๙.๑ พัฒนาระบบบริการสาธารณสุข แพทย์สมัยใหม่และแพทย์แผนไทย ให้มีประสิทธิภาพ ทันสมัย เป็นที่ยอมรับในระดับสากล และมีคุณภาพทัดเทียมกันทั่วทุกพื้นที่ รวมถึงการยกระดับไปสู่ความเชี่ยวชาญใน ด้านการแพทย์แม่นยำและยกระดับระบบหลักประกันสุขภาพ ให้ครอบคลุมแรงงานนอกระบบ โดยอยู่บนพื้นฐานหลัก ประสิทธิภาพและความยั่งยืนทางการคลัง ของประเทศ ส่งเสริมให้มีมาตรการสร้างเสริมสุขภาพและอนามัยให้คนไทย ทุกช่วงวัยมีสุขภาพ แข็งแรงและลดอัตราการเจ็บป่วยโรคเรื้อรัง พร้อมทั้งจัดให้มีสิ่งแวดล้อมต่าง ๆ ที่เอื้อต่อสุขภาพ ของประชาชนอย่างเหมาะสมและพอเพียง

๙.๒ ส่งเสริมการป้องกันและควบคุมปัจจัยเสี่ยงต่อ สุขภาพ โดยการพัฒนาองค์ความรู้ด้านสุข ภาวะที่ถูกต้องของคนทุกกลุ่มวัย ส่งเสริมการเล่นกีฬาและ ออกกำลังกายเพื่อเสริมสร้างสุขภาพ สร้างระบบรับมือต่อ โรคอุบัติใหม่และโรคอุบัติซ้ำ ทั้งระบบ ติดตามเฝ้าระวังและการจัดการภาวะฉุกเฉินทางสาธารณสุขอย่างครบวงจรและ บูรณาการ จัดระบบ การแพทย์ปฐมภูมิที่มีแพทย์เวชศาสตร์ครอบครัวดูแลอย่างทั่วถึง และส่งเสริมให้ชุมชนเป็นฐาน ในการสร้างสุขภาพที่ดีในทุกพื้นที่

๙.๓ พัฒนาและยกระดับความรู้ด้านสาธารณสุขประจำหมู่บ้าน (อสม.) ให้เป็นหมอ ประจำบ้านควบคู่กับการใช้เทคโนโลยีการสื่อสารทางการแพทย์เร่งพัฒนา ระบบบริการสุขภาพที่มีคุณภาพให้ทั่วถึง และครอบคลุมประชากรทุกภาคส่วน ลดความเหลื่อมล้ำ ของคุณภาพการบริการในแต่ละระบบ พร้อมทั้งเพิ่ม ประสิทธิภาพระบบบริการสาธารณสุข ในชุมชนผ่านการพัฒนากระบวนการแพทย์ทางไกลควบคู่ไปกับการเพิ่ม บทบาทของอาสาสมัคร สาธารณสุขประจำหมู่บ้าน และการยกระดับคุณภาพการบริการของโรงพยาบาลส่งเสริม สุขภาพ ตำบล เพื่อให้ประชาชนในทุกครัวเรือนทุกพื้นที่โดยเฉพาะผู้สูงอายุที่อยู่ในชุมชนสามารถเข้าถึง หน่วยบริการ สาธารณสุขได้อย่างทั่วถึงและรวดเร็ว

๙.๔ สร้างหลักประกันทางสังคมที่ครอบคลุมด้านการศึกษา สุขภาพ การมีงานทำที่ เหมาะสมกับประชากรทุกกลุ่ม มีการลงทุนทางสังคมแบบมุ่งเป้าหมาย เพื่อช่วยเหลือกลุ่มคนยากจนและกลุ่ม ผู้ด้อยโอกาสโดยตรง จัดให้มีระบบบำนาญชราภาพ หลังพ้นวัยทำงาน ปฏิรูประบบภาษีให้ส่งเสริมความเสมอภาคทาง สังคม สร้างความเสมอภาค ทางการศึกษาผ่านกลไกกองทุนเพื่อความเสมอภาคทางการศึกษา และยกระดับคุณภาพ การศึกษา ผ่านการใช้เทคโนโลยีที่ทันสมัย รวมถึงคุ้มครองแรงงานทั้งในระบบและนอกระบบให้ได้รับ ความปลอดภัยและมีสุขอนามัยที่ดีในการทำงาน ได้รับรายได้สวัสดิการ และสิทธิประโยชน์ ที่เหมาะสมแก่การดำรงชีพ

๑๐. การฟื้นฟูทรัพยากรธรรมชาติและการรักษาสิ่งแวดล้อมเพื่อสร้างการเติบโต อย่างยั่งยืน

๑๐.๑ ปกป้อง รักษา ฟื้นฟูทรัพยากรป่าไม้และสัตว์ป่า โดยให้ความสำคัญ กับการเพิ่มพื้นที่ ป่าไม้ของประเทศ เพื่อสร้างสมดุลทางธรรมชาติและการใช้ประโยชน์ ทรัพยากรธรรมชาติอย่างสมดุลและยั่งยืน ทั้ง พื้นที่ป่าอนุรักษ์ ป่าเศรษฐกิจ ป่าชายเลน และป่าชุมชน รวมทั้งเพิ่มพื้นที่สีเขียวในเขตเมือง หยุดยั้งการบุกรุกทำลาย ทรัพยากรป่าไม้และสัตว์ป่า อย่างจริงจัง รวมถึงเร่งฟื้นฟูป่าเสื่อมโทรม แก้ไขกฎหมายป่าไม้ที่ซ้ำซ้อน เร่งคืนพื้นที่ป่า โดยการบริหารจัดการการใช้ประโยชน์ให้ประชาชนสามารถอยู่ร่วมกับป่าและสามารถทำกิน ได้อย่างเหมาะสม นำ เทคโนโลยีมาใช้ในการบริหารจัดการพื้นที่เสี่ยงต่อการถูกบุกรุกและ การบริหารจัดการทรัพยากรธรรมชาติส่งเสริม บทบาทของทรัพยากรธรรมชาติและสิ่งแวดล้อม หมู่บ้าน (ทสม.) พร้อมทั้งรณรงค์สร้างจิตสำนึกด้านการอนุรักษ์ ทรัพยากรธรรมชาติให้กับเยาวชน ภาครัฐ ภาคเอกชน และประชาชน

๑๐.๒ ปรับปรุงระบบที่ดินทำกินและลดความเหลื่อมล้ำด้านการถือครองที่ดิน โดยจัดสรร ที่ดินทำกินและที่อยู่อาศัยให้แก่ราษฎรที่ยากไร้และเกษตรกรตามหลักการของ คณะกรรมการนโยบายที่ดินแห่งชาติ การกระจายสิทธิการถือครองให้แก่ผู้ที่อยู่ในพื้นที่ที่ไม่ได้รกร้าง และมีมาตรการป้องกันการเปลี่ยนมือไปอยู่ใน ครอบครองของผู้ที่มีใช้เกษตรกรและผู้ยากจน จัดทำระบบฐานข้อมูลเพื่อการบริหารจัดการที่ดิน จัดทำหลักฐานการ

ถือครองที่ดินของรัฐ ทุกประเภท จัดทำแผนที่แสดงแนวเขตที่ดินของรัฐให้ชัดเจน และเร่งแก้ไขปัญหาเขตที่ดินทับซ้อน และแนวเขตพื้นที่ป่าที่ไม่ชัดเจน เพื่อลดข้อขัดแย้งระหว่างประชาชนกับเจ้าหน้าที่รัฐ

๑๐.๓ ส่งเสริมการบริหารจัดการน้ำทั้งระบบ แหล่งน้ำชุมชน และทะเล โดยเชื่อมโยงกับแผนบริหารจัดการน้ำ ๒๐ ปีของประเทศ เพิ่มผลิตผลในการจัดการและการใช้น้ำ ทุกภาคส่วน จัดให้มีน้ำสะอาดใช้ทุกครัวเรือนในชุมชนชนบท ในปริมาณ คุณภาพ และราคา ที่เข้าถึงได้มีระบบการจัดการน้ำชุมชนที่เหมาะสม พร้อมทั้งส่งเสริม พื้นฟูอนุรักษ์พื้นที่ต้นน้ำ พื้นที่ชุ่มน้ำ พื้นที่พักน้ำ แหล่งน้ำธรรมชาติแอ่งน้ำบาดาล การระบายน้ำชายฝั่ง เพิ่มผลิตผลของน้ำทั้งระบบ และสร้างมูลค่าเพิ่มจากการใช้น้ำให้ทัดเทียมระดับสากล ดูแลภัยพิบัติจากน้ำ พัฒนา การจัดการน้ำเชิงลุ่มน้ำทั้งระบบ และเพิ่มพื้นที่ชลประทาน เพื่อลดความเหลื่อมล้ำและสร้างระบบ จัดสรรน้ำที่เป็นธรรม รวมทั้งส่งเสริมให้ชุมชนมีส่วนร่วมบริหารจัดการน้ำในชุมชนตามแนวพระราชดำริ

๑๐.๔ สร้างความมั่นคงของฐานทรัพยากรแร่และทรัพยากรทางทะเล และชายฝั่ง เพื่อการพัฒนาประเทศและเพิ่มขีดความสามารถในการแข่งขัน โดยใช้ประโยชน์ ทรัพยากรอย่างเหมาะสม เป็นธรรม และคำนึงถึงดุลยภาพทางเศรษฐกิจ สังคม สิ่งแวดล้อม และสุขภาพของประชาชน โดยการมีส่วนร่วมในการบริหารจัดการของภาคประชาชน จัดทำ เขตแหล่งแร่เพื่อการทำเหมืองบนพื้นฐานศักยภาพแร่และมีการอนุรักษ์และใช้ประโยชน์ร่วมกับ ทรัพยากรธรรมชาติอื่น ๆ อย่างเหมาะสม ดูแลรักษาทรัพยากรทางทะเลและชายฝั่ง โดยบริหาร จัดการเขต ทรัพยากรทางทะเลและชายฝั่งรายจังหวัดโดยใช้แผนที่การจำแนกเขตทางทะเล และชายฝั่ง (one marine chart) บริหารจัดการทรัพยากรแร่และแหล่งพลังงานในทะเล รวมทั้ง มลพิษและขยะในทะเลให้มีประสิทธิภาพ จัดทำผัง ชายฝั่งและผังทะเลที่ชัดเจน และกำหนดพื้นที่ การพัฒนาในรูปแบบต่าง ๆ โดยการมีส่วนร่วมของประชาชนและ สอดคล้องกับภูมิศาสตร์ และทรัพยากรในพื้นที่ รักษาแนวปะการังที่สำคัญต่อการท่องเที่ยว รักษาป่าชายเลนและ แหล่ง หญ้าทะเลที่สำคัญต่อประมงและสัตว์หายาก

๑๐.๕ แก้ไขปัญหาก๊าซเรือนกระจกและผลกระทบจากการเปลี่ยนแปลง สภาพภูมิอากาศ โดยมุ่งเน้นการลดการปล่อยก๊าซเรือนกระจก สร้างสังคมคาร์บอนต่ำและ ปลอดภัยขนาดไม่เกิน ๒.๕ ไมครอน กำหนดมาตรการควบคุมการเผาพื้นที่เพื่อทำการเพาะปลูก ปรับปรุงการบริหารจัดการภัยพิบัติทั้งระบบ และการสร้าง ความรู้ความเข้าใจของประชาชน ในการรับมือและปรับตัวเพื่อลดความเสียหายจากภัยธรรมชาติและผลกระทบที่ เกี่ยวข้อง กับการเปลี่ยนแปลงสภาพภูมิอากาศ สนับสนุนการลงทุนในโครงสร้างพื้นฐานของภาครัฐ และภาคเอกชนที่ เป็นมิตรต่อสภาพภูมิอากาศ ส่งเสริมให้ทุกภาคส่วนมีส่วนร่วมในการพัฒนา ปรับปรุงระบบบริหารจัดการต่าง ๆ ให้มี ประสิทธิภาพ พร้อมทั้งปรับปรุงกฎหมายที่เกี่ยวข้อง เพื่อมุ่งสู่เป้าหมายตามพันธกรณีระหว่างประเทศที่ไทยเข้าร่วม และให้สัตยาบันไว้

๑๐.๖ พัฒนาระบบการจัดการสิ่งแวดล้อมภายใต้แนวคิดเศรษฐกิจ หมุนเวียน เพื่อให้เกิด การใช้ทรัพยากรอย่างคุ้มค่าและลดผลกระทบทางสิ่งแวดล้อมและสุขภาพ โดยการนำความก้าวหน้าทางเทคโนโลยี และนวัตกรรมมาใช้ในการบริหารจัดการสิ่งแวดล้อม อาทิ การจัดการขยะหรือของเสีย เพื่อนำไปใช้ในกระบวนการ ผลิตหรือบริโภคที่หลากหลายและทำให้ เกิดการใช้ประโยชน์จากทรัพยากรอย่างคุ้มค่า

๑๐.๗ พัฒนากลไกแก้ไขปัญหาความขัดแย้งด้านทรัพยากรธรรมชาติ และสิ่งแวดล้อม โดย ให้ความสำคัญกับการจัดทำระบบการประเมินสิ่งแวดล้อมระดับยุทธศาสตร์ มาใช้เป็นเครื่องมือเชิงนโยบายในการเพิ่ม ขีดความสามารถในการกำหนดยุทธศาสตร์การพัฒนา ร่วมกันของภาคส่วนต่าง ๆ ในสังคม และบูรณาการการทำงาน ระหว่างหน่วยงานภาครัฐ ทั้งระดับประเทศ ราชสาขา และเชิงพื้นที่ เพื่อนำไปสู่การพัฒนาอย่างยั่งยืน ลดความขัดแย้ง ระหว่างยุทธศาสตร์ต่าง ๆ โดยเฉพาะระหว่างยุทธศาสตร์ราชสาขากับยุทธศาสตร์เชิงพื้นที่

๑๐.๘ แก้ไขปัญหาการจัดการขยะและของเสียอย่างเป็นระบบ โดยเริ่มจาก การส่งเสริมและ ให้ความรู้ในการลดปริมาณขยะในภาคครัวเรือนและธุรกิจ การนำกลับมาใช้ซ้ำ การคัดแยกขยะตั้งแต่ต้นทาง เพื่อลด ปริมาณและต้นทุนในการจัดการขยะของเมือง และสามารถ นำขยะกลับมาใช้ประโยชน์ได้โดยง่าย รวมทั้งพัฒนา โรงงานกำจัดขยะและของเสียอันตราย ที่ได้มาตรฐาน

๑๑. การปฏิรูปการบริหารจัดการภาครัฐ

เพื่อให้การขับเคลื่อนการพัฒนาประเทศสามารถบริหารจัดการได้อย่าง มีประสิทธิภาพมากขึ้น การปฏิรูประบบการบริหารจัดการภาครัฐ โดยการนำเทคโนโลยีดิจิทัล เข้ามาช่วยในการให้บริการของภาครัฐ และการบูรณาการการทำงานของหน่วยงานต่าง ๆ นอกจากนี้กระบวนการยุติธรรมจะต้องเป็นที่พึงของประชาชนได้อย่างแท้จริง กฎหมายจะต้อง ได้รับการปรับปรุงให้มีความทันสมัย เป็นธรรม และเกิดประโยชน์ต่อประชาชนโดยรวม โดยรัฐบาลได้ กำหนดนโยบายการดำเนินการ ดังนี้

๑๑.๑ พัฒนาโครงสร้างและระบบการบริหารจัดการภาครัฐสมัยใหม่ โดยพัฒนาให้ภาครัฐมีขนาดที่เหมาะสม มีการจัดรูปแบบองค์กรใหม่ที่มีความยืดหยุ่นคล่องตัว และเหมาะสมกับบริบทของประเทศ รวมทั้งจัดอัตรากำลังเจ้าหน้าที่ของรัฐให้สอดคล้องกับ โครงสร้างหน่วยงานและภารกิจงานที่เปลี่ยนแปลงไป พัฒนาศักยภาพของเจ้าหน้าที่รัฐให้สามารถ รองรับบริบทการเปลี่ยนแปลงและตอบสนองความต้องการของประชาชนได้อย่างทันนท่วงทีพร้อมทั้ง ปรับเปลี่ยนระบบการบริหารราชการแผ่นดินให้เกิดความเชื่อมโยงสอดคล้องกันตั้งแต่ชั้นวางแผนการนำไปปฏิบัติการติดตามประเมินผล การปรับปรุงการทำงานให้มีมาตรฐานสูงขึ้น และปรับปรุง โครงสร้างความสัมพันธ์ระหว่างราชการบริหารส่วนกลาง ส่วนภูมิภาค และส่วนท้องถิ่น

๑๑.๒ ปรับเปลี่ยนกระบวนการอนุมัติอนุญาตของทางราชการ ที่มีความสำคัญต่อการประกอบธุรกิจและดำเนินชีวิตของประชาชนให้เป็นระบบดิจิทัล และสามารถเชื่อมโยงข้อมูลต่อเนื่องกันตั้งแต่ต้นจนจบกระบวนการ พร้อมทั้งพัฒนาโปรแกรมออนไลน์ เพื่อให้ประชาชนสามารถเข้าถึงบริการของภาครัฐได้อย่างทันทีและทุกเวลา

๑๑.๓ พัฒนาระบบข้อมูลขนาดใหญ่ในการบริหารราชการแผ่นดินที่มี ระบบการวิเคราะห์และแบ่งปันข้อมูลอย่างมีประสิทธิภาพและเชื่อถือได้เพื่อให้เกิดการ ใช้ประโยชน์ข้อมูลขนาดใหญ่ในระบบบริการประชาชนที่เป็นไปตามความต้องการเฉพาะตัวบุคคล มากขึ้น

๑๑.๔ เปิดเผยข้อมูลภาครัฐสู่สาธารณะ โดยหน่วยงานของรัฐในทุกระดับ ต้องเปิดเผยและเชื่อมโยงข้อมูลซึ่งกันและกัน ทั้งในระหว่างหน่วยงานของรัฐด้วยกันเอง และระหว่างหน่วยงานรัฐกับประชาชน เพื่อให้ทุกภาคส่วนมีความเข้าใจถึงสถานการณ์ และแนวทางการแก้ไขปัญหาต่าง ๆ ของประเทศที่มีความซับซ้อนปรับเปลี่ยนให้เป็นการทำงาน เชิงรุก เน้นการยกระดับไปสู่ความร่วมมือกันของทุกภาคส่วนอย่างจริงจัง แสวงหาความคิดริเริ่ม และสร้างนวัตกรรม โดยมีการคาดการณ์สถานการณ์วิเคราะห์ความเสี่ยงและผลกระทบที่คาดว่าจะเกิดขึ้นไว้ล่วงหน้า เพื่อให้สามารถเตรียมความพร้อมรองรับการเปลี่ยนแปลงอย่างฉับพลัน ในด้านต่าง ๆ ได้อย่างมีประสิทธิภาพ

๑๑.๕ ส่งเสริมระบบธรรมาภิบาลในการบริหารจัดการภาครัฐ โดยสร้าง ความเชื่อมั่น ศรัทธา และส่งเสริมให้เกิดการพัฒนาข้าราชการ บุคลากร และเจ้าหน้าที่ของรัฐ อย่างจริงจัง โดยเฉพาะการปรับเปลี่ยนกระบวนการทางความคิดให้คำนึงถึงผลประโยชน์ของชาติ และเน้นประชาชนเป็นศูนย์กลาง พร้อมกับยึดมั่นในหลักจริยธรรมและธรรมาภิบาล มีสมรรถนะ และความรู้ความสามารถพร้อมต่อการปฏิบัติงาน ดำเนินการปรับปรุงสวัสดิภาพชีวิต ความเป็นอยู่ ตลอดจนสร้างขวัญกำลังใจและความผูกพันในการทำงาน

๑๑.๖ พัฒนากลไกให้ประชาชนมีส่วนร่วมในการพัฒนาบริการสาธารณะ และการตรวจสอบภาครัฐ โดยการสร้างความเข้าใจถึงหลักการบริหารราชการขั้นพื้นฐาน และกฎหมายที่เกี่ยวข้อง พร้อมทั้งแก้ไขปัญหาอุปสรรคและลดข้อจำกัดของกฎหมายและระเบียบ ที่เกี่ยวข้องเพื่อให้ชุมชน วิสาหกิจเพื่อสังคม องค์กรภาคประชาสังคม และเอกชน สามารถเข้ามา ดำเนินกิจกรรมสาธารณประโยชน์และมีบทบาทในการพัฒนาบริการสาธารณะในพื้นที่เพิ่มมากขึ้น รวมทั้งมีส่วนร่วมในการตรวจสอบการปฏิบัติงานของหน่วยงานและเจ้าหน้าที่ภาครัฐในทุก ๆ ด้าน

๑๑.๗ ปรับปรุงระเบียบ กฎหมาย เพื่อเอื้อต่อการทำธุรกิจและการใช้ ชีวิตประจำวัน

๑๑.๗.๑ ปรับปรุงขั้นตอนและระยะเวลาการให้บริการ การอำนวยความสะดวก ต้นทุนค่าใช้จ่าย กฎหมาย กฎ และระเบียบต่าง ๆ ของภาครัฐ ให้สามารถ สนับสนุนและเอื้อต่อการประกอบธุรกิจทั้งภายในและภายนอกประเทศและเท่าทันกับ การเปลี่ยนแปลงบริบทต่าง ๆ โดยครอบคลุมกระบวนการตั้งแต่จัดตั้งธุรกิจจนถึง

การปิดกิจการ พร้อมทั้งกำกับและส่งเสริมให้หน่วยงานภาครัฐปฏิบัติตามและบังคับใช้กฎหมายอย่างเคร่งครัด ยุติธรรม เสมอภาค เท่าเทียม ถูกต้องตามหลักนิติธรรม และเป็นไปตามปฏิญญาสากล ตลอดจน เร่งรัดการพัฒนา ระบบการบริหารจัดการข้อมูลต่าง ๆ ของหน่วยงานภาครัฐให้มีความเชื่อมโยงกัน อย่างไร้รอยต่อ เพื่อให้ประชาชน สามารถติดต่อราชการได้โดยสะดวก รวดเร็ว โปร่งใส และตรวจสอบได้

๑๑.๗.๒ ส่งเสริมให้หน่วยงานภาครัฐจัดให้มีสนามทดลองแนวคิด ทางธุรกิจ ผลิตภัณฑ์หรือนวัตกรรมใหม่ภายใต้การกำกับดูแลของหน่วยงาน เพื่อนำไปสู่การส่งเสริม ให้ผู้ประกอบการสามารถสร้างธุรกิจ ผลิตภัณฑ์หรือนวัตกรรมใหม่ ๆ และการพัฒนาปรับปรุง กฎระเบียบให้ทันสมัยต่อไป

๑๑.๗.๓ ส่งเสริมการแข่งขันทางการค้าที่เสรีและเป็นธรรม โดยกำกับดูแลให้เกิดความเป็นธรรมทางการค้าและติดตามพฤติกรรมของผู้ประกอบธุรกิจ ที่มีแนวโน้มจะก่อให้เกิดการผูกขาดอย่างใกล้ชิด บังคับใช้กฎหมายการแข่งขันทางการค้าอย่างจริงจัง และมีประสิทธิภาพ และส่งเสริมการเข้าถึงกระบวนการยุติธรรมอย่างรวดเร็วและเสมอภาค ของประชาชน

๑๑.๘ กระจายอำนาจ ความรับผิดชอบ และเพิ่มบทบาทการปกครอง ขององค์กรปกครองส่วนท้องถิ่น และส่งเสริมบทบาทของเอกชนและชุมชนในการให้บริการ สาธารณะ โดยเร่งพัฒนาองค์กรและบุคลากรของ องค์กรปกครองส่วนท้องถิ่นให้มีศักยภาพ และมีความรับผิดชอบมากขึ้นทั้งในการบริหารและการใช้จ่ายงบประมาณ เพื่อให้องค์กรปกครอง ส่วนท้องถิ่นสามารถบริหารจัดการตนเองตามหลักธรรมาภิบาลได้อย่างมีประสิทธิภาพ พร้อมทั้ง ส่งเสริมบทบาทของเอกชนและชุมชนท้องถิ่นและภาคอื่น ๆ ในการแก้ไขปัญหาและพัฒนาพื้นที่ รวมถึงการจัดให้มีบริการ สาธารณะต่าง ๆ ให้ตรงกับความต้องการของประชาชน เพื่อนำไปสู่การ ยกระดับมาตรฐานการให้บริการของรัฐให้ เทียบเท่ากับมาตรฐานสากลและสนับสนุนการพัฒนา ยุทธศาสตร์เชิงพื้นที่

๑๒. การป้องกันและปราบปรามการทุจริตและประพฤติมิชอบ และ กระบวนการยุติธรรม

๑๒.๑ แก้ไขปัญหาทุจริตและประพฤติมิชอบ โดยจัดให้มีมาตรการและ ระบบเทคโนโลยี นวัตกรรมที่ช่วยป้องกันและลดการทุจริตประพฤติมิชอบอย่างจริงจังและเข้มงวด รวมทั้งเป็นเครื่องมือในการติดตาม การแก้ไขปัญหาทุจริตและประพฤติมิชอบอย่างเป็นระบบ พร้อมทั้งเร่งสร้างจิตสำนึกของคนในสังคมให้ยึดมั่นในความ ซื่อสัตย์สุจริต ถูกต้อง ชอบธรรม และสนับสนุนทุกภาคส่วนให้เข้ามามีส่วนร่วมในการป้องกันและเฝ้าระวังการทุจริต ประพฤติมิชอบ

๑๒.๒ ปฏิรูปกระบวนการยุติธรรม โดยส่งเสริมให้มีรูปแบบการลงโทษอื่น ที่ไม่ใช่โทษอาญา ตามหลักสากล มุ่งเน้นยกระดับการพัฒนาระบบ แก้ไข บำบัด พื้นฟูผู้กระทำผิด ส่งเสริม ปกป้อง ค้ำจุนคุ้มครองสิทธิ มนุษยชน พัฒนาประสิทธิภาพระบบการสืบสวนสอบสวน ด้านการปราบปรามอาชญากรรมพิเศษ กำหนดมาตรการ ค้ำจุนคุ้มครองเจ้าหน้าที่ของรัฐในกระบวนการ ยุติธรรมให้สามารถปฏิบัติหน้าที่โดยปราศจากการแทรกแซงหรือครอบงำใด ๆ พร้อมทั้งบูรณาการ หน่วยงานที่เกี่ยวข้องในกระบวนการยุติธรรมให้ดำเนินงานสอดประสานกันอย่างเป็นองคาพยพ เพื่อให้สามารถจัดการกับข้อขัดแย้งและกรณีพิพาทได้อย่างมีประสิทธิภาพ โดยเน้นการทำงานเชิงรุก รวมทั้งพัฒนา บุคลากรในกระบวนการยุติธรรมให้สามารถอำนวยความสะดวกยุติธรรมได้อย่างเป็นธรรม เสมอภาค โปร่งใส รวดเร็ว ท้วถึง และปราศจากการเลือกปฏิบัติสร้างความเชื่อมั่นในกระบวนการ ยุติธรรมได้และสร้างสังคมที่พัฒนาอย่างเป็นธรรม ลด ความเหลื่อมล้ำ เกิดความเสมอภาค และเท่าเทียม พร้อมทั้งผลักดันให้เกิดการนำเทคโนโลยีดิจิทัลและนวัตกรรม สมัยใหม่มาใช้ ในการพัฒนาระบบฐานข้อมูลกฎหมาย พัฒนากฎหมายและกระบวนการยุติธรรม เพื่อให้การบังคับใช้ กฎหมายเป็นไปอย่างมีประสิทธิภาพ โปร่งใส ไม่เลือกปฏิบัติและเป็นธรรม รวมทั้ง ให้ความช่วยเหลือทางกฎหมายที่ จำเป็นและเหมาะสมแก่ผู้ยากไร้หรือผู้ด้อยโอกาสในการเข้าถึง กระบวนการยุติธรรมได้โดยสะดวกและรวดเร็ว

แผนพัฒนานโยบายเร่งด่วน ๑๒ เรื่อง

๑. การแก้ไขปัญหาในการดำรงชีวิตของประชาชน โดยลดข้อจำกัดในการ ประกอบอาชีพของคนไทย การ จัดการระบบการขนส่งสาธารณะผ่านเทคโนโลยีดิจิทัล ทบพวน รูปแบบและมาตรฐานหาบเร่แผงลอยในเขต กรุงเทพมหานครและปริมณฑล เพื่อยังคงเอกลักษณ์ของเมืองหลวงแห่งร้านอาหารริมถนนทำให้บ้านเมืองเป็นระเบียบ เรียบร้อยและสวยงาม แก้ไข ปัญหาหนี้สินและลดภาระหนี้สินของประชาชนในกองทุนหมู่บ้าน กองทุนเงินให้กู้ยืมเพื่อ

การศึกษา หนี้สินนอกระบบ การฉ้อโกงหลอกลวงประชาชนโดยครอบคลุมไปถึงการฉ้อโกงหลอกลวง ผ่านระบบออนไลน์ปรับปรุงระบบภาษีและการให้สินเชื่อที่เอื้อให้ประชาชนสามารถมีที่อยู่อาศัย เป็นของตนเองได้ตามความพร้อม ปรับปรุงระบบที่ดินทำกินให้เกษตรกรสามารถเข้าถึงได้จัดทำแนวทางการกำหนดสิทธิและการจัดการสิทธิในที่ดินของเกษตรกรที่เหมาะสม ลดอุปสรรคในธุรกิจ ประมงพาณิชย์และประมงชายฝั่ง รวมทั้งช่วยเหลือดูแลประมงพื้นบ้านโดยยังต้องสอดคล้อง กับมาตรฐานด้านการประมงขององค์ระหว่างประเทศ

๒. การปรับปรุงระบบสวัสดิการและพัฒนาคุณภาพชีวิตของประชาชน โดยปรับปรุงระบบบัตรสวัสดิการแห่งรัฐและเบี้ยยังชีพของประชาชน อาทิผู้สูงอายุและคนพิการ ที่มีรายได้น้อย ผู้ยากไร้ผู้ด้อยโอกาส และพิจารณาขยายความครอบคลุมไปยังกลุ่มมารดาตั้งครรภ์ เด็กแรกเกิด และเด็กวัยเรียนที่ครอบครัวมีปัญหาทางเศรษฐกิจ และเร่งรัดการพัฒนาระบบบริการ สุขภาพ เพื่อลดความเหลื่อมล้ำของคุณภาพการบริการในแต่ละระบบ ลดภาระการเดินทาง ไปสถานพยาบาลของประชาชน และลดความแออัดในโรงพยาบาลขนาดใหญ่ พัฒนาโรงพยาบาล ส่งเสริมสุขภาพตำบล อาสาสมัครสาธารณสุขประจำหมู่บ้าน (อสม.) ระบบการแพทย์ทางไกล และภูมิปัญญาแพทย์แผนไทย เพื่อให้ประชาชนที่อยู่ในชุมชนสามารถเข้าถึงหน่วยบริการ สาธารณสุขได้อย่างทั่วถึง รวดเร็ว และได้รับการบริการอย่างมีคุณภาพ

๓. มาตรการเศรษฐกิจเพื่อรองรับความผันผวนของเศรษฐกิจโลก โดยเร่งกระบวนการจัดทำงบประมาณรายจ่ายประจำปีงบประมาณ พ.ศ. ๒๕๖๓ ปรับปรุง ประสิทธิภาพการใช้จ่ายงบประมาณ เพื่อให้มีเม็ดเงินเข้าสู่ระบบเศรษฐกิจโดยเร็ว จัดเตรียม มาตรการรองรับการกีดกันทางการค้าและมาตรการสนับสนุนเพื่อเพิ่มช่องทางการส่งออกให้ผู้ส่งออกที่ได้รับผลกระทบจากมาตรการกีดกันทางการค้า ปรับปรุงทิศทางการส่งออกไปยัง ตลาดอื่นโดยเร็ว ขยายความร่วมมือทางการค้าและเศรษฐกิจกับประเทศที่มีศักยภาพ และส่งเสริม การท่องเที่ยวภายในประเทศ ทั้งในส่วน ของเมืองหลัก เมืองรอง และการท่องเที่ยวชุมชน เพื่อกระจายรายได้ในรูปแบบเศรษฐกิจแบ่งปัน เพื่อสร้างรายได้และกระตุ้นเศรษฐกิจ ภายในประเทศในช่วงที่มีข้อจำกัดด้านการส่งออก และส่งเสริมผู้ประกอบการขนาดกลาง และขนาดย่อม

๔. การให้ความช่วยเหลือเกษตรกรและพัฒนานวัตกรรม โดยจัดพื้นที่ การเกษตรให้สอดคล้องกับระบบบริหารจัดการน้ำและคุณภาพของดินตาม Agri-Map กำหนด เป้าหมายรายได้เกษตรกรให้สามารถมีรายได้จากผลผลิตทางการเกษตรที่มีคุณภาพในสินค้าเกษตร สำคัญ อาทิข้าว ยางพารา มันสำปะหลัง ปาล์ม อ้อย และข้าวโพด ด้วยการชดเชย การประกัน รายได้ส่งเสริมระบบประกันภัยสินค้าเกษตร หรือเครื่องมือทางการเงินสมัยใหม่ที่ไม่ก่อให้เกิดผลกระทบทางวินัยการเงินการคลังของภาครัฐในระยะยาว ส่งเสริมเกษตรกรพันธสัญญา และศึกษา รูปแบบระบบแบ่งปันผลกำไรสินค้าเกษตรที่เป็นธรรมให้แก่เกษตรกร แก้ไขปัญหาข้าวครบวงจร ส่งเสริมการใช้ยางพาราในภาคอุตสาหกรรมและการพัฒนาโครงสร้างพื้นฐานของประเทศ ส่งเสริม การใช้ผลผลิตทางการเกษตรในอุตสาหกรรมพลังงาน สร้างนวัตกรรมและเครื่องมือทางการเกษตร ในราคาที่เข้าถึงได้เพื่อลดต้นทุนการผลิต ควบคุมมาตรฐานการใช้สารเคมีหรือปุ๋ยเคมี ในการเกษตรเพื่อนำไปสู่การลด ละ เลิกการใช้สารเคมีหรือปุ๋ยเคมีโดยจัดหาสิ่งทดแทนที่มีประสิทธิภาพและเป็นที่ยอมรับของเกษตรกร ต่อยอดภูมิปัญญาและความรู้ของปราชญ์ชาวบ้าน ในการสร้างนวัตกรรมผลิตภัณฑ์เกษตรแปรรูป รวมทั้งเร่งศึกษาวิจัยและพัฒนาเทคโนโลยีการใช้ กัญชา กัญชง และพืชสมุนไพรในทางการแพทย์อุตสาหกรรมทางการแพทย์และผลิตภัณฑ์อื่น ๆ เพื่อสร้างโอกาสทางเศรษฐกิจและการสร้างรายได้ของประชาชน โดยกำหนดกลไกการดำเนินงาน ที่รัดกุม เพื่อมิให้เกิดผลกระทบทางสังคมตามที่กฎหมายบัญญัติไว้อย่างเคร่งครัด

๕. การยกระดับศักยภาพของแรงงาน โดยยกระดับรายได้ค่าแรงแรกเข้าและ กลไกการปรับอัตราค่าจ้างที่สอดคล้องกับสมรรถนะแรงงานควบคู่กับการพัฒนาทักษะฝีมือแรงงาน ผ่านกลไกคณะกรรมการไตรภาคีเพื่อนำไปสู่การเพิ่มประสิทธิภาพแรงงาน ควบคุมไปกับการกำกับ ดูแลราคาสินค้าไม่ให้กระทบกับค่าครองชีพของประชาชน และสามารถจูงใจให้แรงงานพัฒนา ตนเองเพื่อปรับเปลี่ยนทักษะ และเปลี่ยนสายอาชีพให้ตรงกับความต้องการของตลาดแรงงาน อุตสาหกรรมเป้าหมาย และความก้าวหน้าของเทคโนโลยี

๖. การวางรากฐานระบบเศรษฐกิจของประเทศสู่อนาคต โดยต่อยอด อุตสาหกรรมเป้าหมายและวางรากฐานการพัฒนาภายใต้แนวคิดเศรษฐกิจชีวภาพ เศรษฐกิจ หมุนเวียน และเศรษฐกิจสีเขียว ดึงดูดการลงทุนของภาคเอกชนในเขตพัฒนาพิเศษภาคตะวันออก เขตเศรษฐกิจพิเศษ เมืองอัจฉริยะ และการลงทุนในโครงสร้างพื้นฐานที่ทันสมัย รวมทั้งวางรากฐานการพัฒนาเทคโนโลยีสื่อสารไร้สายในระบบ 5G ควบคู่ไปกับการพัฒนาทักษะของ ผู้ประกอบการขนาดกลางและขนาดย่อม และชุมชน ในการเข้าถึงตลาดในประเทศและตลาดโลก ผ่านแพลตฟอร์มพาณิชย์อิเล็กทรอนิกส์และการใช้ประโยชน์ของเทคโนโลยีสื่อสารสมัยใหม่ ในการให้บริการสาธารณสุขและการศึกษาทางไกล การสร้างผู้ประกอบการอัจฉริยะทั้งใน ส่วน ผู้ประกอบการขนาดกลางและขนาดย่อมเกษตรกร รวมถึงผู้ประกอบการยุคใหม่ พร้อมทั้งส่งเสริม การใช้ปัญญาประดิษฐ์เพื่อเป็นฐานในการขับเคลื่อนประเทศด้วยปัญญาประดิษฐ์ในอนาคต

๗. การเตรียมคนไทยสู่ศตวรรษที่ ๒๑ โดยสร้างแพลตฟอร์มการเรียนรู้ใหม่ ในระบบดิจิทัล ปรับปรุงรูปแบบการเรียนรู้มุ่งสู่ระบบการเรียนการสอนวิทยาศาสตร์เทคโนโลยี ด้านวิศวกรรม คณิตศาสตร์ โปรแกรมเมอร์และภาษาต่างประเทศ ส่งเสริมการเรียนรู้ ภาษาคอมพิวเตอร์ (Coding) ตั้งแต่ระดับประถมศึกษา การพัฒนาโรงเรียนคุณภาพในทุกตำบล ส่งเสริมการพัฒนาหลักสูตรออนไลน์ของสถาบันการศึกษาต่าง ๆ เพื่อแบ่งปันองค์ความรู้ ของสถาบันการศึกษาสู่สาธารณะ เชื่อมโยงระบบการศึกษากับภาคปฏิบัติจริงในภาคธุรกิจ สร้างนักวิจัยใหม่และนวัตกรรม เพื่อเพิ่มศักยภาพด้านเทคโนโลยีและนวัตกรรมของประเทศ สร้างความรู้ความเข้าใจการใช้เทคโนโลยีดิจิทัล สื่อออนไลน์และโครงข่ายสังคมออนไลน์ของคนไทย เพื่อป้องกันและลดผลกระทบในเชิงสังคม ความปลอดภัย อาชญากรรมทางไซเบอร์และสามารถ ใช้เทคโนโลยีเป็นเครื่องมือในการกระจายข้อมูลข่าวสารที่ถูกต้อง การสร้างความสมานฉันท์ และความสามัคคีในสังคม รวมทั้งปลูกฝังคุณธรรม จริยธรรมที่จำเป็นในการดำเนินชีวิต

๘. การแก้ไขปัญหาทุจริตและประพฤติมิชอบในวงราชการทั้งฝ่ายการเมือง และฝ่ายราชการประจำ โดยเร่งรัดการดำเนินการมาตรการทางการเมืองควบคู่ไปกับมาตรการ ทางกฎหมายเมื่อพบผู้กระทำผิดอย่างเคร่งครัด นำเทคโนโลยีสมัยใหม่มาใช้ในการเฝ้าระวัง การทุจริตประพฤติมิชอบอย่างจริงจังและเข้มงวด และเร่งรัดดำเนินการตามขั้นตอนของกฎหมาย เมื่อพบผู้กระทำผิดอย่างเคร่งครัด เพื่อให้ภาครัฐปลอดการทุจริตและประพฤติมิชอบโดยเร็วที่สุด พร้อมทั้งให้ภาคสังคม ภาคเอกชน และประชาชนเข้ามามีส่วนร่วมในการป้องกันและเฝ้าระวัง การทุจริตประพฤติมิชอบ

๙. การแก้ไขปัญหาเสียดินและสร้างความสงบสุขในพื้นที่ชายแดนภาคใต้ โดยเร่งรัดการแก้ไขปัญหาเสียดินโดยให้ความสำคัญกับกระบวนการมีส่วนร่วมจากทุกภาคส่วน และการบังคับใช้กฎหมายอย่างเคร่งครัด รวมถึงการร่วมมือกับประเทศเพื่อนบ้านและประเทศ ทุกภูมิภาค ปราบปรามแหล่งผลิตและเครือข่ายผู้ค้ายาเสพติด ทั้งบริเวณชายแดนและพื้นที่ภายใน พื้นที่ดูแลรักษาผู้เสียดินผ่านกระบวนการทางสาธารณสุข สร้างโอกาส สร้างอาชีพ รายได้ และการยอมรับของสังคมสำหรับผู้ผ่านการฟื้นฟูและเร่งสร้างความสงบสุขในพื้นที่จังหวัดชายแดนภาคใต้ โดยน้อมนำยุทธศาสตร์พระราชทาน “เข้าใจ เข้าถึง พัฒนา” เป็นหลักในการดำเนินการ ยกระดับ คุณภาพชีวิตและความเป็นอยู่ของประชาชน ทั้งในด้านการศึกษา เศรษฐกิจ และสังคมที่สอดคล้อง กับความต้องการของประชาชนในพื้นที่ เร่งรัดการให้ความช่วยเหลือเยียวยาผู้ได้รับผลกระทบ จากความไม่สงบ รวมทั้งจัดสวัสดิการที่เหมาะสมสำหรับเจ้าหน้าที่ของรัฐในพื้นที่ โดยให้เป็นการแก้ไข ปัญหาภายในของประเทศด้วยกฎหมายไทยและหลักการสากล

๑๐. การพัฒนาระบบการให้บริการประชาชน โดยมุ่งสู่ความเป็นรัฐบาลดิจิทัล ที่โปร่งใสตรวจสอบได้ พัฒนาระบบจัดเก็บและเปิดเผยข้อมูลของภาครัฐ ปรับปรุงระบบการอนุมัติ และอนุญาตของทางราชการที่สำคัญให้เป็นระบบดิจิทัลทั้งบุคคลและนิติบุคคลเพื่อลดการใช้ดุลยพินิจ ของเจ้าหน้าที่รัฐ ลดภาระค่าใช้จ่ายของประชาชน ลดขั้นตอนที่ยุ่งยากเกินความจำเป็น ลดข้อจำกัดด้านกฎหมายที่เป็นปัญหาอุปสรรคต่อการทำธุรกิจและการดำรงชีวิตของประชาชน แก้ไขกฎหมายที่ไม่เป็นธรรม ล้าสมัย และเป็นอุปสรรคต่อการพัฒนาประเทศ ผ่านการทดลองใช้ มาตรการด้านกฎระเบียบต่าง ๆ เพื่อให้เกิดการเรียนรู้และขับเคลื่อนการให้บริการในทิศทาง ที่ตรงกับความต้องการของประชาชนและภาคธุรกิจ

๑๑. การจัดเตรียมมาตรการรองรับภัยแล้งและอุทกภัยตั้งแต่การป้องกันก่อนเกิดภัย การให้ความช่วยเหลือระหว่างเกิดภัย และการแก้ไขปัญหาในระยะยาว โดยจัดระบบติดตาม สถานการณ์อย่างต่อเนื่องและกำหนดมาตรการ

ที่เหมาะสมเพื่อให้สามารถบรรเทาความเดือดร้อน ของประชาชนให้ได้มากที่สุดและทันทั่วทั้งรวมทั้งพัฒนาการ ปฏิบัติการฝนหลวงให้มีประสิทธิภาพ ยิ่งขึ้น

๑๒. การสนับสนุนให้มีการศึกษา การรับฟังความเห็นของประชาชน และ การดำเนินการ เพื่อแก้ไข เพิ่มเติมรัฐธรรมนูญ โดยเฉพาะในส่วนที่ว่าด้วยหลักเกณฑ์และวิธีการ แก้ไขเพิ่มเติมรัฐธรรมนูญ

๒.แผนพัฒนาเศรษฐกิจและสังคมแห่งชาติ ฉบับที่ ๑๓ (พ.ศ.๒๕๖๖-๒๕๗๐)

การพัฒนาประเทศในระยะ ๕ ปี ของแผนพัฒนาฯ ฉบับที่ ๑๓ ให้สามารถก้าวข้ามความท้าทาย ที่เป็น อุปสรรคต่อการบรรลุเป้าหมายตามยุทธศาสตร์ชาติ จำเป็นจะต้องเร่งแก้ไขจุดอ่อนและข้อจำกัด ของประเทศที่มีอยู่ เดิมรวมทั้งเพิ่มศักยภาพในการรับมือกับความเสี่ยงสำคัญที่มาจาก การเปลี่ยนแปลงของ บริบททั้งจากภายนอกและ ภายใน ตลอดจนการเสริมสร้างความสามารถในการสร้างสรรค์ประโยชน์จากโอกาส ที่เกิดขึ้นได้อย่างเหมาะสมและ ทันทั่วทั้ง ด้วยเหตุนี้ การกำหนดทิศทางการพัฒนาประเทศในระยะของ แผนพัฒนาฯ ฉบับที่ ๑๓ จึงมีวัตถุประสงค์ เพื่อ พลิกโฉมประเทศไทยสู่ “สังคมก้าวหน้า เศรษฐกิจสร้างมูลค่า อย่างยั่งยืน” ซึ่งหมายถึงการสร้างการเปลี่ยนแปลง ที่ครอบคลุมตั้งแต่ระดับโครงสร้าง นโยบาย และกลไก เพื่อมุ่ง เสริมสร้างสังคมที่ก้าวทันพลวัตของโลก และเกื้อหนุน ให้คนไทยมีโอกาสที่จะพัฒนาตนเองได้อย่าง เต็มศักยภาพ พร้อมกับการยกระดับกิจกรรมการผลิตและการให้บริการ ให้สามารถสร้างมูลค่าเพิ่มที่สูงขึ้น โดยอยู่บนพื้นฐานของความยั่งยืนทางสิ่งแวดล้อม เพื่อให้เป็นไปตามวัตถุประสงค์ ข้างต้น แผนพัฒนาฯ ฉบับที่ ๑๓ จึงได้กำหนดเป้าหมายหลักของ การพัฒนาจำนวน ๕ ประการ ประกอบด้วย

๑ การปรับโครงสร้างภาคการผลิตและบริการสู่เศรษฐกิจฐานนวัตกรรม มุ่งยกระดับขีดความสามารถในการ แข่งขันของภาคการผลิตและบริการสำคัญ ผ่านการผลักดันส่งเสริมการสร้างมูลค่าเพิ่ม โดยใช้นวัตกรรม เทคโนโลยี และความคิดสร้างสรรค์ ที่ตอบโจทย์พัฒนาการของสังคมยุคใหม่และเป็นมิตร ต่อสิ่งแวดล้อม พร้อมทั้งให้ความสำคัญ กับการเชื่อมโยงเศรษฐกิจท้องถิ่นและผู้ประกอบการรายย่อยกับห่วงโซ่ มูลค่าของภาคการผลิตและบริการเป้าหมาย รวมถึงพัฒนาระบบนิเวศที่ส่งเสริมการค้าการลงทุนและนวัตกรรม

๒ การพัฒนาคนสำหรับโลกยุคใหม่ มุ่งพัฒนาให้คนไทยมีทักษะและคุณลักษณะที่เหมาะสมกับ โลกยุคใหม่ ทั้งทักษะในด้านความรู้ ทักษะทางพฤติกรรม และคุณลักษณะตามบรรทัดฐานที่ดีของสังคม และเร่งรัดการ เตรียมพร้อมกำลังคนให้มีคุณภาพสอดคล้องกับความต้องการของตลาดแรงงาน และเอื้อต่อ การปรับโครงสร้าง เศรษฐกิจไปสู่ภาคการผลิตและบริการเป้าหมายที่มีศักยภาพและผลิตภาพสูงขึ้น รวมทั้ง ให้ความสำคัญกับการสร้าง หลักประกันและความคุ้มครองทางสังคมที่สามารถส่งเสริมความมั่นคงในชีวิต

๓ การมุ่งสู่สังคมแห่งโอกาสและเป็นธรรม มุ่งลดความเหลื่อมล้ำทางเศรษฐกิจและสังคม ทั้งในเชิงรายได้ พื้นที่ ความมั่งคั่ง และการแข่งขันของภาคธุรกิจ ด้วยการสนับสนุนช่วยเหลือกลุ่มเปราะบาง และผู้ด้อยโอกาสให้มี โอกาสในการเลื่อนสถานะทางเศรษฐกิจและสังคม กระจายโอกาสทางเศรษฐกิจ และจัดให้มีบริการสาธารณะที่มี คุณภาพอย่างทั่วถึงและเท่าเทียมในทุกพื้นที่ พร้อมทั้งเพิ่มโอกาสในการแข่งขัน ของภาคธุรกิจให้เปิดกว้างและเป็น ธรรม

๔ การเปลี่ยนผ่านการผลิตและบริโภคไปสู่ความยั่งยืน มุ่งลดการก่อกมลพิษ ควบคู่ไปกับ การผลักดันให้เกิด การใช้ทรัพยากรธรรมชาติอย่างมีประสิทธิภาพและสอดคล้องกับขีดความสามารถ ในการรองรับของระบบนิเวศ ตลอดจนลดปริมาณการปล่อยก๊าซเรือนกระจกเพื่อให้ประเทศไทยบรรลุ เป้าหมายความเป็นกลางทางคาร์บอนภายใน ปี ๒๕๙๓ และบรรลุเป้าหมายการปล่อยก๊าซเรือนกระจกสุทธิ เป็นศูนย์ภายในปี ๒๖๐๘

๕ การเสริมสร้างความสามารถของประเทศในการรับมือกับการเปลี่ยนแปลงและความเสี่ยง ภายใต้บริบทโลก ใหม่ มุ่งสร้างความพร้อมในการรับมือและแสวงหาโอกาสจากการเป็นสังคมสูงวัย การเปลี่ยนแปลงสภาพภูมิอากาศ ภัยโรคระบาด และภัยคุกคามทางไซเบอร์ พัฒนาโครงสร้างพื้นฐานและ กลไกทางสถาบันที่เอื้อต่อการเปลี่ยนแปลงสู่ ดิจิทัล รวมทั้งปรับปรุงโครงสร้างและระบบการบริหารงานของ ภาครัฐให้สามารถตอบสนองต่อการเปลี่ยนแปลงของ บริบททางเศรษฐกิจ สังคม และเทคโนโลยีได้อย่างทันเวลา มีประสิทธิภาพ และมีธรรมาภิบาลหมุดหมายการพัฒนา เพื่อถ่ายทอดเป้าหมายหลักไปสู่ภาพของการขับเคลื่อนที่ชัดเจนในลักษณะของวาระการพัฒนา ที่เอื้อให้เกิดการทำงาน ร่วมกันของหลายหน่วยงานและหลายภาคส่วนในการผลักดันการพัฒนาเรื่องใด เรื่องหนึ่งให้เกิดผลได้อย่างเป็น

รูปธรรม แผนพัฒนาฯ ฉบับที่ ๑๓ จึงได้กำหนดหมวดหมู่การพัฒนา จำนวน ๑๓ หมวดหมู่ ซึ่งเป็นการบ่งบอกถึงสิ่ง
ที่ประเทศไทยปรารถนาจะ “เป็น” หรือมุ่งหวังจะ “มี” เพื่อสะท้อน ประเด็นการพัฒนาที่มีลำดับความสำคัญสูงต่อ
การพลิกโฉมประเทศไทยสู่ “สังคมก้าวหน้า เศรษฐกิจ สร้างมูลค่าอย่างยั่งยืน” โดยหมวดหมู่ทั้ง ๑๓ ประการ แบ่ง
ออกได้เป็น ๔ มิติ ดังนี้

๑ มิติภาคการผลิตและบริการเป้าหมาย

หมวดหมู่ที่ ๑ ไทยเป็นประเทศชั้นนำด้านสินค้าเกษตรและเกษตรแปรรูปมูลค่าสูง

หมวดหมู่ที่ ๒ ไทยเป็นจุดหมายของการท่องเที่ยวที่เน้นคุณภาพและความยั่งยืน

หมวดหมู่ที่ ๓ ไทยเป็นฐานการผลิตยานยนต์ไฟฟ้าที่สำคัญของโลก

หมวดหมู่ที่ ๔ ไทยเป็นศูนย์กลางทางการแพทย์และสุขภาพมูลค่าสูง

หมวดหมู่ที่ ๕ ไทยเป็นประตูการค้าการลงทุนและยุทธศาสตร์ทางโลจิสติกส์ที่สำคัญ ของภูมิภาค

หมวดหมู่ที่ ๖ ไทยเป็นศูนย์กลางอุตสาหกรรมอิเล็กทรอนิกส์อัจฉริยะและอุตสาหกรรม ดิจิทัลของ

อาเซียน

๒ มิติโอกาสและความเสมอภาคทางเศรษฐกิจและสังคม

หมวดหมู่ที่ ๗ ไทยมีวิสาหกิจขนาดกลางและขนาดย่อมที่เข้มแข็ง มีศักยภาพสูง และสามารถ
แข่งขันได้

หมวดหมู่ที่ ๘ ไทยมีพื้นที่และเมืองอัจฉริยะที่น่าอยู่ ปลอดภัย เติบโตได้อย่างยั่งยืน

หมวดหมู่ที่ ๙ ไทยมีความยากจนข้ามรุ่นลดลง และมีความคุ้มครองทางสังคมที่เพียงพอ เหมาะสม

หมวดหมู่ที่ ๑๐ ไทยมีเศรษฐกิจหมุนเวียนและสังคมคาร์บอนต่ำ

หมวดหมู่ที่ ๑๑ ไทยสามารถลดความเสี่ยงและผลกระทบจากภัยธรรมชาติและ การเปลี่ยนแปลง

สภาพภูมิอากาศ

๔ มิติปัจจัยผลักดันการพลิกโฉมประเทศ

หมวดหมู่ที่ ๑๒ ไทยมีกำลังคนสมรรถนะสูง มุ่งเรียนรู้อย่างต่อเนื่อง ตอบโจทย์การพัฒนา แห่ง
อนาคต

หมวดหมู่ที่ ๑๓ ไทยมีภาครัฐที่ทันสมัย มีประสิทธิภาพ และตอบโจทย์ประชาชน

แผนกลยุทธ์รายหมวดหมู่

หมวดหมู่ที่ ๑ ไทยเป็นประเทศชั้นนำด้านสินค้าเกษตรและเกษตรแปรรูปมูลค่าสูง

๑ เป้าหมายการพัฒนา

๑.๑ ความเชื่อมโยงของหมวดหมู่กับเป้าหมายหลักของแผนพัฒนาฯ ฉบับที่ ๑๓ และยุทธศาสตร์ชาติ หมวด
หมู่ที่ ๑ ไทยเป็นประเทศชั้นนำด้านสินค้าเกษตรและเกษตรแปรรูปมูลค่าสูง มีความเชื่อมโยงกับ เป้าหมายหลักของ
แผนพัฒนาฯ ฉบับที่ ๑๓ ทั้ง ๕ เป้าหมาย ได้แก่

เป้าหมายที่ ๑) การปรับโครงสร้างภาคการผลิตและบริการสู่เศรษฐกิจฐานนวัตกรรม โดยยกระดับให้มีขีด
ความสามารถในการแข่งขัน และเศรษฐกิจท้องถิ่นและผู้ประกอบการรายย่อยสามารถเชื่อมโยงกับห่วงโซ่มูลค่าของ
ภาคการผลิตและบริการเป้าหมาย

เป้าหมายที่ ๒) การพัฒนาคนสำหรับโลกยุคใหม่ โดยสนับสนุนให้กำลังคนมีคุณภาพ สอดคล้องกับ ความ
ต้องการของภาคการผลิตเป้าหมาย

เป้าหมายที่ ๓) การมุ่งสู่สังคมแห่งโอกาสและความเป็นธรรม โดยลดความเหลื่อมล้ำทั้งในเชิงรายได้และความ
มั่นคง รวมถึงโอกาสในการแข่งขันของภาคธุรกิจ และให้กลุ่มเปราะบางและผู้ด้อยโอกาสมีโอกาสในการเลื่อนขั้นทาง
เศรษฐกิจและสังคมสูงขึ้น

เป้าหมายที่ ๔) การเปลี่ยนผ่านการผลิตและบริการไปสู่ความยั่งยืน โดยการใช้ทรัพยากรธรรมชาติในการผลิต
และบริการอย่างมีประสิทธิภาพและสอดคล้องกับขีดความสามารถในการรองรับของระบบนิเวศ และ

เป้าหมายที่ ๕) การเสริมสร้างความสามารถของประเทศในการรับมือกับการเปลี่ยนแปลงและความเสี่ยงภายใต้บริบทโลกใหม่ โดยประเทศไทยมีความสามารถในการรับมือกับภัยคุกคามที่สำคัญในอนาคต โดยเฉพาะการเปลี่ยนแปลงสภาพภูมิอากาศ โรคระบาดร้ายแรงและโรคอุบัติใหม่และภัยคุกคามทางไซเบอร์เป้าหมายของหมวดหมู่ที่ ๑ เมื่อพิจารณาความเชื่อมโยงกับยุทธศาสตร์ชาติ พบว่า มีความสอดคล้องกับยุทธศาสตร์ชาติ จำนวน ๓ ด้าน ได้แก่

๑ ด้านการสร้างขีดความสามารถในการแข่งขัน ในเป้าหมาย

๒ ประเทศไทยเป็นประเทศพัฒนาแล้ว เศรษฐกิจเติบโตอย่างมีเสถียรภาพและยั่งยืน

๓ ประเทศไทยมีขีดความสามารถในการแข่งขันสูงขึ้น

หมวดหมู่ที่ ๒ ไทยเป็นจุดหมายของการท่องเที่ยวที่เน้นคุณภาพและความยั่งยืน

๒. เป้าหมายการพัฒนา

๒.๑ ความเชื่อมโยงของหมวดหมู่กับเป้าหมายหลักของแผนพัฒนาฯ ฉบับที่ ๑๓ และยุทธศาสตร์ชาติ หมวดหมู่ที่ ๒ ไทยเป็นจุดหมายของการท่องเที่ยวที่เน้นคุณภาพและความยั่งยืน เชื่อมโยงกับ ยุทธศาสตร์ชาติด้านการสร้างขีดความสามารถในการแข่งขัน ที่มุ่งเน้นการสร้างควมหลากหลายด้านการท่องเที่ยว รักษาการเป็นจุดหมายปลายทางที่สำคัญของการท่องเที่ยวระดับโลกที่ดึงดูดนักท่องเที่ยวทุกระดับ และเพิ่มสัดส่วน ของนักท่องเที่ยวที่มีคุณภาพสูง อีกทั้งยังเชื่อมโยงกับเป้าหมายหลักของแผนพัฒนาฯ ฉบับที่ ๑๓ ใน ๔ เป้าหมาย ได้แก่

เป้าหมายที่ ๑) การปรับโครงสร้างภาคการผลิตและบริการสู่เศรษฐกิจฐานนวัตกรรม โดยยกระดับให้ ภาคการท่องเที่ยวมีขีดความสามารถในการแข่งขันที่สูงขึ้น และส่งเสริมให้ผู้ประกอบการรายย่อยและชุมชน สามารถเชื่อมโยงกับห่วงโซ่มูลค่าได้

เป้าหมายที่ ๒) การพัฒนาคนสำหรับโลกยุคใหม่

เป้าหมายที่ ๓) การมุ่งสู่ สังคมแห่งโอกาสและความเป็นธรรม

เป้าหมายที่ ๔) การเปลี่ยนผ่านการผลิตและบริการไปสู่ความยั่งยืน โดยให้ความสำคัญกับการบริหารจัดการทรัพยากรอย่างมีประสิทธิภาพและยั่งยืน

๒.๒ เป้าหมาย ตัวชี้วัด และค่าเป้าหมายของการพัฒนาระดับหมวดหมู่

เป้าหมายที่ ๑ การเปลี่ยนการท่องเที่ยวไทยเป็นการท่องเที่ยวคุณภาพสูงที่เชื่อมโยงกับอุตสาหกรรม และบริการที่มีศักยภาพอื่น

ตัวชี้วัดที่ ๑.๑ นักท่องเที่ยวชาวไทยและชาวต่างชาติมีค่าใช้จ่ายต่อวันเพิ่มขึ้นเฉลี่ยร้อยละ ๑๐ ต่อปี

ตัวชี้วัดที่ ๑.๒ อันดับดัชนีการพัฒนารูปภาพและการท่องเที่ยวดีขึ้น โดยมีอันดับรวมไม่เกินอันดับที่ ๒๕ ด้านความปลอดภัยและการรักษาความปลอดภัยไม่เกินอันดับที่ ๕๐ ด้านความยั่งยืน ด้านสิ่งแวดล้อมไม่เกินอันดับที่ ๕๐ ด้านสุขภาพและสุขอนามัยไม่เกินอันดับที่ ๕๐ และด้านทรัพยากรทางวัฒนธรรมและการท่องเที่ยวเชิงธุรกิจ ไม่เกินอันดับที่ ๒๕

ตัวชี้วัดที่ ๑.๓ ระดับความพึงพอใจของนักท่องเที่ยวเพิ่มขึ้น ๐.๐๕ คะแนนต่อปี

ตัวชี้วัดที่ ๑.๔ จำนวนนักท่องเที่ยวกลุ่มเดินทางซ้ำเพิ่มขึ้นเฉลี่ยร้อยละ ๑๕ ต่อปี

เป้าหมายที่ ๒ การปรับโครงสร้างการท่องเที่ยวให้พึ่งพานักท่องเที่ยวในประเทศและมีการกระจายโอกาส ทางเศรษฐกิจมากขึ้น

ตัวชี้วัดที่ ๒.๑ รายได้จากการท่องเที่ยวเมืองรองเฉลี่ยทุกเมืองเพิ่มขึ้นร้อยละ ๑๐ ต่อปี (ค่าเฉลี่ยถ่วงน้ำหนักของ เมืองรองทั้งหมด)

ตัวชี้วัดที่ ๒.๒ รายได้จากนักท่องเที่ยวชาวไทย เพิ่มขึ้นร้อยละ ๑๐ ต่อปี

ตัวชี้วัดที่ ๒.๓ มีชุมชนที่เป็นวิสาหกิจเพื่อสังคม เพิ่มขึ้นเฉลี่ยปีละ ๕๐ ชุมชน

เป้าหมายที่ ๓ การท่องเที่ยวไทยต้องมีการบริหารจัดการอย่างยั่งยืนในทุกมิติ

ตัวชี้วัดที่ ๓.๑ ผู้ประกอบการและแหล่งท่องเที่ยวได้รับมาตรฐานการท่องเที่ยวไทย เพิ่มขึ้นร้อยละ ๑๐ ต่อปี

ตัวชี้วัดที่ ๓.๒ ชุมชนท่องเที่ยวได้รับมาตรฐานการท่องเที่ยวโดยชุมชน เพิ่มขึ้นไม่น้อยกว่าปีละ ๕๐

ชุมชน

หมวดหมู่ที่ ๓ ไทยเป็นฐานการผลิตยานยนต์ไฟฟ้าที่สำคัญของโลก

๒.๑ ความเชื่อมโยงของหมวดหมู่กับเป้าหมายหลักของแผนพัฒนาฯ ฉบับที่ ๑๓ และยุทธศาสตร์ชาติ

หมวดหมู่ที่ ๓ ไทยเป็นฐานการผลิตยานยนต์ไฟฟ้าที่สำคัญของโลกเชื่อมโยงกับเป้าหมายหลักของแผนพัฒนาฯ ฉบับที่ ๑๓ ใน ๓ เป้าหมาย ประกอบด้วย

เป้าหมายที่ ๑) การปรับโครงสร้างภาคการผลิตและบริการสู่เศรษฐกิจฐานนวัตกรรม โดยการยกระดับให้ขีดความสามารถในการแข่งขัน เศรษฐกิจท้องถิ่น และผู้ประกอบการรายย่อยสามารถเชื่อมโยงกับห่วงโซ่มูลค่า และประเทศไทยมีระบบนิเวศที่สนับสนุนการค้าการลงทุนและการพัฒนานวัตกรรม

เป้าหมายที่ ๒) การพัฒนาคนสำหรับโลกยุคใหม่ โดยมุ่งพัฒนาให้คนไทยมีทักษะที่จำเป็นสำหรับโลกยุคใหม่และมีคุณลักษณะตามบรรทัดฐานที่ดีของสังคม สอดคล้องกับความต้องการของภาคการผลิตเป้าหมาย และได้รับความคุ้มครองทางสังคมที่ส่งเสริมความมั่นคงในชีวิต

เป้าหมายที่ ๔) การเปลี่ยนผ่านการผลิตและบริการไปสู่ความยั่งยืน โดยการใช้ทรัพยากรธรรมชาติในการผลิตและบริการอย่างมีประสิทธิภาพ ให้ความสำคัญกับการจัดการปัญหามลพิษสำคัญด้วยวิธีการที่ยั่งยืน รวมทั้งการปล่อยก๊าซเรือนกระจกของประเทศมีแนวโน้มลดลง ซึ่งเป้าหมายหลักทั้ง ๓ ประการของหมวดหมู่ที่ ๓ สอดคล้องกับยุทธศาสตร์ชาติด้านการสร้างขีดความสามารถในการแข่งขัน ประเด็นอุตสาหกรรมและบริการแห่งอนาคตที่มุ่งเน้นผลักดัน การเปลี่ยนผ่านของอุตสาหกรรมยานยนต์ทั้งระบบไปสู่อุตสาหกรรมยานยนต์ไฟฟ้าอัจฉริยะ ส่งเสริมเทคโนโลยี และพัฒนาอุตสาหกรรมระบบกักเก็บพลังงาน ส่งเสริมการลงทุนที่เน้นการวิจัยและพัฒนาและการถ่ายทอด เทคโนโลยี รวมทั้งสนับสนุนให้อุตสาหกรรมยานยนต์ได้รับมาตรฐานสากล

๒.๒ เป้าหมาย ตัวชี้วัด และค่าเป้าหมายของการพัฒนาระดับหมวดหมู่

เป้าหมายที่ ๑ การสร้างอุปสงค์ของรถยนต์ไฟฟ้าประเภทต่าง ๆ เพื่อการใช้ในประเทศและส่งออก

ตัวชี้วัดที่ ๑.๑ ปริมาณการใช้ยานยนต์ไฟฟ้า (ยานยนต์ที่ปล่อยมลพิษเป็นศูนย์ซึ่งหมายถึงจำนวนจดทะเบียน รถยนต์ใหม่ ประกอบด้วยรถยนต์ประเภทยานยนต์ไฟฟ้าพลังงานแบตเตอรี่ และยานยนต์ไฟฟ้า เซลล์เชื้อเพลิง) จำนวน ๒๘๒,๒๔๐ คัน คิดเป็นร้อยละ ๒๖ ของยานยนต์ทั้งหมด ภายในปี ๒๕๗๐

ตัวชี้วัดที่ ๑.๒ ปริมาณการผลิตยานยนต์ไฟฟ้า (ยานยนต์ที่ปล่อยมลพิษเป็นศูนย์) จำนวน ๓๘๐,๒๕๐ คัน คิดเป็นร้อยละ ๑๗ ของยานยนต์ทั้งหมด ภายในปี ๒๕๗๐

ตัวชี้วัดที่ ๑.๓ ปริมาณรถยนต์ที่ได้ปรับเปลี่ยนเป็นยานยนต์ไฟฟ้าดัดแปลงเพิ่มขึ้นไม่น้อยกว่า ๔๐,๐๐๐ คัน ภายในปี ๒๕๗๐

ตัวชี้วัดที่ ๑.๔ อัตราการขยายตัวของมูลค่าการส่งออกยานยนต์ไฟฟ้าเพิ่มขึ้นร้อยละ ๕ ต่อปี หรือ อัตรา การขยายตัวของมูลค่าส่งออกชิ้นส่วนยานยนต์ไฟฟ้าของไทยเพิ่มขึ้นร้อยละ ๕ ต่อปี

เป้าหมายที่ ๒ ผู้ประกอบการเดิมสามารถปรับตัวไปสู่การผลิตยานยนต์ไฟฟ้าและมีการลงทุนเทคโนโลยี ยานยนต์ไฟฟ้าที่สำคัญภายในประเทศ

ตัวชี้วัดที่ ๒.๑ อุตสาหกรรมยานยนต์ไทยเป็นฐานการผลิตอันดับ ๑ ในอาเซียน และอยู่อันดับ ๑ ใน ๑๐ ของโลก

ตัวชี้วัดที่ ๒.๒ มูลค่าส่งเสริมการลงทุนในอุตสาหกรรมยานยนต์ไฟฟ้าและชิ้นส่วนรวมไม่น้อยกว่า ๑๓๐,๐๐๐ ล้านบาท ภายในปี ๒๕๗๐

ตัวชี้วัดที่ ๒.๓ จำนวนผู้ประกอบการในห่วงโซ่อุปทานของยานยนต์ไฟฟ้าเพิ่มขึ้นไม่น้อยกว่า ๑๔ ราย และเกิดการลงทุนเทคโนโลยีสำคัญของยานยนต์ไฟฟ้าในประเทศไทยภายในปี ๒๕๗๐

ตัวชี้วัดที่ ๒.๔ สัดส่วนจำนวนผู้ประกอบการเดิมที่สามารถปรับเปลี่ยนธุรกิจไปสู่ธุรกิจใหม่เพิ่มขึ้นร้อยละ ๑๐ภายในปี ๒๕๗๐

ตัวชี้วัดที่ ๒.๕ จำนวนแรงงานเดิมที่ได้รับการพัฒนาฝีมือแรงงานด้านยานยนต์ไฟฟ้าและเข้ามาเป็น
แรงงานในอุตสาหกรรมใหม่เพิ่มขึ้น ๕,๐๐๐ คน ภายในปี ๒๕๗๐

เป้าหมายที่ ๓ การสร้างความพร้อมของปัจจัยสนับสนุนอย่างเป็นระบบ

ตัวชี้วัดที่ ๓.๑ มูลค่าการลงทุนด้านวิทยาศาสตร์ เทคโนโลยี วิจัย และนวัตกรรมที่เกี่ยวข้องกับยาน
ยนต์เพิ่มขึ้นร้อยละ ๒๐ ต่อปี

ตัวชี้วัดที่ ๓.๒ แรงงานที่ได้รับการพัฒนาฝีมือแรงงานด้านยานยนต์ไฟฟ้าไม่น้อยกว่า
๓๐,๐๐๐ คนภายในปี ๒๕๗๐

ตัวชี้วัดที่ ๓.๓ จำนวนสถานีอัดประจุไฟฟ้าสาธารณะ/หัวจ่ายชาร์จเร็ว เพิ่มขึ้น ๕,๐๐๐ หัวจ่าย
ภายในปี ๒๕๗๐

ตัวชี้วัดที่ ๓.๔ จำนวนมาตรฐานด้านคุณสมบัติและความปลอดภัยของชิ้นส่วนหลักทั้งหมดของยาน
ยนต์ไฟฟ้าเพิ่มขึ้นไม่น้อยกว่า ๑๕ ฉบับต่อปี

ตัวชี้วัดที่ ๓.๕ มลพิษทางอากาศ (ฝุ่นละอองที่มีขนาดเล็กกว่า ๒.๕ ไมครอน) และปริมาณการปล่อย
ก๊าซเรือนกระจกในภาคคมนาคมขนส่งลดลงร้อยละ ๔ ต่อปี

หมวดหมู่ที่ ๔ ไทยเป็นศูนย์กลางทางการแพทย์และสุขภาพมูลค่าสูง

๒. เป้าหมายการพัฒนา

๒.๑ ความเชื่อมโยงของหมวดหมู่กับเป้าหมายหลักของแผนพัฒนาฯ ฉบับที่ ๑๓ และยุทธศาสตร์ชาติ การ
พัฒนาประเทศไทยให้เป็นศูนย์กลางทางการแพทย์และสุขภาพสูงจะสอดคล้องกับเป้าหมายหลัก ๔ ประการของ
แผนพัฒนาฯ ฉบับที่ ๑๓ ได้แก่

เป้าหมายที่ ๑) การปรับโครงสร้างภาคการผลิตและบริการ ส่งเสริมฐานนวัตกรรม โดยการใช้นวัตกรรมใน
การผลิตสินค้าและจัดบริการทางการแพทย์และสุขภาพ เพื่อสร้างมูลค่าเพิ่มทางเศรษฐกิจ

เป้าหมายที่ ๒) การพัฒนาคนสำหรับโลกยุคใหม่ที่มีสมรรถนะสูงทางด้านทางการแพทย์และสาธารณสุข เพื่อไม่ให้
เป็นอุปสรรคต่อการยกระดับขีดความสามารถบริการทางการแพทย์ และสุขภาพ

เป้าหมายที่ ๓) การมุ่งสู่สังคมแห่งโอกาสและความเป็นธรรม ในการลดผลกระทบต่อการเข้าถึง บริการทาง
สาธารณสุขของคนไทย

เป้าหมายที่ ๕) การเสริมสร้างความสามารถของประเทศในการรับมือกับ การเปลี่ยนแปลงและความเสี่ยง
ภายใต้บริบทโลกใหม่ ในการวางแนวทางการพัฒนาระบบบริหารจัดการ ภาวะฉุกเฉินด้านสุขภาพและระบบบริการ
สุขภาพ นอกจากนี้ ยังเชื่อมโยงกับยุทธศาสตร์ชาติที่สำคัญในด้าน การสร้างความสามารถในการแข่งขัน ในประเด็น
เป้าหมาย ประเทศไทยมีขีดความสามารถในการแข่งขันสูงขึ้น ที่กำหนดอุตสาหกรรมทางการแพทย์แบบครบวงจรเป็น
อุตสาหกรรมและบริการแห่งอนาคตที่อาศัยความเชี่ยวชาญ ด้านการแพทย์ของไทย สร้างอุตสาหกรรมเกี่ยวเนื่องกับ
การพัฒนาอุตสาหกรรมและบริการทางการแพทย์ การใช้เทคโนโลยีทางการแพทย์ใหม่ๆ ยกระดับการให้บริการทาง
การแพทย์อย่างมีคุณภาพในระดับสากล รวมทั้ง เชื่อมโยงอุตสาหกรรมทางการแพทย์และบริการท่องเที่ยวเพื่อสุขภาพ
และเชื่อมโยงกับยุทธศาสตร์ชาติ ด้านการสร้างโอกาสและความเสมอภาคทางสังคม ในประเด็นเป้าหมาย สร้างความ
เป็นธรรมและลด ความเหลื่อมล้ำในทุกมิติ ที่มุ่งเน้นการสร้างความเป็นธรรมในการเข้าถึงบริการสาธารณสุข

๒.๒ เป้าหมาย ตัวชี้วัด และค่าเป้าหมายของการพัฒนาระดับหมวดหมู่

เป้าหมายที่ ๑ ไทยมีศักยภาพในการสร้างมูลค่าทางเศรษฐกิจจากสินค้าและบริการสุขภาพ

ตัวชี้วัดที่ ๑.๑ สัดส่วนมูลค่าเพิ่มสินค้าและบริการสุขภาพต่อผลิตภัณฑ์มวลรวมในประเทศอยู่ที่ร้อยละ
๑.๗

เป้าหมายที่ ๒ องค์ความรู้ด้านการแพทย์และสาธารณสุขมีศักยภาพ เอื้อต่อการสร้างมูลค่าเพิ่มในสินค้า และ
บริการทางสุขภาพ

ตัวชี้วัดที่ ๒.๑ มูลค่าการนำเข้าครุภัณฑ์ทางการแพทย์ลดลงไม่น้อยกว่าร้อยละ ๒๐ (๒๐,๐๐๐ ล้านบาท)
เมื่อสิ้นสุดแผน

เป้าหมายที่ ๓ ประชาชนไทยได้รับความเป็นธรรมในการเข้าถึงบริการสุขภาพ

ตัวชี้วัดที่ ๓.๑ สัดส่วนค่าใช้จ่ายด้านสุขภาพของครัวเรือนต่อค่าใช้จ่ายสุขภาพทั้งหมดไม่เกินร้อยละ

๑๒

เป้าหมายที่ ๔ ระบบบริหารจัดการภาวะฉุกเฉินด้านสุขภาพมีความพร้อมรองรับภัยคุกคามสุขภาพ

ตัวชี้วัดที่ ๔.๑ การประเมินผลสมรรถนะหลักในการปฏิบัติตามกฎอนามัยระหว่างประเทศทุกตัวชี้วัด

มีค่าไม่ต่ำกว่า ๔

หมวดหมายที่ ๕ ไทยเป็นประตูการค้าการลงทุนและยุทธศาสตร์ทางโลจิสติกส์ที่สำคัญของภูมิภาค

๒. เป้าหมายการพัฒนา

๒.๑ ความเชื่อมโยงของหมวดหมายกับเป้าหมายหลักของแผนพัฒนาฯ ฉบับที่ ๑๓ และยุทธศาสตร์ชาติ หมวดหมายที่ ๕ ไทยเป็นประตูการค้าการลงทุนและยุทธศาสตร์ทางโลจิสติกส์ที่สำคัญของประเทศ มีความเชื่อมโยงกับเป้าหมายหลักของแผนพัฒนาฯ ฉบับที่ ๑๓ ได้แก่

เป้าหมายที่ ๑) การปรับโครงสร้าง ภาคการผลิตและบริการสู่เศรษฐกิจฐานนวัตกรรม

เป้าหมายที่ ๒) การพัฒนาคนสำหรับโลกยุคใหม่

เป้าหมายที่ ๓) การมุ่งสู่สังคมแห่งโอกาสและความเป็นธรรม

เป้าหมายที่ ๔) การเปลี่ยนผ่านการผลิตและบริการไปสู่ ความยั่งยืน โดยทำให้ประเทศไทยมีระบบนิเวศที่สนับสนุนการค้าการลงทุนสามารถเป็นฐานการค้าการลงทุน ที่สำคัญของภูมิภาค เพิ่มผลิตภาพและโอกาสของผู้ประกอบการไทยให้สามารถเชื่อมโยงกับห่วงโซ่มูลค่าระดับ ภูมิภาคและระดับโลก และยกระดับขีดความสามารถในการแข่งขันของประเทศทั้งภาคการผลิตและบริการสำคัญ ซึ่งมีความสอดคล้องกับยุทธศาสตร์ชาติภายใต้รัฐธรรมนูญแห่งราชอาณาจักรไทย พ.ศ. ๒๕๖๐ ในยุทธศาสตร์ชาติ ด้านความมั่นคง ในมิติความร่วมมือทางการพัฒนากับประเทศเพื่อนบ้าน ภูมิภาค โลก รวมถึงองค์การภาครัฐ และที่มีใช้ภาครัฐ รวมทั้งยุทธศาสตร์ชาติด้านการสร้างความสามารถในการแข่งขัน ในมิติการพัฒนาอุตสาหกรรม และบริการแห่งอนาคต การพัฒนาโครงสร้างพื้นฐานเชื่อมโยงไทย เชื่อมโลก ที่มุ่งเน้นเชื่อมโยงโครงข่ายคมนาคมและ บริการโลจิสติกส์อย่างไร้รอยต่อ และการรักษาและเสริมเสถียรภาพทางเศรษฐกิจมหภาค ที่มุ่งเน้นการเชื่อมโยง การค้าการลงทุนของไทยกับต่างประเทศและขยายความร่วมมือทางการค้าการลงทุน และยุทธศาสตร์ชาติด้าน การสร้างการเติบโตบนคุณภาพชีวิตที่เป็นมิตรต่อสิ่งแวดล้อม ในมิติการสร้างการเติบโตอย่างยั่งยืน บนสังคมที่เป็น มิตรต่อสภาพภูมิอากาศ ที่มุ่งเน้นการลดการปล่อยก๊าซเรือนกระจกและสร้างสังคมคาร์บอนต่ำ

๒.๒ เป้าหมาย ตัวชี้วัด และค่าเป้าหมายของการพัฒนาระดับหมวดหมาย

เป้าหมายที่ ๑ ไทยเป็นประตูการค้าการลงทุนในภูมิภาค

ตัวชี้วัดที่ ๑.๑ อันดับความสามารถในการแข่งขันด้านเศรษฐกิจ (โดยสถาบันการจัดการนานาชาติ) มี

อันดับดีขึ้น

เป้าหมายที่ ๒ ไทยเป็นห่วงโซ่อุปทานของภูมิภาค

ตัวชี้วัดที่ ๒.๑) มูลค่าการลงทุนรวมในประเทศขยายตัวเฉลี่ยไม่น้อยกว่าร้อยละ ๖ ต่อปี หรือ ๒)

สัดส่วนการลงทุนรวมต่อผลผลิตมวลรวมในประเทศเฉลี่ยไม่น้อยกว่าร้อยละ ๒๗ ต่อปี

ตัวชี้วัดที่ ๒.๒) มูลค่าการส่งออกสินค้าของไทยกับประเทศทั่วโลกขยายตัวเฉลี่ยไม่น้อยกว่าร้อยละ ๗

ต่อปีหรือ ๒) สัดส่วนการเติบโตของปริมาณการส่งออกสินค้าของไทยต่อการเติบโตของปริมาณการส่งออกสินค้าของโลกเฉลี่ยไม่น้อยกว่า ๑.๕ ต่อปี

เป้าหมายที่ ๓ ไทยเป็นประตูและทางเชื่อมโครงข่ายคมนาคมและโลจิสติกส์ของภูมิภาค

ตัวชี้วัดที่ ๓.๑ ดัชนีวัดประสิทธิภาพด้านโลจิสติกส์ระหว่างประเทศของประเทศไทยอยู่ในอันดับไม่ต่ำกว่าอันดับที่ ๒๕ หรือคะแนนไม่ต่ำกว่า ๓.๖๐

ตัวชี้วัดที่ ๓.๒ สัดส่วนต้นทุนโลจิสติกส์ของประเทศไทยต่อผลิตภัณฑ์มวลรวมในประเทศน้อยกว่าร้อยละ ๑๑

หมายเหตุที่ ๖ ไทยเป็นศูนย์กลางอุตสาหกรรมอิเล็กทรอนิกส์อัจฉริยะและอุตสาหกรรมดิจิทัล ของอาเซียน

๒.๑ ความเชื่อมโยงของหมายเหตุกับเป้าหมายหลักของแผนพัฒนาฯ ฉบับที่ ๑๓ และยุทธศาสตร์ชาติ หมายเหตุที่ ๖ มุ่งตอบสนองต่อเป้าหมายหลักของแผนพัฒนาฯ ฉบับที่ ๑๓ จำนวน ๓ เป้าหมาย ได้แก่

เป้าหมายที่ ๑) การปรับโครงสร้างภาคการผลิตและบริการสู่เศรษฐกิจฐานนวัตกรรม โดยการพัฒนาต่อยอดฐานอุตสาหกรรมอิเล็กทรอนิกส์ของประเทศไทยในปัจจุบันให้เป็นอุตสาหกรรมอิเล็กทรอนิกส์อัจฉริยะที่มุ่งเน้นการผลิตชิ้นส่วนประกอบที่สำคัญในห่วงโซ่อุปทานอาเซียน เป็นที่ต้องการของตลาดในอนาคตและมีมูลค่าสูง รวมถึงการพัฒนาความสามารถในการแข่งขันของอุตสาหกรรมดิจิทัล

เป้าหมายที่ ๒) การพัฒนาคนสำหรับโลกยุคใหม่ โดยการพัฒนากำลังคนที่มีทักษะที่สอดคล้องกับความต้องการของอุตสาหกรรมและบริการในอนาคต รวมถึงอุตสาหกรรมอิเล็กทรอนิกส์อัจฉริยะและอุตสาหกรรมและบริการดิจิทัลของประเทศ

เป้าหมายที่ ๕) การเสริมสร้างความสามารถของประเทศในการรับมือกับการเปลี่ยนแปลงและความเสี่ยงภายใต้บริบทโลกใหม่ โดยการส่งเสริมการนำเทคโนโลยีดิจิทัลมาใช้ประโยชน์ในหลากหลายภาคส่วนและหลากหลายมิติซึ่งมีความสอดคล้องกับเป้าหมายตามยุทธศาสตร์ชาติด้านความมั่นคง ในมิติการพัฒนาคน เครื่องมือ เทคโนโลยีและระบบฐานข้อมูลขนาดใหญ่ที่มีความพร้อมสามารถรับมือภัยคุกคาม ควบคุมการป้องกันและแก้ไขปัญหาความมั่นคงและความปลอดภัยทางไซเบอร์ ยุทธศาสตร์ชาติด้านการสร้างความสามารถในการแข่งขัน ในมิติการพัฒนาอุตสาหกรรมและบริการแห่งอนาคตที่ให้ความสำคัญพัฒนาต่อยอดอุตสาหกรรมเป้าหมายของประเทศไปสู่อุตสาหกรรมอนาคตที่เติบโตเป็นเสาหลักของเศรษฐกิจไทยและการสร้างสภาพแวดล้อมที่เอื้ออำนวยต่อการพัฒนาของอุตสาหกรรมและบริการ การพัฒนาโครงสร้างพื้นฐานด้านเทคโนโลยีที่มีคุณภาพ ครอบคลุมเพียงพอและเข้าถึงได้ทั้งในด้านพื้นที่และราคา และยุทธศาสตร์ชาติด้านการสร้างการเติบโตบนคุณภาพชีวิตที่เป็นมิตรต่อสิ่งแวดล้อม ในมิติการสร้างการเติบโตอย่างยั่งยืน บนสังคมที่เป็นมิตรต่อสภาพภูมิอากาศโดยเป็นการใช้ประโยชน์จากความก้าวหน้าทางเทคโนโลยีในการประกอบธุรกิจและดำเนินชีวิต เพื่อลดการปล่อยก๊าซเรือนกระจกและสร้างสังคมคาร์บอนต่ำ

๒.๒ เป้าหมาย ตัวชี้วัด และค่าเป้าหมายของการพัฒนาระดับหมายเหตุ

เป้าหมายที่ ๑ เศรษฐกิจดิจิทัลภายในประเทศมีการขยายตัวเพิ่มขึ้น

ตัวชี้วัดที่ ๑.๑ สัดส่วนมูลค่าเพิ่มของอุตสาหกรรมเทคโนโลยีดิจิทัลต่อผลิตภัณฑ์มวลรวมในประเทศ เพิ่มขึ้นเป็นร้อยละ ๓๐ ภายในปี ๒๕๗๐

ตัวชี้วัดที่ ๑.๒ มีกระดานข้อมูลดิจิทัลของภาครัฐที่สามารถติดตามจำนวนธุรกรรมงานบริการภาครัฐที่ปรับเปลี่ยนเป็นดิจิทัลได้ภายในปี ๒๕๖๖ และงานบริการภาคประชาชนของภาครัฐต้องปรับเปลี่ยนเป็นดิจิทัลทั้งหมดภายในปี ๒๕๗๐

ตัวชี้วัดที่ ๑.๓ มูลค่าของค่าใช้จ่ายทางการวิจัยและพัฒนาด้านนวัตกรรมเพิ่มขึ้นเป็นอย่างน้อยร้อยละ ๕ ของปีฐาน ภายในปี ๒๕๗๐

ตัวชี้วัดที่ ๑.๔ มีบริการอินเทอร์เน็ตความเร็วสูงที่สามารถเข้าถึงและพร้อมใช้แก่ประชาชนโดยครอบคลุมพื้นที่ทุกหมู่บ้าน พื้นที่ชุมชน และสถานที่ท่องเที่ยว

เป้าหมายที่ ๒ การส่งออกของอุตสาหกรรมอิเล็กทรอนิกส์อัจฉริยะของประเทศเพิ่มขึ้น

ตัวชี้วัดที่ ๒.๑ สัดส่วนการส่งออกในอุตสาหกรรมอิเล็กทรอนิกส์อัจฉริยะของประเทศคิดเป็นร้อยละ ๖๐ ของมูลค่าการส่งออกอุตสาหกรรมไฟฟ้าและอิเล็กทรอนิกส์ทั้งหมดภายในปี ๒๕๗๐

ตัวชี้วัดที่ ๒.๒ มีบุคลากรที่มีทักษะด้าน “ผู้บูรณาการระบบอิเล็กทรอนิกส์อัจฉริยะ” เพื่อรองรับการขยายตัวของอุตสาหกรรมอิเล็กทรอนิกส์อัจฉริยะ จำนวน ๔๐๐,๐๐๐ รายภายในปี ๒๕๗๐

เป้าหมายที่ ๓ อุตสาหกรรมดิจิทัลและอุตสาหกรรมอิเล็กทรอนิกส์อัจฉริยะของประเทศมีความเข้มแข็งขึ้น

ตัวชี้วัดที่ ๓.๑ จำนวนผู้ประกอบการด้านเทคโนโลยีขนาดใหญ่ของโลกลงทุนในประเทศไทยอย่างน้อย ๓ รายภายในปี ๒๕๗๐

ตัวชี้วัดที่ ๓.๒ จำนวนสตาร์ทอัพด้านเทคโนโลยีเพิ่มขึ้นไม่น้อยกว่า ๖,๐๐๐ แห่ง ในปี ๒๕๗๐ โดย ๑ ใน ๓ เป็นผู้ประกอบการที่ย้ายมาจากต่างประเทศ

ตัวชี้วัดที่ ๓.๓ มีแรงงานที่เป็นผู้เชี่ยวชาญทางดิจิทัล (ระดับ ๔) ไม่น้อยกว่าร้อยละ ๖ ของจำนวนประชากรไทยภายในปี ๒๕๗๐

ตัวชี้วัดที่ ๓.๔ มีจุดเชื่อมต่อและแลกเปลี่ยนข้อมูลจรรยาบรรณอินเทอร์เน็ตระหว่างประเทศที่ทำให้บริการดิจิทัลของไทยสามารถแข่งขันได้ภายในปี ๒๕๗๐

หมวดหมู่ที่ ๗ ไทยมีวิสาหกิจขนาดกลางและขนาดย่อมที่เข้มแข็ง มีศักยภาพสูง และสามารถแข่งขันได้

๒. เป้าหมายการพัฒนา

๒.๑ ความเชื่อมโยงของหมวดหมู่กับเป้าหมายหลักของแผนพัฒนาฯ ฉบับที่ ๑๓ และยุทธศาสตร์ชาติ

การส่งเสริมและพัฒนาวิสาหกิจขนาดกลางและขนาดย่อมไทยให้เข้มแข็ง มีศักยภาพสูง และสามารถแข่งขันได้ เป็นแนวทางการพัฒนาที่สอดคล้องกับยุทธศาสตร์ชาติ โดยเฉพาะในยุทธศาสตร์ชาติด้านการสร้างความสามารถในการแข่งขันใน ๒ เป้าหมาย ได้แก่ ประเทศไทยเป็นประเทศที่พัฒนาแล้ว เศรษฐกิจเติบโตอย่างมีเสถียรภาพและยั่งยืน และประเทศไทยมีขีดความสามารถในการแข่งขันสูงขึ้น ในประเด็นการพัฒนาเศรษฐกิจบนพื้นฐานผู้ประกอบการยุคใหม่ ผ่านการสร้างผู้ประกอบการอัจฉริยะยุคใหม่ที่มีทักษะและจิตวิญญาณของการเป็นผู้ประกอบการที่มีความสามารถในการแข่งขันและมีอัตลักษณ์ชัดเจน สามารถปรับตัวและประยุกต์ใช้เครื่องมือและใช้ประโยชน์จากเทคโนโลยีดิจิทัลและนวัตกรรมในการประกอบธุรกิจ และได้รับการส่งเสริมให้เข้าถึงแหล่งเงินทุนและแหล่งเงินทุนทางเลือกด้วยการใช้ประโยชน์จากข้อมูลทั้งด้านการเงินและที่มิใช่การเงินรวมทั้งสามารถเข้าถึงตลาดทั้งในและต่างประเทศทั้งทางออนไลน์และออฟไลน์ ที่เหมาะสมตามศักยภาพของผู้ประกอบการ โดยมีโอกาสเข้าถึงข้อมูลและได้รับการอำนวยความสะดวกและสนับสนุนให้สามารถเข้าถึงข้อมูลระบบคลังข้อมูลและความรู้กลางของภาครัฐอย่างเท่าเทียมและทั่วถึง พร้อมทั้งยังสอดคล้องตามยุทธศาสตร์ชาติด้านการพัฒนาและเสริมสร้างศักยภาพทรัพยากรมนุษย์ ในเป้าหมายสังคมไทยมีสภาพแวดล้อมที่เอื้อและสนับสนุนต่อการพัฒนาคนตลอดช่วงชีวิต ในประเด็นการกระตุ้นให้ภาคธุรกิจมีการบริหารจัดการอย่างมีธรรมาภิบาลโดยคำนึงถึงต้นทุนทางสังคมและกระตุ้นให้เกิดการประกอบธุรกิจเพื่อสังคม รวมทั้งยุทธศาสตร์ชาติด้านการสร้างโอกาสและความเสมอภาคทางสังคม ใน ๒ เป้าหมาย ได้แก่ การกระจายศูนย์กลางความเจริญทางเศรษฐกิจและสังคม เพิ่มโอกาสให้ทุกภาคส่วนเข้ามาเป็นกำลังของการพัฒนาประเทศในทุกกระดับ และการเพิ่มขีดความสามารถของชุมชนท้องถิ่นในการพัฒนา การพึ่งตนเองและการจัดการตนเอง เพื่อสร้างสังคมคุณภาพในประเด็นการปรับโครงสร้างเศรษฐกิจฐานรากเพื่อยกระดับเกษตรกรสู่การเป็นผู้ประกอบการธุรกิจขนาดกลางและขนาดย่อมในภาคการเกษตรอีกด้วยนอกจากนี้ แนวทางการพัฒนาตามหมวดหมู่ที่ ๗ ไทยมีวิสาหกิจขนาดกลางและขนาดย่อมที่เข้มแข็งมีศักยภาพสูง และสามารถแข่งขันได้ ยังสอดคล้องกับเป้าหมายหลักของแผนพัฒนาฯ ฉบับที่ ๑๓ ในเป้าหมายที่ ๑) การปรับโครงสร้างภาคการผลิตและบริการสู่เศรษฐกิจฐานนวัตกรรม ในประเด็นภาคการผลิตและบริการสำคัญได้รับการยกระดับให้มีขีดความสามารถในการแข่งขันที่สูงขึ้น เศรษฐกิจท้องถิ่นและผู้ประกอบการรายย่อยสามารถเชื่อมโยงกับห่วงโซ่มูลค่า และไทยมีระบบนิเวศที่สนับสนุนการค้าการลงทุนและการพัฒนานวัตกรรมผ่านการสร้างและพัฒนาผู้ประกอบการวิสาหกิจขนาดกลางและขนาดย่อมในแต่ละภาคธุรกิจของประเทศให้สามารถแข่งขันได้ อีกทั้งเชื่อมโยงผู้ประกอบการวิสาหกิจขนาดกลางและขนาดย่อมกับห่วงโซ่มูลค่าโลก โดยมีระบบนิเวศในการประกอบธุรกิจที่เหมาะสมสำหรับผู้ประกอบการในแต่ละประเภทและสาขาธุรกิจ

เป้าหมายที่ ๒) การพัฒนาคนสำหรับโลกยุคใหม่ ในประเด็นพัฒนาให้คนไทยมีทักษะและคุณลักษณะที่เหมาะสมกับโลกยุคใหม่ ทั้งทักษะในด้านความรู้ ทักษะทางพฤติกรรม และคุณลักษณะตามบรรทัดฐานที่ดีของสังคม

เป้าหมายที่ ๓) การมุ่งสู่สังคมแห่งโอกาสและความเป็นธรรม ในประเด็นการลดความเหลื่อมล้ำทั้งเชิงรายได้ ความมั่งคั่งและโอกาสในการแข่งขันของภาคธุรกิจ ผ่านการส่งเสริมการแข่งขันที่เป็นธรรมและเปิดกว้างสำหรับผู้ประกอบการวิสาหกิจขนาดกลางและขนาดย่อม ให้สามารถแข่งขันได้อย่างยั่งยืน

๒.๒ เป้าหมาย ตัวชี้วัด และค่าเป้าหมายของการพัฒนาระดับหมวดหมู่

เป้าหมายที่ ๑ วิสาหกิจขนาดกลางและขนาดย่อมมีสภาพแวดล้อมที่เอื้ออำนวยต่อการเติบโตและแข่งขันได้

ตัวชี้วัดที่ ๑.๑ สัดส่วนวิสาหกิจขนาดกลางและขนาดย่อมที่ขึ้นทะเบียนกับสำนักงานประกันสังคม (มาตรา ๓๓) ต่อวิสาหกิจขนาดกลางและขนาดย่อมรวม เพิ่มขึ้นเป็นร้อยละ ๒๐ สัดส่วนวิสาหกิจขนาดกลาง และขนาดย่อมที่จดทะเบียนนิติบุคคลต่อวิสาหกิจขนาดกลางและขนาดย่อมรวม เพิ่มขึ้นเป็น ร้อยละ ๔๐ สัดส่วนวิสาหกิจขนาดกลางและขนาดย่อมที่จดทะเบียนภาษีมูลค่าเพิ่มต่อวิสาหกิจขนาด กลางและขนาดย่อมรวม เพิ่มขึ้นเป็นร้อยละ ๕ ในปี ๒๕๗๐ รวมทั้งสัดส่วนวิสาหกิจขนาดกลาง และขนาดย่อมที่จดทะเบียนพาณิชย์ต่อวิสาหกิจขนาดกลางและขนาดย่อมรวม เพิ่มขึ้นเป็น ร้อยละ ๒๐ ในปี ๒๕๗๐

ตัวชี้วัดที่ ๑.๒ มูลค่าการระดมทุนผ่านตลาดทุน ขยายตัวเฉลี่ยไม่ต่ำกว่าร้อยละ ๑๒ ต่อปี และสัดส่วนการเข้าถึง สินเชื่อของวิสาหกิจขนาดกลางและขนาดย่อมต่อสินเชื่อรวม เพิ่มขึ้นเป็นไม่น้อยกว่าร้อยละ ๖๐ ภายในปี ๒๕๗๐

ตัวชี้วัดที่ ๑.๓ อันดับความสามารถในการแข่งขันด้านกฎระเบียบทางการค้า ไม่เกินอันดับที่ ๔๐ ในปี ๒๕๗๐ มีการออกกฎหมายลำดับรองภายใต้พระราชบัญญัติการแข่งขันทางการค้า พ.ศ. ๒๕๖๐ จำนวนเฉลี่ยไม่น้อยกว่า ๒ ฉบับต่อปี และมีสัดส่วนของจำนวนเรื่องร้องเรียนที่พิจารณาแล้วเสร็จ ต่อจำนวนเรื่องร้องเรียนรวม เพิ่มขึ้นเป็น ร้อยละ ๘๐ - ๙๐ ต่อปี

ตัวชี้วัดที่ ๑.๔ ระบบฐานข้อมูลวิสาหกิจขนาดกลางและขนาดย่อมที่รัฐบาลและผู้ประกอบการวิสาหกิจขนาดกลาง และขนาดย่อมใช้ได้เป็นปัจจุบันและทั่วถึง

เป้าหมายที่ ๒ วิสาหกิจขนาดกลางและขนาดย่อม มีศักยภาพสูงในการดำเนินธุรกิจ สามารถยกระดับและปรับตัวเข้าสู่ การแข่งขันใหม่

ตัวชี้วัดที่ ๒.๑ สัดส่วนผลิตภัณฑ์มวลรวมในประเทศของวิสาหกิจขนาดกลางและขนาดย่อม ต่อผลิตภัณฑ์มวลรวม ภายในประเทศเพิ่มขึ้นเป็นร้อยละ ๔๐ และสัดส่วนมูลค่าการส่งออกของวิสาหกิจขนาดกลาง และขนาดย่อม ต่อการส่งออกทั้งประเทศ เพิ่มขึ้นเป็นร้อยละ ๒๐ ในปี ๒๕๗๐

ตัวชี้วัดที่ ๒.๒ สัดส่วนมูลค่าพาณิชย์อิเล็กทรอนิกส์ของวิสาหกิจขนาดกลางและขนาดย่อม ต่อมูลค่าพาณิชย์ อิเล็กทรอนิกส์ของประเทศ เพิ่มขึ้นไม่น้อยกว่าร้อยละ ๑๐ จากปีฐาน (ปี ๒๕๖๕)

ตัวชี้วัดที่ ๒.๓ วิสาหกิจขนาดกลางและขนาดย่อมที่เป็นผู้ส่งออกรายใหม่ เพิ่มขึ้นไม่น้อยกว่า ๒,๐๐๐ รายต่อปี

ตัวชี้วัดที่ ๒.๔ ส่วนแบ่งตลาดภายในประเทศของวิสาหกิจขนาดกลางและขนาดย่อม เพิ่มขึ้นเป็นร้อยละ ๒๕ ในปี ๒๕๗๐

ตัวชี้วัดที่ ๒.๕ มูลค่าการจัดซื้อจัดจ้างวิสาหกิจขนาดกลางและขนาดย่อม ของภาครัฐ ขยายตัวเฉลี่ยไม่ต่ำกว่า ร้อยละ ๕ ต่อปี ตัวชี้วัดที่ ๒.๖ มูลค่าการจัดเก็บภาษีมูลค่าเพิ่มจากวิสาหกิจขนาดกลางและขนาดย่อม ขยายตัวเฉลี่ยไม่ต่ำกว่า ร้อยละ ๑๐ ต่อปี

เป้าหมายที่ ๓ วิสาหกิจขนาดกลางและขนาดย่อมสามารถเข้าถึงและได้รับการส่งเสริมอย่างมีประสิทธิภาพจากภาครัฐ

ตัวชี้วัดที่ ๓.๑ จำนวนสตาร์ทอัพ ซีรีส์ซีขึ้นไป เพิ่มขึ้นเป็น ๒๐ ราย ในปี ๒๕๗๐

ตัวชี้วัดที่ ๓.๒ จำนวนการจดทะเบียนวิสาหกิจเพื่อสังคม เพิ่มขึ้นไม่น้อยกว่าร้อยละ ๒๕ ต่อปี

หมวดหมู่ที่ ๘ ไทยมีพื้นที่และเมืองอัจฉริยะที่น่าอยู่ ปลอดภัย เติบโตได้อย่างยั่งยืน

๒. เป้าหมายการพัฒนา

๒.๑ ความเชื่อมโยงของหมวดหมู่กับเป้าหมายหลักของแผนพัฒนาฯ ฉบับที่ ๑๓ และยุทธศาสตร์ชาติ

แผนพัฒนาฯ ฉบับที่ ๑๓ หมวดหมู่ที่ ๘ ไทยมีพื้นที่และเมืองอัจฉริยะที่น่าอยู่ ปลอดภัย เติบโตได้อย่างยั่งยืน มีความเชื่อมโยงกับยุทธศาสตร์ชาติ(พ.ศ. ๒๕๖๑ – ๒๕๘๐) ใน ๓ ด้านหลัก ได้แก่ ยุทธศาสตร์ชาติด้านการสร้างความสามารถในการแข่งขัน ในเป้าหมาย ประเทศไทยเป็นประเทศที่พัฒนาแล้ว เศรษฐกิจเติบโตอย่างมีเสถียรภาพ และยั่งยืน ยุทธศาสตร์ชาติด้านการสร้างโอกาสและความเสมอภาคทางสังคม ในเป้าหมายการกระจายศูนย์กลางความเจริญทางเศรษฐกิจและสังคม เพิ่มโอกาสให้ทุกภาคส่วนเข้ามาเป็นกำลังของการพัฒนาประเทศในทุกกระดับ และการ

เพิ่มขีดความสามารถของชุมชนท้องถิ่นในการพัฒนา การพึ่งตนเองและการจัดการตนเองเพื่อสร้างสังคมคุณภาพ และ ยุทธศาสตร์ชาติด้านการสร้างการเติบโตบนคุณภาพชีวิตที่เป็นมิตรต่อสิ่งแวดล้อม ในเป้าหมาย การใช้ประโยชน์และ สร้างการเติบโตบนฐานทรัพยากรธรรมชาติและสิ่งแวดล้อมให้สมดุลภายในขีดความสามารถของระบบนิเวศ นอกจากนี้ แผนกลยุทธ์ของหมุดหมายที่ ๘ ยังสนับสนุน ๕ เป้าหมาย หลักของแผนพัฒนาฯ ฉบับที่ ๑๓ ดังนี้

เป้าหมายที่ ๑) การปรับโครงสร้างภาคการผลิตและบริการสู่เศรษฐกิจ ฐานนวัตกรรม โดยสร้างเศรษฐกิจ ท้องถิ่นและยกระดับผู้ประกอบการให้สามารถเชื่อมโยงกับห่วงโซ่มูลค่าของภาคการผลิตระดับประเทศ กระจาย ผลประโยชน์สู่เศรษฐกิจฐานราก

เป้าหมายที่ ๒) การพัฒนาคนสู่โลกยุคใหม่โดยมุ่งเน้นการพัฒนากำลังคนให้มีคุณภาพสอดคล้องกับ ความ ต้องการของตลาดแรงงานและส่งเสริมความมั่นคงในชีวิตของประชาชนผ่านการพัฒนาพื้นที่และเมือง

เป้าหมายที่ ๓) การมุ่งสู่สังคมแห่งโอกาสและความเป็นธรรมโดยมุ่งพัฒนาเมืองให้น่าอยู่และมีคุณภาพชีวิตที่ดี สำหรับประชาชนทุกกลุ่มอย่างทั่วถึง โดยคำนึงถึงภูมินิเวศ

เป้าหมายที่ ๔) การเปลี่ยนผ่านการผลิตและบริการไปสู่ความยั่งยืน โดยมุ่งเน้นให้เมืองใช้ทรัพยากรอย่าง ประหยัดและมีประสิทธิภาพ ลดการสร้างขยะและมลพิษ เพื่อสุขภาพอนามัยของประชาชนทุกกลุ่ม

เป้าหมายที่ ๕) การเสริมสร้างความสามารถของประเทศในการรับมือกับการเปลี่ยนแปลงและความเสี่ยง ภายใต้อิทธิพลโลกใหม่ โดยส่งเสริมให้เมืองยกระดับสู่การเป็นเมืองอัจฉริยะ เป็นการเปลี่ยนผ่านไปสู่ภาครัฐดิจิทัลใน ระดับท้องถิ่น รวมทั้งผลักดันให้เมืองเตรียมความพร้อมในการรับมือกับภัยพิบัติและมีความสามารถในการปรับตัวต่อ การเปลี่ยนแปลงทุกรูปแบบ

๒.๒ เป้าหมาย ตัวชี้วัด และค่าเป้าหมายของการพัฒนาระดับหมุดหมาย

เป้าหมายที่ ๑ การเจริญเติบโตทางเศรษฐกิจของภาคและการลงทุนในเขตเศรษฐกิจพิเศษขยายตัวเพิ่มขึ้น

ตัวชี้วัดที่ ๑.๑ อัตราการเติบโตของรายได้ต่อประชากรในภาค เพิ่มขึ้นไม่น้อยกว่าอัตราการเติบโต ของรายได้ต่อประชากรของประเทศ

ตัวชี้วัดที่ ๑.๒ มูลค่าการลงทุนในเขตเศรษฐกิจพิเศษ เพิ่มขึ้นตามเป้าหมายในแผนแม่บทภายใต้ ยุทธศาสตร์ชาติประเด็นที่ ๙ เขตเศรษฐกิจพิเศษ โดยเขตพัฒนาพิเศษภาคตะวันออกมีมูลค่าการลงทุนรวม ๕๐๐,๐๐๐ ล้านบาท พื้นที่ระเบียงเศรษฐกิจภาคใต้มีมูลค่าการลงทุนรวม ๑๐๐,๐๐๐ ล้านบาท และเขตพัฒนาเศรษฐกิจพิเศษ ชายแดนมีมูลค่าการลงทุนรวม ๑๐,๐๐๐ ล้านบาท

เป้าหมายที่ ๒ ความไม่เสมอภาคในการกระจายรายได้ของภาคลดลง

ตัวชี้วัดที่ ๒.๑ สัมประสิทธิ์ความไม่เสมอภาคในการกระจายรายได้ของภาค ต่ำกว่าสัมประสิทธิ์ความ ไม่เสมอภาคของประเทศ

ตัวชี้วัดที่ ๒.๒ สัดส่วนผู้มีงานทำในแต่ละภาค เพิ่มสูงขึ้นกว่าสัดส่วนผู้มีงานทำของภาคในปี ๒๕๖๓ ยกเว้นกรุงเทพมหานครมีสัดส่วนผู้มีงานทำไม่เกินร้อยละ ๑๓ ของจำนวนผู้มีงานทำทั้งหมด

เป้าหมายที่ ๓ การพัฒนาเมืองให้มีความน่าอยู่ อย่างยั่งยืน มีความพร้อมในการรับมือและปรับตัวต่อ การเปลี่ยนแปลงทุกรูปแบบ เพื่อให้ประชาชนทุกกลุ่มมีคุณภาพชีวิตที่ดีอย่างทั่วถึง

ตัวชี้วัดที่ ๓.๑ เมืองอัจฉริยะมีจำนวนรวมทั้งสิ้นไม่ต่ำกว่า ๑๐๕ พื้นที่ ภายในปี ๒๕๗๐

ตัวชี้วัดที่ ๓.๒ เมืองน่าอยู่อย่างยั่งยืนมีจำนวนมากขึ้น

หมุดหมายที่ ๙ ไทยมีความยากจนข้ามรุ่นลดลง และมีความคุ้มครองทางสังคมที่เพียงพอ เหมาะสม

๒. เป้าหมายการพัฒนา

๒.๑ ความเชื่อมโยงของหมุดหมายกับเป้าหมายหลักของแผนพัฒนาฯ ฉบับที่ ๑๓ และยุทธศาสตร์ชาติ

หมุดหมายที่ ๙ มุ่งตอบสนองต่อเป้าหมายหลักของแผนพัฒนาฯ ฉบับที่ ๑๓ จำนวน ๒ เป้าหมาย ได้แก่

เป้าหมายที่ ๒) การพัฒนาคนสำหรับโลกยุคใหม่ ในด้านการสร้างหลักประกันและความคุ้มครองทาง สังคมเพื่อให้คนไทยมีความมั่นคงในชีวิต

เป้าหมายที่ ๓) การมุ่งสู่สังคมแห่งโอกาสและความเป็นธรรมโดยการสนับสนุนให้กลุ่มเปราะบางและผู้ด้อยโอกาสมีโอกาสในการเลื่อนชั้นทางเศรษฐกิจและสังคมสูงขึ้นนอกจากนี้ ๙ ยังมีความสอดคล้องกับเป้าหมายตามยุทธศาสตร์ชาติใน ๒ ด้าน ได้แก่ ยุทธศาสตร์ชาติด้านการพัฒนาและเสริมสร้างศักยภาพทรัพยากรมนุษย์ ในประเด็นเป้าหมาย สังคมไทยมีสภาพแวดล้อมที่เอื้อและสนับสนุนต่อการพัฒนาคนตลอดช่วงชีวิต และยุทธศาสตร์ชาติด้านการสร้างโอกาสและความเสมอภาคทางสังคมใน ๒ ประเด็นเป้าหมาย คือ สร้างความเป็นธรรมและลดความเหลื่อมล้ำในทุกมิติ และกระจายศูนย์กลางความเจริญทางเศรษฐกิจและสังคม เพื่อเพิ่มโอกาสให้ทุกภาคส่วนเข้ามาเป็นกำลังของการพัฒนาประเทศในทุกระดับ

๒.๒ เป้าหมาย ตัวชี้วัด และค่าเป้าหมายของการพัฒนาระดับมหุ้ดหมาย

เป้าหมายที่ ๑ ครัว้รเรือนที่มีแนวโน้มกลายเป็นครัว้รเรือนยากจนข้ามรุ่น มีโอกาสในการเลื่อนสถานะทางเศรษฐกิจและสังคม จนสามารถหลุดพ้นจากความยากจนได้อย่างยั่งยืน

ตัวชี้วัดที่ ๑.๑ ทุกครัว้รเรือนที่ถูกคัดกรองว่ามีแนวโน้มกลายเป็นครัว้รเรือนยากจนข้ามรุ่นในปี ๒๕๖๕ สามารถหลุดพ้นจากสถานะการมีแนวโน้มเป็นครัว้รเรือนยากจนข้ามรุ่นภายในปี ๒๕๗๐

ตัวชี้วัดที่ ๑.๒ อัตราการเข้าเรียนสุทธิแบบปรับของเด็กจากครัว้รเรือนยากจนข้ามรุ่นระดับมัธยมศึกษาตอนต้นไม่ต่ำกว่าร้อยละ ๑๐๐ และระดับมัธยมศึกษาตอนปลายหรือเทียบเท่า ไม่ต่ำกว่าร้อยละ ๗๐

ตัวชี้วัดที่ ๑.๓ เด็กจากครัว้รเรือนยากจนข้ามรุ่น เติบโตไปเป็นแรงงานที่มีทักษะ หรือสำเร็จการศึกษาในระดับอุดมศึกษาหรือเทียบเท่า เพิ่มขึ้นไม่ต่ำกว่าร้อยละ ๕๐

ตัวชี้วัดที่ ๑.๔ สัดส่วนของเด็กปฐมวัยในครัว้รเรือนยากจนข้ามรุ่น มีปัญหาพัฒนาการไม่เป็นไปตามเกณฑ์ลดลงร้อยละ ๑๐๐

เป้าหมายที่ ๒ คนทุกช่วงวัยได้รับความคุ้มครองทางสังคมที่เพียงพอต่อการดำรงชีวิต

ตัวชี้วัดที่ ๒.๑ ดัชนีรวมของความคุ้มครองทางสังคมมีค่าไม่ต่ำกว่า ๑๐๐ โดยดัชนีรวมของความคุ้มครองทางสังคมประกอบด้วย ๓ มิติ โดยมีตัวชี้วัดในแต่ละมิติ ดังนี้

๑) ความคุ้มครองทางสังคมสำหรับวัยเด็ก

(๑) อัตราการเข้าถึงบริการเลี้ยงดูเด็กปฐมวัย (๐-๒ ปี) เพิ่มขึ้นไม่ต่ำกว่าร้อยละ ๕๐

๒) ความคุ้มครองทางสังคมสำหรับวัยแรงงาน

(๑) แรงงานที่อยู่ในระบบประกันสังคม มีสัดส่วนไม่น้อยกว่าร้อยละ ๖๐

ของกำลังแรงงานรวม

(๒) จำนวนผู้ที่อยู่ในระบบการออมเพื่อการเกษียณภาคสมัครใจที่ภาครัฐ

จ่ายสมทบ เพิ่มขึ้นไม่ต่ำกว่าร้อยละ ๑๐๐

(๓) แรงงานที่อยู่ภายใต้การจ้างงานทุกประเภทได้รับความคุ้มครองโดย

กฎหมายแรงงาน

๓) ความคุ้มครองทางสังคมสำหรับผู้สูงวัย

(๑) สัดส่วนผู้สูงอายุที่ยากจนลดลง เหลือไม่เกินร้อยละ ๔

(๒) สัดส่วนของผู้สูงอายุที่มีภาวะพึ่งพิงที่เข้าถึงบริการดูแลระยะยาวด้านสาธารณสุขในระบบหลักประกันสุขภาพแห่งชาติ เพิ่มขึ้นเป็นไม่ต่ำกว่าร้อยละ ๗๐

หมุ้ดหมายที่ ๑๐ ไทยมีเศรษฐกิจหมุนเวียนและสังคมคาร์บอนต่ำ

๒. เป้าหมายการพัฒนา

๒.๑ ความเชื่อมโยงของหมุ้ดหมายกับเป้าหมายหลักของแผนพัฒนาฯ ฉบับที่ ๑๓ และยุทธศาสตร์ชาติ หมุ้ดหมายที่ ๑๐ มีความสอดคล้องกับเป้าหมายหลักของแผนพัฒนาเศรษฐกิจและสังคมแห่งชาติ ฉบับที่ ๑๓ จำนวน ๔ เป้าหมาย ได้แก่

เป้าหมายที่ ๑) การปรับโครงสร้างภาคการผลิตและบริการสู่เศรษฐกิจ ฐานนวัตกรรม ที่มุ่งยกระดับขีดความสามารถในการแข่งขันให้สูงขึ้น ด้วยการใช้องค์ความรู้ ความคิดสร้างสรรค์ และนวัตกรรม

เป้าหมายที่ ๓) การมุ่งสู่สังคมแห่งโอกาสและความเป็นธรรม เพื่อการสร้างโอกาสและการกระจายรายได้สู่ชุมชน

เป้าหมายที่ ๔) การเปลี่ยนผ่านการผลิตและบริโภคไปสู่ความยั่งยืน โดยเน้นการใช้ทรัพยากรธรรมชาติในการผลิตและบริโภคอย่างมีประสิทธิภาพและสอดคล้องกับขีดความสามารถในการรองรับ ของระบบนิเวศ

เป้าหมายที่ ๕) การเสริมสร้างความสามารถของประเทศในการรับมือกับการเปลี่ยนแปลง และความเสียหายใต้บริบทโลกใหม่ โดยเฉพาะประเด็นการเปลี่ยนแปลงสภาพภูมิอากาศ

๒.๒ เป้าหมาย ตัวชี้วัด และค่าเป้าหมายของการพัฒนาระดับมหุดมหมาย

เป้าหมายที่ ๑ การเพิ่มมูลค่าจากเศรษฐกิจหมุนเวียน และการใช้ทรัพยากรอย่างมีประสิทธิภาพ

ตัวชี้วัดที่ ๑.๑ มูลค่าผลิตภัณฑ์มวลรวมในประเทศจากเศรษฐกิจหมุนเวียนเพิ่มขึ้น สามารถสนับสนุน การขยายตัวทางเศรษฐกิจได้ไม่น้อยกว่าร้อยละ ๑ ในปี ๒๕๗๐

ตัวชี้วัดที่ ๑.๒ การบริโภควัสดุในประเทศมีปริมาณลดลงไม่น้อยกว่าร้อยละ ๒๕ ในปี ๒๕๗๐

ตัวชี้วัดที่ ๑.๓ ดัชนีการหมุนเวียนวัสดุสำหรับผลิตภัณฑ์เป้าหมาย (พลาสติก, วัสดุก่อสร้าง, เกษตร-อาหาร) เพิ่มขึ้นไม่น้อยกว่าร้อยละ ๑๐ ในปี ๒๕๗๐

เป้าหมายที่ ๒ การอนุรักษ์ พื้นฟูและใช้ประโยชน์จากทรัพยากรธรรมชาติอย่างยั่งยืน

ตัวชี้วัดที่ ๒.๑ คะแนนดัชนีสมรรถนะด้านสิ่งแวดล้อมดีขึ้น ติดอันดับ ๑ ใน ๓ ของประเทศ ในภูมิภาคเอเชีย ตะวันออกเฉียงใต้ โดยมีคะแนนไม่น้อยกว่า ๕๕ คะแนน ในปี ๒๕๗๐

ตัวชี้วัดที่ ๒.๒ พื้นที่ป่าไม้เพิ่มขึ้นโดยเป็นป่าไม้ ธรรมชาติ ร้อยละ ๓๓ และพื้นที่ป่าเศรษฐกิจ เพื่อการใช้ประโยชน์ ร้อยละ ๑๒ ของพื้นที่ประเทศ ภายในปี ๒๕๗๐ เป้าหมายที่ ๓ การสร้างสังคมคาร์บอนต่ำและยั่งยืน

ตัวชี้วัดที่ ๓.๑ สัดส่วนของการใช้พลังงานทดแทนต่อปริมาณการใช้พลังงานขั้นสุดท้าย เพิ่มขึ้น มีสัดส่วนไม่น้อยกว่า ร้อยละ ๒๔ ภายในปี ๒๕๗๐

ตัวชี้วัดที่ ๓.๒ การนำขยะกลับมาใช้ประโยชน์ใหม่เพิ่มขึ้น โดยมีอัตราการนำขยะกลับมาใช้ใหม่ของประเทศ ไม่ต่ำกว่าร้อยละ ๔๐ ของปริมาณขยะที่นำกลับมาใช้ใหม่ได้ภายในปี ๒๕๗๐

ตัวชี้วัดที่ ๓.๓ ปริมาณขยะต่อหัวในปี ๒๕๗๐ ลดลงจากปี ๒๕๖๐ ร้อยละ ๑๐

หมวดหมู่ที่ ๑๑ ไทยสามารถลดความเสี่ยงและผลกระทบจากภัยธรรมชาติและ การเปลี่ยนแปลงสภาพภูมิอากาศ

๒. เป้าหมายการพัฒนา

๒.๑ ความเชื่อมโยงของหมวดหมู่กับเป้าหมายหลักของแผนพัฒนาฯ ฉบับที่ ๑๓ และยุทธศาสตร์ชาติเป้าหมายการพัฒนาของหมวดหมู่ที่ ๑๑ ได้เชื่อมโยงกับเป้าหมายหลักของแผนพัฒนาฯ ฉบับที่ ๑๓ จำนวน ๒ เป้าหมาย ได้แก่

เป้าหมายที่ ๔) การเปลี่ยนผ่านการผลิตและบริโภคไปสู่ความยั่งยืน

เป้าหมายที่ ๕) การเสริมสร้างความสามารถของประเทศในการรับมือกับการเปลี่ยนแปลงและความเสียหายใต้บริบทโลกใหม่ หากพิจารณาถึงความเชื่อมโยงกับยุทธศาสตร์ชาติ พบว่าเป้าหมายการพัฒนาของหมวดหมู่ที่ ๑๑ มีความสอดคล้องกับเป้าหมายของยุทธศาสตร์ชาติใน ๓ ด้าน ได้แก่ ด้านที่ ๑ ยุทธศาสตร์ชาติด้านความมั่นคง ในเป้าหมายที่ ๒ บ้านเมืองมีความมั่นคงในทุกมิติและทุกระดับ เพื่อบริหารจัดการสภาวะแวดล้อมของประเทศ ให้มีความมั่นคง ปลอดภัย และมีความสงบเรียบร้อยในทุกระดับ

เป้าหมายที่ ๓ กองทัพ หน่วยงานด้านความมั่นคง ภาครัฐ ภาคเอกชน และภาคประชาชน มีความพร้อมในการป้องกันและแก้ไขปัญหาความมั่นคง เพื่อให้มีความพร้อม สามารถรับมือกับภัยคุกคามและภัยพิบัติได้ทุกรูปแบบและทุกระดับความรุนแรง ด้านที่ ๒ ยุทธศาสตร์ชาติ ด้านการสร้างขีดความสามารถในการแข่งขัน ใน

เป้าหมายที่ ๑ ประเทศไทยเป็นประเทศที่พัฒนาแล้ว เศรษฐกิจ เติบโตอย่างมีเสถียรภาพและยั่งยืน ในประเด็น
อุตสาหกรรมความมั่นคงของประเทศ มีเนื้อหาด้านการพัฒนา อุตสาหกรรมที่เกี่ยวข้องกับการจัดการภัยพิบัติ ซึ่ง
รวมถึงระบบการเตือนภัย การเตรียมตัวรับมือภัยพิบัติ และการให้ความช่วยเหลือทั้งในระหว่างและหลังเกิดภัยพิบัติ
และด้านที่ ๕ ยุทธศาสตร์ชาติด้านการสร้าง การเติบโตบนคุณภาพชีวิตที่เป็นมิตรต่อสิ่งแวดล้อม ในเป้าหมายที่ ๓ ใช้
ประโยชน์และสร้างการเติบโต บนฐานทรัพยากรธรรมชาติและสิ่งแวดล้อมให้สมดุลภายในขีดความสามารถของระบบ
นิเวศ โดยสร้างการเติบโต อย่างยั่งยืนบนสังคมที่เป็นมิตรต่อสภาพภูมิอากาศ มุ่งเน้นลดการปล่อยก๊าซเรือนกระจก
และสร้างสังคมคาร์บอน ต่ำ ปรับปรุงการบริหารจัดการภัยพิบัติทั้งระบบ และการสร้างขีดความสามารถของ
ประชาชนในการรับมือและปรับตัวเพื่อลดความสูญเสียและเสียหายจากภัยธรรมชาติและผลกระทบที่เกี่ยวข้องกับการ
เปลี่ยนแปลงสภาพภูมิอากาศ พร้อมทั้งสนับสนุนการลงทุนในโครงสร้างพื้นฐานที่เป็นมิตรต่อสภาพภูมิอากาศ และ
ดูแลภัยพิบัติจากน้ำทั้งระบบ โดยมีการจัดระบบการจัดการน้ำในภาวะวิกฤติ ให้สามารถลดสูญเสีย ความเสี่ยง จากภัย
พิบัติที่เกิดจากน้ำตามหลักวิชาการให้อยู่ในขอบเขตที่ควบคุมที่มีประสิทธิภาพ รวมถึงการเพิ่มความร่วมมือในเรื่องการ
จัดการภัยพิบัติในภูมิภาคได้อย่างทั่วถึงและทันการณ์

๒.๒ เป้าหมาย ตัวชี้วัด และค่าเป้าหมายของการพัฒนาระดับมหุดม

เป้าหมายที่ ๑ ความเสียหายและผลกระทบจากภัยธรรมชาติและ การเปลี่ยนแปลงสภาพภูมิอากาศ

ลดลง

ตัวชี้วัดที่ ๑.๑ จำนวนประชาชนที่เสียชีวิต สูญหาย และได้รับผลกระทบโดยตรงจากภัย
ธรรมชาติลดลง เมื่อเทียบกับค่าเฉลี่ยในแผนพัฒนาฯ ฉบับที่ ๑๒ ในแต่ละภัย

ตัวชี้วัดที่ ๑.๒ ความสูญเสียทางเศรษฐกิจจากภัยธรรมชาติและโดยตรงต่อผลิตภัณฑ์มวลรวม
ของประเทศ (รวมถึงความเสียหายที่เกิดกับโครงสร้างพื้นฐานและการหยุดชะงักของการบริการขั้นพื้นฐานที่สำคัญ)
ลดลงเมื่อเทียบกับค่าเฉลี่ยในแผนพัฒนาฯ ฉบับที่ ๑๒

ตัวชี้วัดที่ ๑.๓ จำนวนพื้นที่และมูลค่าความเสียหายจากภัยธรรมชาติลดลงเมื่อเทียบกับ
ค่าเฉลี่ยในแผนพัฒนาฯ ฉบับที่ ๑๒

เป้าหมายที่ ๒ ความเสี่ยงจากภัยธรรมชาติและ การเปลี่ยนแปลงสภาพภูมิอากาศลดลง

ตัวชี้วัดที่ ๒.๑ มีแผนที่แสดงพื้นที่เสี่ยงจากภัยธรรมชาติและ การเปลี่ยนแปลงสภาพ
ภูมิอากาศในระดับพื้นที่ โดยเฉพาะพื้นที่สำคัญด้านต่างๆ หรือระดับจังหวัดอย่างครอบคลุม เชื่อมโยงกับฐานข้อมูลของ
มิติทางเศรษฐกิจ สังคม และสิ่งแวดล้อมที่สำคัญ

ตัวชี้วัดที่ ๒.๒ การมีแผนจัดการป้องกันความเสี่ยงจากภัยธรรมชาติและ การเปลี่ยนแปลง
สภาพภูมิอากาศในระดับพื้นที่ โดยเฉพาะพื้นที่สำคัญ

ตัวชี้วัดที่ ๒.๓ การเตือนภัยที่มีประสิทธิภาพ (ครอบคลุมภัยสำคัญ สามารถเชื่อมโยงระดับ
พื้นที่ ระดับประเทศและระดับโลก มีความแม่นยำ ทันต่อเวลา และสามารถเข้าถึงกลุ่มเปราะบางได้)

เป้าหมายที่ ๓ สังคมไทยมีภูมิคุ้มกันจากภัยธรรมชาติและ การเปลี่ยนแปลงสภาพภูมิอากาศ

ตัวชี้วัดที่ ๓.๑ ชุมชน ท้องถิ่น อาสาสมัคร และเครือข่าย ที่สามารถจัดการความเสี่ยงจาก
ภัยธรรมชาติและ การเปลี่ยนแปลงสภาพภูมิอากาศเบื้องต้นได้ด้วยตนเอง เพิ่มขึ้นเป็นร้อยละ ๘๐ ภายใน ปี ๒๕๗๐
และมีการจัดฝึกอบรมด้านการป้องกันและบรรเทาผลกระทบจากภัยธรรมชาติและ การเปลี่ยนแปลงสภาพภูมิอากาศ
ครอบคลุมทุกพื้นที่ของประเทศ

ตัวชี้วัดที่ ๓.๒ ระดับความสำเร็จในการสร้างความตระหนักรู้ในระดับชุมชนและการมีส่วน
ร่วมในการส่งข้อมูลจากพื้นที่เกิดภัยเข้าสู่ระบบเตือนภัยส่วนกลาง

ตัวชี้วัดที่ ๓.๓ องค์กรปกครองส่วนท้องถิ่นมีองค์ความรู้ และมีแผนในการจัดการด้านภัย
ธรรมชาติและ การเปลี่ยนแปลงสภาพภูมิอากาศ

ตัวชี้วัดที่ ๓.๔ ประชาชนสามารถเข้าถึงและใช้ประโยชน์จากระบบประกันภัยพิชผลทาง
การเกษตรและภัยธรรมชาติ

ตัวชี้วัดที่ ๓.๕ มีกองทุนเพื่อสนับสนุนการป้องกันและลดผลกระทบจากภัยธรรมชาติและ
การเปลี่ยนแปลงสภาพภูมิอากาศ รวมถึงการศึกษาวิจัยและเป็นแหล่งเงินรับประกันภัยต่อ

**หมวดหมายที่ ๑๒ ไทยมีกำลังคนสมรรถนะสูง มุ่งเรียนรู้อย่างต่อเนื่อง ตอบโจทย์การพัฒนา แห่ง
อนาคต**

๒. เป้าหมายการพัฒนา

๒.๑ ความเชื่อมโยงของหมวดหมายกับเป้าหมายหลักของแผนพัฒนาฯ ฉบับที่ ๑๓ และยุทธศาสตร์
ชาติหมวดหมายที่ ๑๒ ไทยมีกำลังคนสมรรถนะสูง มุ่งเรียนรู้อย่างต่อเนื่อง ตอบโจทย์การพัฒนาแห่งอนาคตมุ่ง
ตอบสนองเป้าหมายหลักของแผนพัฒนาฯ ฉบับที่ ๑๓ จำนวน ๒ เป้าหมาย ได้แก่

เป้าหมายที่ ๒) การพัฒนาคนสำหรับโลกยุคใหม่ โดยคนทุกช่วงวัยได้รับการพัฒนาในทุกมิติ การ
พัฒนากำลังคนสมรรถนะสูงสอดคล้องกับความต้องการของภาคการผลิตเป้าหมาย สามารถสร้างงานอนาคต และ
สร้างผู้ประกอบการอัจฉริยะที่มีความสามารถในการสร้างและใช้เทคโนโลยีและนวัตกรรม รวมทั้ง

เป้าหมายที่ ๓) การมุ่งสู่สังคมแห่งโอกาสและความเป็นธรรม ด้วยการส่งเสริมการเรียนรู้ตลอดชีวิต ทั้ง
การพัฒนาระบบนิเวศเพื่อการเรียนรู้ตลอดชีวิตและพัฒนาทางเลือกในการเข้าถึงการเรียนรู้สำหรับผู้ที่ไม่สามารถเรียนใน
ระบบการศึกษาปกตินอกจากนี้ หมวดหมายที่ ๑๒ ยังมีความสอดคล้องกับยุทธศาสตร์ชาติใน ๓ ด้าน ได้แก่ ยุทธศาสตร์
ชาติด้านการสร้างความสามารถในการแข่งขัน ในประเด็นเป้าหมาย ประเทศไทยมีขีดความสามารถในการแข่งขันสูงขึ้น
ด้านการพัฒนาและเสริมสร้างศักยภาพทรัพยากรมนุษย์ ในประเด็นเป้าหมาย คนไทยเป็นคนดี คนเก่งมีคุณภาพพร้อม
สำหรับวิถีชีวิตในศตวรรษที่ ๒๑ และสังคมไทยมีสภาพแวดล้อมที่เอื้อและสนับสนุนต่อการพัฒนาคนตลอดช่วงชีวิต และ
ยุทธศาสตร์ชาติด้านการสร้างโอกาสและความเสมอภาคทางสังคม ในประเด็นเป้าหมายการสร้างความเป็นธรรมและลด
ความเหลื่อมล้ำในทุกมิติ และการกระจายศูนย์กลางความเจริญทางเศรษฐกิจและสังคม เพิ่มโอกาสให้ทุกภาคส่วนเข้ามา
เป็นกำลังของการพัฒนาประเทศในทุกระดับ

๒.๒ เป้าหมายและผลลัพธ์ของการพัฒนาระดับหมวดหมาย

เป้าหมายที่ ๑ คนไทยได้รับการพัฒนาอย่างเต็มศักยภาพในทุกช่วงวัย มีสมรรถนะที่จำเป็นสำหรับ
โลกยุคใหม่ มีคุณลักษณะตามบรรทัดฐานที่ดีของสังคม มีคุณธรรม จริยธรรม และมีภูมิคุ้มกันต่อการเปลี่ยนแปลง
อย่างพลิกโฉมฉบับพันของโลกร สามารถดำรงชีวิตร่วมกันในสังคมได้อย่างสงบสุข

ตัวชี้วัดที่ ๑.๑ ดัชนีพัฒนาการเด็กสมวัยเพิ่มขึ้นเป็นร้อยละ ๘๘ เมื่อสิ้นสุดแผน

ตัวชี้วัดที่ ๑.๒ ร้อยละของนักเรียนที่มีสมรรถนะจากการประเมินโปรแกรมประเมิน
สมรรถนะนักเรียนมาตรฐานสากลไม่ถึงระดับพื้นฐานของทั้ง ๓ วิชาในแต่ละกลุ่มโรงเรียน ลดลงร้อยละ ๘ เมื่อสิ้นสุด
แผน

ตัวชี้วัดที่ ๑.๓ ทุนชีวิตเด็กและเยาวชนไทยเพิ่มขึ้นร้อยละ ๓ เมื่อสิ้นสุดแผน

ตัวชี้วัดที่ ๑.๔ จำนวนนักศึกษาที่เข้าร่วมการจัดการศึกษาเพื่อพัฒนาบัณฑิตฐานสมรรถนะ
เพิ่มเป็นร้อยละ ๓๐

ตัวชี้วัดที่ ๑.๕ ผลผลิตภาพแรงงานเพิ่มขึ้นไม่ต่ำกว่าร้อยละ ๔ ต่อปี

ตัวชี้วัดที่ ๑.๖ จำนวนผู้สูงอายุที่ประสบปัญหาความยากจนหลายมิติลดลงร้อยละ ๒๐ ต่อปี

เป้าหมายที่ ๒ กำลังคนมีสมรรถนะสูง สอดคล้องกับความต้องการของภาคการผลิตเป้าหมาย และ
สามารถสร้างงานอนาคต

ตัวชี้วัดที่ ๒.๑ ดัชนีความสามารถในการแข่งขันของสภาเศรษฐกิจโลกด้านทักษะ คะแนน
เพิ่มขึ้นร้อยละ ๒๐เมื่อสิ้นสุดแผน

ตัวชี้วัดที่ ๒.๒ การจัดอันดับในด้านบุคลากรผู้มีความสามารถของสถาบันการจัดการ
นานาชาติ มีคะแนนเพิ่มขึ้นร้อยละ ๓ ต่อปี

ตัวชี้วัดที่ ๒.๓ จำนวนและมูลค่าของธุรกิจสตาร์ทอัพเพิ่มขึ้น

เป้าหมายที่ ๓ ประชาชนทุกกลุ่มเข้าถึงการเรียนรู้ตลอดชีวิต

ตัวชี้วัดที่ ๓.๑ การประเมินสมรรถนะผู้ใหญ่ในระดับนานาชาติของคนไทยในทุกด้านไม่ต่ำกว่าค่าเฉลี่ยของประเทศที่เข้ารับการประเมิน

ตัวชี้วัดที่ ๓.๒ กลุ่มประชากรอายุ ๑๕-๒๔ ปี ที่ไม่ได้เรียน ไม่ได้ทำงาน หรือไม่ได้ฝึกอบรม ไม่เกินร้อยละ ๕ เมื่อสิ้นสุดแผน

หมวดหมู่ที่ ๑๓ ไทยมีภาครัฐที่ทันสมัย มีประสิทธิภาพ และตอบโจทย์ประชาชน

๒. เป้าหมายการพัฒนา

๒.๑ ความเชื่อมโยงของหมวดหมู่กับเป้าหมายหลักของแผนพัฒนาฯ ฉบับที่ ๑๓ และยุทธศาสตร์ชาติ ภาครัฐจำเป็นต้องเร่งพัฒนาและปรับตัวเพื่อลดช่องว่างของการปฏิบัติงานให้มีศักยภาพที่เหมาะสม ในฐานะที่เป็นกลไกหลักในการขับเคลื่อนการพัฒนาประเทศบนหลักการบริหารงานภาครัฐแนวใหม่ คือ การปรับเปลี่ยนการบริหารจัดการภาครัฐ โดยนำหลักการเพิ่มประสิทธิภาพของระบบราชการและการแสวงหา ประสิทธิภาพในการปฏิบัติราชการที่มุ่งการบรรลุเป้าหมายการพัฒนาประเทศ โดยมีประเด็นที่ต้องดำเนินการ เพื่อรับมือกับแนวโน้มการเปลี่ยนแปลงและเสริมสร้างความสามารถของภาครัฐ ประกอบด้วย ๑) พัฒนาการให้บริการ ภาครัฐที่ตอบโจทย์ สะดวก ประหยัด แก่ประชาชนและผู้ประกอบการ โดยพัฒนาคุณภาพการให้บริการ และเปิดโอกาสให้ภาคส่วนอื่นเข้ามามีส่วนร่วม ๒) ปรับเปลี่ยนการบริหารจัดการและโครงสร้างของภาครัฐ ให้ยืดหยุ่น เชื่อมโยง เปิดกว้าง และมีประสิทธิภาพเพื่อรองรับการเปลี่ยนแปลงที่เอื้อต่อการพัฒนาประเทศ ๓) ปรับเปลี่ยนภาครัฐเป็นรัฐบาลดิจิทัลที่ใช้ข้อมูลในการบริหารจัดการเพื่อการพัฒนาประเทศ และสร้าง ระบบบริหารจัดการ และ ๔) การสร้างระบบบริหารภาครัฐที่ส่งเสริมการปรับเปลี่ยนและพัฒนาบุคลากร ให้มีทักษะที่จำเป็นในการให้บริการภาครัฐดิจิทัลและปรับปรุงกฎหมาย ระเบียบ มาตรการภาครัฐให้เอื้อต่อ การพัฒนาประเทศ ซึ่งตอบสนองต่อเป้าหมายหลักของแผนพัฒนาฯ ฉบับที่ ๑๓ จำนวน ๒ เป้าหมาย ได้แก่

เป้าหมายที่ ๓) การมุ่งสู่สังคมแห่งโอกาสและความเป็นธรรม โดยมีบริการสาธารณะทั่วถึง เท่าเทียม

เป้าหมายที่ ๕) การเสริมสร้างความสามารถของประเทศในการรับมือกับความเสี่ยงและการเปลี่ยนแปลง ภายใต้บริบทโลกใหม่

การพัฒนาตามหมวดหมู่ฯ จะสามารถส่งผลต่อการบรรลุเป้าหมายตามยุทธศาสตร์ชาติใน ๔ ด้าน ได้แก่ ๑) ยุทธศาสตร์ชาติด้านความมั่นคง ในประเด็นเป้าหมาย ประชาชนอยู่ดี กินดี และมีความสุข ๒) ยุทธศาสตร์ชาติ ด้านการสร้างความสามารถในการแข่งขัน ใน ๒ ประเด็นเป้าหมาย คือ ประเทศไทยเป็นประเทศที่พัฒนาแล้ว เศรษฐกิจเติบโตอย่างมีเสถียรภาพและยั่งยืน และประเทศไทยมีขีดความสามารถในการแข่งขันสูงขึ้น ๓) ยุทธศาสตร์ชาติด้านการสร้างโอกาสและความเสมอภาคทางสังคมใน ๒ ประเด็นเป้าหมาย คือ สร้างความเป็นธรรม และลดความเหลื่อมล้ำในทุกมิติ และเพิ่มขีดความสามารถของชุมชนท้องถิ่นในการพัฒนา การพึ่งตนเอง และการจัดการตนเองเพื่อสร้างสังคมคุณภาพ ๔) ยุทธศาสตร์ชาติด้านการปรับสมดุลและพัฒนาระบบการบริหาร จัดการภาครัฐ ๒ ประเด็นเป้าหมาย คือ ภาครัฐมีวัฒนธรรมการทำงานที่มุ่งผลสัมฤทธิ์และผลประโยชน์ส่วนรวม ตอบสนองความต้องการของประชาชนได้อย่างสะดวก รวดเร็ว โปร่งใส และภาครัฐมีขนาดที่เล็กลง พร้อมปรับตัว ให้ทันต่อการเปลี่ยนแปลง นอกจากนี้ หมวดหมู่ที่ ๑๓ ยังมีความเชื่อมโยงกับเป้าหมายแผนแม่บทภายใต้ ยุทธศาสตร์ชาติใน ๔ ประเด็น ได้แก่ ประเด็นที่ ๑๗ ความเสมอภาคและหลักประกันทางสังคม ประเด็นที่ ๒๐ การบริการประชาชนและประสิทธิภาพ ภาครัฐ ประเด็นที่ ๒๑ การต่อต้านการทุจริตและประพฤติมิชอบ ประเด็นที่ ๒๒ กฎหมายและกระบวนการยุติธรรม

๒.๒ เป้าหมาย ตัวชี้วัด และค่าเป้าหมายของการพัฒนาระดับหมวดหมู่

เป้าหมายที่ ๑ การบริการภาครัฐ มีคุณภาพ เข้าถึงได้

ตัวชี้วัดที่ ๑.๑ ความพึงพอใจในคุณภาพการให้บริการของภาครัฐ ไม่น้อยกว่าร้อยละ ๙๐

เป้าหมายที่ ๒ ภาครัฐที่มีขีดสมรรถนะสูง คล่องตัว

ตัวชี้วัดที่ ๒.๑ ผลการสำรวจรัฐบาลอิเล็กทรอนิกส์ ในองค์ประกอบ ดัชนีรัฐบาลอิเล็กทรอนิกส์ ดัชนีการมีส่วนร่วม ทางอิเล็กทรอนิกส์ ดัชนีทุนมนุษย์ และดัชนีการให้บริการภาครัฐออนไลน์ ไม่เกินอันดับที่ ๔๐ ของโลก และมีคะแนนไม่ต่ำกว่า ๐.๘๒

๓. แผนพัฒนาภาค/แผนพัฒนากลุ่มจังหวัด/แผนพัฒนาจังหวัด

๓.๑ แผนพัฒนาภาค

แผนพัฒนากลุ่มจังหวัดภาคใต้ฝั่งอ่าวไทย (พ.ศ. ๒๕๖๖ – ๒๕๗๐)

วิสัยทัศน์ (Vision)

“ศูนย์กลาง การเกษตร การท่องเที่ยวนานาชาติมีระบบโลจิสติกส์ที่สมบูรณ์ เป็นมิตรกับสิ่งแวดล้อม ”

นิยามวิสัยทัศน์

ศูนย์กลางการเกษตร หมายถึง การมีความโดดเด่นในด้านใดด้านหนึ่ง เช่น ด้านปริมาณการผลิต (การปลูกหรือการเพาะเลี้ยง) ด้านการแปรรูปด้านการตลาดหรือการสร้างมูลค่าทางเศรษฐกิจ

ศูนย์กลางการท่องเที่ยวนานาชาติ หมายถึง การมีความโดดเด่นในด้านจำนวนนักท่องเที่ยวและรายได้จากนักท่องเที่ยวนานาชาติมีระบบโลจิสติกส์ที่สมบูรณ์ หมายถึง การมีระบบคมนาคมที่เป็นเครือข่ายเชื่อมโยงกันทั้งทางบก ทางอากาศ และทางน้ำและเป็นปัจจัยพื้นฐานที่สนับสนุนการพัฒนาในด้านต่าง ๆ ของกลุ่มจังหวัด

การเป็นมิตรกับสิ่งแวดล้อม หมายถึง การพัฒนาในทุกด้านของกลุ่มจังหวัด จะต้องไม่สร้างปัญหาต่อสิ่งแวดล้อม รวมทั้งต้องมียุทธศาสตร์การพัฒนาเพื่อป้องกัน หรือแก้ไขปัญหาสิ่งแวดล้อมที่มีอยู่

พันธกิจ (Mission)

๑. พัฒนา การผลิต การแปรรูป และการบริหารจัดการ ปาล์มน้ำมัน ยางพารา และไม้ผล
๒. พัฒนาการประมง การเพาะเลี้ยงสัตว์น้ำเศรษฐกิจ รวมถึงการปศุสัตว์ที่สามารถสร้างความโดดเด่น
๓. พัฒนาทรัพยากรการท่องเที่ยว สร้างรูปแบบการท่องเที่ยวที่หลากหลาย การบริหารจัดการและสร้างเครือข่ายการท่องเที่ยวระหว่างกลุ่มจังหวัด
๔. พัฒนาระบบโครงสร้างพื้นฐาน การขนส่ง และโลจิสติกส์ เพื่อรองรับการพัฒนาของกลุ่มจังหวัด
๕. อนุรักษ์ทรัพยากรธรรมชาติ สิ่งแวดล้อม ศิลปวัฒนธรรม และสภาพสังคมที่ดี

เป้าประสงค์รวม

๑. กลุ่มจังหวัดเป็นศูนย์กลาง การผลิตและแปรรูป ยางพารา ปาล์มน้ำมัน ของประเทศ
๒. เป็นกลุ่มจังหวัดชั้นนำด้านการเพาะเลี้ยงสัตว์น้ำเศรษฐกิจ และการเลี้ยงสัตว์เศรษฐกิจที่มีความโดดเด่นในพื้นที่
๓. กลุ่มจังหวัดเป็นสถานที่ท่องเที่ยวนานาชาติ ที่มีคุณภาพ และมีความหลากหลายของรูปแบบการท่องเที่ยว
๔. มีระบบโครงสร้างพื้นฐาน และระบบโลจิสติกส์ที่มีศักยภาพในการรองรับการพัฒนาในด้านต่าง ๆ ของกลุ่ม
๕. กลุ่มจังหวัดมีทรัพยากรธรรมชาติที่สมบูรณ์ มีสิ่งแวดล้อม สภาพสังคมที่ดี

ประเด็นยุทธศาสตร์

ประเด็นการพัฒนาที่ ๑ : การพัฒนาด้านการเกษตร (ด้านพืช ประมง ปศุสัตว์สมุนไพร และไม้เศรษฐกิจ) วัตถุประสงค์ (เป้าประสงค์)

๑. การเพิ่มปริมาณผลผลิต การลดต้นทุนการผลิตพืช สัตว์สัตว์น้ำเศรษฐกิจ และรายได้จากการเพาะปลูก การปศุสัตว์เพิ่มขึ้นโดยใช้เทคโนโลยีและการจัดการสมัยใหม่
๒. การแปรรูปผลผลิต ทางเกษตรไปสู่ผลิตภัณฑ์มูลค่าสูง และพัฒนาระบบการเก็บรักษาผลผลิตผลิตภัณฑ์
๓. การพัฒนาการตลาดผลผลิต ผลิตภัณฑ์ทางการเกษตร และการจัดการด้าน Logistic
๔. การควบคุมมาตรฐาน พืช สัตว์เศรษฐกิจหลักในพื้นที่ และมาตรฐานอาหาร
๕. การขับเคลื่อนเกษตรอินทรีย์ เกษตรปลอดภัย
๖. การขับเคลื่อนเกษตรแปลงใหญ่
๗. การขับเคลื่อน oil Palm city, Herbal city, Rubber city
๘. การส่งเสริมการเลี้ยงสัตว์เศรษฐกิจ และแมลงเศรษฐกิจ เดิมและชนิดใหม่ๆ

๙. การเพิ่มพื้นที่ปลูกไม้เศรษฐกิจ

๑๐. การปลูกพืชสมุนไพรเพื่อการค้า

๑๑. การพัฒนาเกษตรกรสู่การเป็นเกษตรกร อัจฉริยะและ การทำการเกษตรแบบครบวงจร

๑๒. การพัฒนาหน่วยงานภาครัฐ ภาคเอกชน ภาคประชาสังคมด้านการเกษตรในพื้นที่ ให้มีศักยภาพในการสนับสนุนภาค การเกษตรในพื้นที่

เป้าหมายและตัวชี้วัด

- ผลผลิตปาล์มน้ำมัน ยางพารา ไม้ผล เพิ่มขึ้น ๕%

- ต้นทุนการผลิตปาล์มน้ำมัน ยางพารา

- ไม้ผลลดลง ๕%

- รายได้จากการทำการเกษตร และปศุสัตว์เพิ่มขึ้น ๕%

- ความสูญเสียจากแมลงศัตรูพืช, โรคพืช โรคสัตว์ลดลง

- มีผลิตภัณฑ์มูลค่าสูง เช่นผลิตภัณฑ์อาหาร (Functional & Future food) ผลิตภัณฑ์เครื่องสำอาง

อุปกรณ์ทางการแพทย์ผลิตภัณฑ์สมุนไพรทางการค้า หรือผลิตภัณฑ์อื่น เพิ่มขึ้นไม่น้อยกว่า ๕ ชนิด ต่อปี

- มีตลาด online (Market place) ของผลผลิตทาง การเกษตรหลักของพื้นที่ในระดับกลุ่มจังหวัด

หรือ ระดับจังหวัด จำนวน ๑ แห่งต่อกลุ่ม หรือ ๑ แห่งต่อ จังหวัด

- มีกลุ่มเกษตรกรรวมตัวกันเพื่อขายผลผลิตทาง

- การเกษตร และสนับสนุนกลุ่มเกษตรกรเดิม เช่น

- สหกรณ์วิสาหกิจชุมชน จำนวนไม่น้อยกว่า ๕๐ กลุ่ม

- ผลผลิต และผลิตภัณฑ์หลัก และผลิตภัณฑ์อาหารของกลุ่มจังหวัดได้รับการรับรองมาตรฐาน

ระดับประเทศ หรือระดับนานาชาติกรณีเป็นสินค้าส่งออก

- มีผู้ประกอบการเกษตรอินทรีย์หรือเกษตรปลอดภัยเพิ่มขึ้นปีละ ๑๐๐ ราย

- มีกลุ่มเกษตรกรแปลงใหญ่เพิ่มขึ้น หรือได้รับการพัฒนาไม่น้อยกว่า ๕ กลุ่มต่อปี

- เกษตรกรที่เข้าร่วมเกษตรแปลงใหญ่ มีต้นทุนในการ ผลิตลดลง ๕% และมีรายได้จากการขายเพิ่ม

ขึ้น ๕%

- มีแผนพัฒนาระยะ ๕ ปีและแผนปฏิบัติการประจำปีเพื่อการขับเคลื่อน Palm city Herbal city

และ Rubber city

- มีจำนวนเกษตรกร/กลุ่มเกษตรกร ที่เลี้ยงสัตว์เศรษฐกิจ และแมลงเศรษฐกิจใหม่ เพิ่มขึ้นไม่น้อย

กว่า ๑๐ รายต่อปี

- พื้นที่ปลูกไม้เศรษฐกิจเพิ่มขึ้น ๑,๐๐๐ ไร่ต่อปี

- เพิ่มเกษตรกรผู้ปลูกพืชสมุนไพร ๑๐ ราย/ปี

- มีเกษตรกรอัจฉริยะ เพิ่มขึ้นปีละ ๒๕ ราย

- มีศูนย์สาธิตการเกษตรอัจฉริยะในพื้นที่จำนวน ๕ ศูนย์

- มีศูนย์สาธิตการเพาะเลี้ยงอัจฉริยะในพื้นที่จำนวน ๕ ศูนย์

- บุคลากรภาครัฐ ภาคเอกชน ภาคประชาสังคม มีความรู้ในการประยุกต์ใช้เทคโนโลยีสมัยใหม่ด้าน

การเกษตร รวมทั้งความรู้ทางการบริหารจัดการตั้งแต่ต้นน้ำ กลางน้ำ และปลายน้ำของภาคการเกษตร

แนวทางการพัฒนา

- พัฒนาสายพันธุ์พืชที่ให้ผลผลิตสูง

- พัฒนาสายพันธุ์สัตว์ที่ตรงกับความต้องการของตลาด

- ถ่ายทอดองค์ความรู้ในการใช้ปุ๋ย การวิเคราะห์ดิน เพื่อให้เกษตรกรใช้ปุ๋ยได้อย่างถูกต้อง

- สร้างและถ่ายทอดความรู้ในการผลิตสัตว์

- พัฒนาดิน และบริหารจัดการน้ำเพื่อการเกษตรอย่าง มีประสิทธิภาพ

- การปลูกพืช หรือปรับเปลี่ยนชนิดพืชเดิมที่เหมาะสมกับสภาพของดิน
- สนับสนุนการผลิตพืช อาหารสัตว์อาหารสัตว์ผสมครบส่วน (TMR) เพื่อลดต้นทุนการผลิต
- การจัดการแมลงศัตรูพืช หรือโรคพืช โรคระบาดสัตว์
- การส่งเสริมการทำเกษตรผสมผสาน
- สนับสนุนงานวิจัยเพื่อพัฒนาผลิตภัณฑ์มูลค่าสูงจาก ผลผลิตทางการเกษตร
- สนับสนุนโครงการ/กิจกรรม การแปรรูปผลผลิตทางการเกษตร
- ให้ความรู้เกษตรกร ผู้ประกอบการ บุคลากรภาครัฐ ภาคเอกชน เพื่อให้เข้าใจถึงเทคโนโลยีที่ใช้ใน

การแปรรูปผลผลิต

- การพัฒนา ส่งเสริมการทำห้องเย็นเพื่อการเก็บรักษา ผลผลิตทางการเกษตร
- การสำรวจตลาด สำรวจกลุ่มเป้าหมาย และ จัดตั้ง online market place ของผลผลิต และผลิตภัณฑ์ จากการแปรรูป จังหวัดละ ๑ กลุ่ม
- การร่วมมือพัฒนาการตลาดผลผลิตทางการเกษตร ร่วมกับ market place ขนาดใหญ่ ในปัจจุบัน
- จัดตั้งกลุ่มเกษตรกรใหม่และการสนับสนุนกลุ่ม เกษตรกรเดิม และการสนับสนุนกลุ่มเกษตรกรเดิม
- อบรมเกษตรกรเพื่อเข้าสู่การทำเกษตรอินทรีย์หรือ เกษตรปลอดภัย
- ขับเคลื่อนการตลาดเกษตรอินทรีย์หรือเกษตร ปลอดภัยผ่าน Modern trade หรือ รูปแบบ

online หรือช่องทางการตลาดอื่น

- อบรมให้ความรู้เกี่ยวกับหลักการ และประโยชน์ที่ได้รับ จากการทำเกษตรแปลงใหญ่ ให้แก่

เกษตรกร

- สนับสนุนการจัดตั้งกลุ่มเกษตรกรแปลงใหญ่
- อุดหนุนการดำเนินการของกลุ่มเกษตรกรแปลงใหญ่เดิม และกลุ่มที่ตั้งขึ้นใหม่ดำเนินการโครงการ/กิจกรรมตามแผนปฏิบัติการประจำปีไม่น้อย
- การอบรมการเลี้ยงสัตว์เศรษฐกิจใหม่และแมลง เศรษฐกิจ เพื่อเพิ่มจำนวนเกษตรกร
- การสนับสนุนการเลี้ยงสัตว์เศรษฐกิจ และแมลง เศรษฐกิจ อย่างครบวงจร (การเลี้ยง แปรรูป และ

การตลาด)

- สนับสนุนการจัดการฟาร์มให้ได้มาตรฐาน ตามความ ต้องการของตลาดกว่า ๓๐ % ของโครงการ

ทั้งหมด

- การส่งเสริมการปลูกไม้เศรษฐกิจ
- ส่งเสริมการเพาะพันธุ์กล้าไม้เศรษฐกิจระดับชุมชน
- อบรมการปลูก และการตลาด พืชสมุนไพร
- สนับสนุนการจัดกลุ่มเกษตรกรผู้ปลูกพืชสมุนไพร
- อบรมการให้ความรู้ด้านการประยุกต์ใช้เทคโนโลยี เกษตรอัจฉริยะให้แก่เกษตรกร
- สร้างเกษตรกรรุ่นใหม่ที่ทำเกษตรอัจฉริยะ
- พัฒนาพื้นที่เป็นศูนย์สาธิตการเกษตรอัจฉริยะรูปแบบ ต่าง ๆ เพื่อเป็นศูนย์การเรียนรู้เกษตร

อัจฉริยะของภูมิภาค

- ส่งเสริมเกษตรกร จากผู้ผลิตไปสู่ผู้ประกอบการอย่าง ครบวงจร (ผลิต. แปรรูป และผู้ขาย)
- จัดการฝึกอบรมด้านการประยุกต์ใช้เทคโนโลยีสมัยใหม่ ด้านการเกษตรให้แก่บุคลากรภาครัฐ

ภาคเอกชน ภาค ประชาสังคม

- จัดอบรมความรู้ทางการบริหารจัดการทั้งส่วนต้นน้ำ กลางน้ำและปลายน้ำ ของภาคการเกษตร

ประเด็นการพัฒนาที่ ๒ : การพัฒนาด้านการท่องเที่ยว

- การพัฒนาแหล่งท่องเที่ยว/กิจกรรมท่องเที่ยว
- การพัฒนาแหล่งท่องเที่ยว/กิจกรรมการท่องเที่ยว/route ท่องเที่ยวใหม่ เดิม/ใหม่

- การเชื่อมโยงการท่องเที่ยวเกี่ยวกับภาคเศรษฐกิจอื่น เช่น การท่องเที่ยวเชิงเกษตร
- การท่องเที่ยวเชิงสุขภาพ(การแพทย์การแพทย์แผนไทย)
- การขับเคลื่อนการท่องเที่ยวแบบ MICE (ธุรกิจ MICE)
- การพัฒนาโครงสร้างพื้นฐานด้านการท่องเที่ยวและสิ่งอำนวยความสะดวกด้านการท่องเที่ยว

สำหรับกลุ่มผู้สูงอายุและผู้พิการ

- การพัฒนาด้านการตลาดและการประชาสัมพันธ์
- การพัฒนาการบริหารจัดการด้านการท่องเที่ยว (ความปลอดภัย ระบบสาธารณสุขและสุขภาพของนักท่องเที่ยว และผู้ให้บริการ)
- การยกระดับการท่องเที่ยวชุมชนเพื่อการรองรับนักท่องเที่ยวระดับกลาง และระดับสูง
- การพัฒนาระบบเทคโนโลยีสารสนเทศด้านการท่องเที่ยวให้มีความครบถ้วน สมบูรณ์เพื่อบริหารจัดการด้านการท่องเที่ยวให้มีประสิทธิภาพ

จัดการด้านการท่องเที่ยวให้มีประสิทธิภาพ

- การพัฒนาอุตสาหกรรมเกี่ยวเนื่อง (โรงแรมร้านอาหาร ผลิตภัณฑ์ชุมชน OTOP ผลิตภัณฑ์/บริการ

ชุมชน)

ตัวชี้วัด/ค่าเป้าหมาย

- แหล่งท่องเที่ยวเดิมได้รับการพัฒนาจนมีสภาพ
- สมบูรณ์
- กิจกรรมการท่องเที่ยวที่สำคัญในพื้นที่ ได้รับการ
- ยกระดับให้เป็นกิจกรรมการท่องเที่ยวระดับภูมิภาค และระดับประเทศ
- มีแหล่งท่องเที่ยว /กิจกรรมการท่องเที่ยวใหม่
- จำนวน ๕ แหล่ง/กิจกรรม ต่อปี
- การพัฒนากลุ่มชุมชนเพื่อการท่องเที่ยวใหม่ หรือกลุ่ม
- ท่องเที่ยวเดิมในกลุ่มจังหวัดอย่างน้อย ๔ กลุ่ม
- มีroute การท่องเที่ยวใหม่ในกลุ่มจังหวัด ไม่น้อย กว่า ๕ เส้นทาง
- มีroute การท่องเที่ยวเชื่อมโยงสถานที่ท่องเที่ยวทาง ทะเล และการท่องเที่ยวตอนใน ไม่น้อยกว่า

๕ เส้นทาง

- มีroute การท่องเที่ยวเชื่อมโยงสถานที่ท่องเที่ยวใน กลุ่มจังหวัด กับภูมิภาคอื่นไม่น้อยกว่า ๒

เส้นทาง

- มีroute การท่องเที่ยวเชื่อมโยงสถานที่ท่องเที่ยวใน กลุ่มจังหวัดกับ ต่างประเทศไม่น้อยกว่า ๒

เส้นทาง

- มีรูปแบบการท่องเที่ยวผสมผสานกับภาคเศรษฐกิจอื่นจำนวน ๑ รูปแบบ (อาจเน้นไปที่การท่องเที่ยวเชิงเกษตร)

ท่องเที่ยวเชิงเกษตร)

- มีกิจกรรมการท่องเที่ยวแบบ MICE ในพื้นที่กลุ่มจังหวัดไม่น้อยกว่า ๑ กิจกรรม ต่อปี

- ถนนเข้าสู่แหล่งท่องเที่ยวสำคัญของกลุ่มจังหวัด

- มีเครือข่ายอินเทอร์เน็ตครอบคลุมแหล่งท่องเที่ยว ที่สำคัญของกลุ่มจังหวัด

- สถานที่ท่องเที่ยวสำคัญของกลุ่มจังหวัดได้รับการ พัฒนาสิ่งอำนวยความสะดวกเพื่อรองรับ

นักท่องเที่ยว สูงอายุ

- สถานที่ท่องเที่ยวที่สำคัญได้รับการติดตั้งระบบรักษา ความปลอดภัยของนักท่องเที่ยวอย่างสมบูรณ์

- เส้นทางการเดินทางทางบก ทางทะเล และทางอากาศ มีความเชื่อมโยงกันอย่างสมบูรณ์

- มีกิจกรรมการประชาสัมพันธ์แหล่งท่องเที่ยวต่าง ๆ ของกลุ่มจังหวัด

- มีการตลาดแบบ Integrated Marketing โดยเฉพาะทางช่องทาง online

- มีระบบการรักษาความปลอดภัยของนักท่องเที่ยว

- มีระบบการดูแลสุขภาพของนักท่องเที่ยว
- มีระบบการดูแลสุขภาพผู้ให้บริการ
- การท่องเที่ยวชุมชนในกลุ่มจังหวัด มีศักยภาพในการรองรับนักท่องเที่ยวระดับกลาง และระดับบน
- บุคลากรภาครัฐ ภาคเอกชน ภาคประชาชน มีความเข้าใจในสถานการณ์การท่องเที่ยว เข้าใจถึงความเปลี่ยนแปลงต่าง ๆ ที่เกิดขึ้นและกำลังจะเกิดขึ้น มีความเข้าใจในพฤติกรรมนักท่องเที่ยว มีความสามารถในการประยุกต์ใช้ดิจิทัลเทคโนโลยีและการบริหารจัดการสมัยใหม่เพื่อประกอบการท่องเที่ยว
- มีฐานข้อมูลที่เกี่ยวข้องกับการท่องเที่ยว และอุตสาหกรรมเกี่ยวเนื่องที่ครบถ้วน ถูกต้อง ทันสมัย
- การเชื่อมโยงและแลกเปลี่ยนข้อมูลการท่องเที่ยว ของทุกจังหวัดในกลุ่มจังหวัด หรือกับภูมิภาคอื่น
- มีการประยุกต์ใช้ดิจิทัลเทคโนโลยีและการใช้ Big data และการบริหารจัดการสมัยใหม่ เพื่อบริการนักท่องเที่ยว การตลาด การประชาสัมพันธ์ และการบริหารจัดการการท่องเที่ยว
- อุตสาหกรรมเกี่ยวเนื่อง เช่น โรงแรม ร้านอาหาร บริการขนส่งสินค้าชุมชน และ otop มีเพียงพอและมีมาตรฐาน เพียงพอต่อการจัดการท่องเที่ยวในพื้นที่

แนวทางการพัฒนา

- สำรวจ / ประเมินความเชื่อมโยงและกำหนดแนวทางการพัฒนาของแหล่งท่องเที่ยวเดิม
- ส่งเสริมกิจกรรมการท่องเที่ยวในพื้นที่ ให้เป็นที่รู้จัก และได้รับการยอมรับในระดับภูมิภาคและระดับประเทศ
- พัฒนาแหล่งท่องเที่ยวใหม่ๆ และกิจกรรมการท่องเที่ยว ใหม่ๆ
- พัฒนาการท่องเที่ยวรูปแบบใหม่ ๆ ที่สอดคล้องกับ ศักยภาพของพื้นที่
- การพัฒนากลุ่มชุมชนเพื่อการท่องเที่ยวใหม่ หรือกลุ่ม ท่องเที่ยวเดิมในกลุ่มจังหวัด
- พัฒนาเส้นทางการท่องเที่ยวเชื่อมโยงแหล่งท่องเที่ยว หรือกิจกรรมการท่องเที่ยวภายในกลุ่มจังหวัด
- พัฒนาเส้นทางการท่องเที่ยวเชื่อมโยงแหล่งท่องเที่ยว ทางทะเล และแหล่งท่องเที่ยวตอนใน
- พัฒนาเส้นทางการท่องเที่ยวเชื่อมโยงระหว่างแหล่ง ท่องเที่ยวในกลุ่มจังหวัด และภูมิภาคอื่น
- สนับสนุนการจัดตั้งเที่ยวบินตรงระหว่างจังหวัดใน กลุ่มจังหวัดกับประเทศต่าง ๆ
- พัฒนาการท่องเที่ยวเชิงเกษตร การท่องเที่ยวเชิงอาหารการท่องเที่ยวเชิงสุขภาพในพื้นที่การท่องเที่ยวเชิงศิลปวัฒนธรรม ประเพณีที่สำคัญของกลุ่มจังหวัด
- จัดกิจกรรมการท่องเที่ยวแบบ MICE ในพื้นที่
- สร้าง และซ่อมบำรุงถนนเข้าสู่แหล่งท่องเที่ยวสำคัญ ของกลุ่มจังหวัด
- ติดตั้งระบบเครือข่ายอินเทอร์เน็ตความเร็วสูง ที่ครอบคลุมพื้นที่แหล่งท่องเที่ยวที่สำคัญของกลุ่มจังหวัด
- พัฒนาสิ่งอำนวยความสะดวกใน แหล่งท่องเที่ยว เพื่อให้สามารถรองรับนักท่องเที่ยวสูงอายุ
- ติดตั้งกล้อง CCTV และระบบเตือนภัยพิบัติทาง ธรรมชาติในแหล่งท่องเที่ยวที่สำคัญของกลุ่มจังหวัด
- พัฒนาเส้นทางทางบก ทางทะเล และทางอากาศ ที่เชื่อมโยงต่อเนื่องกัน และกำหนดเวลาเดินทางที่สัมพันธ์กัน
- การจัดทำสื่อประชาสัมพันธ์แหล่งท่องเที่ยว และ กิจกรรมการท่องเที่ยวที่สำคัญของกลุ่มจังหวัด ทั้งสื่อรูป แบบเดิม หรือสื่อ online ต่าง ๆ
- จัดกิจกรรมส่งเสริมการตลาดในรูปแบบที่หลากหลาย เช่น การใช้ Brand Ambassador , การใช้ Youtuber การถ่ายทำภาพยนตร์จากต่างประเทศ เป็นต้น
- ติดตั้งกล้อง CCTV และระบบเตือนภัยพิบัติทาง ธรรมชาติในแหล่งท่องเที่ยวที่สำคัญของกลุ่มจังหวัด
- พัฒนามาตรฐานบริการต่าง ๆ ที่เกี่ยวข้องกับ ความปลอดภัย และสุขภาพของนักท่องเที่ยว

- พัฒนามาตรฐานการป้องกันโรคอุบัติใหม่ และโรคระบาดเดิม
- จัดอบรมผู้ประกอบการท่องเที่ยวชุมชนเพื่อให้มีองค์ความรู้ มีทักษะ การใช้ภาษา ทักษะทางการสื่อสาร การบริหารจัดการการท่องเที่ยว และการประยุกต์ ใช้ดิจิทัลเทคโนโลยีเพื่อรองรับนักท่องเที่ยวระดับกลาง และระดับบน
- พัฒนาการท่องเที่ยวเชิงสร้างสรรค์เพื่อสร้างความทรงจำและความประทับใจให้แก่นักท่องเที่ยว
- อบรมบุคลากรภาครัฐ ภาคเอกชน ภาคประชาสังคมที่เกี่ยวข้องกับการท่องเที่ยว เข้าใจในสถานการณ์การท่องเที่ยวเข้าใจถึงความเปลี่ยนแปลงต่าง ๆ ที่เกิดขึ้นและกำลังจะเกิดขึ้นมีความเข้าใจในพฤติกรรมนักท่องเที่ยว มีความสามารถในการประยุกต์ใช้ดิจิทัลเทคโนโลยีและการบริหารจัดการสมัยใหม่เพื่อประกอบการท่องเที่ยว
- สสำรวจข้อมูลที่เกี่ยวข้องกับการท่องเที่ยว และอุตสาหกรรมเกี่ยวเนื่องเพื่อปรับให้เป็นข้อมูลที่ครบถ้วน ถูกต้อง ทันสมัย
- พัฒนาระบบการจัดเก็บข้อมูล โดยใช้ดิจิทัลเทคโนโลยี Clouding technology เพื่อให้มีความปลอดภัย ในการจัดเก็บ สถานปรับเปลี่ยน/ปรับปรุงได้ง่าย และเข้าถึง ได้ง่าย
- อบรมการใช้ดิจิทัลเทคโนโลยีและการใช้ Big data และการบริหารจัดการสมัยใหม่ เพื่อบริการนักท่องเที่ยว
- การตลาดการประชาสัมพันธ์และการบริหารจัดการ การท่องเที่ยว
- พัฒนามาตรฐานการให้บริการ มาตรฐานด้านสุขภาพ และมาตรฐานด้านความปลอดภัย และถ่ายทอดให้แก่อุตสาหกรรมเกี่ยวเนื่องกับการท่องเที่ยว

ประเด็นพัฒนาที่ ๓ : การพัฒนาด้านอุตสาหกรรม การค้า การลงทุน การค้าระหว่างประเทศ

วัตถุประสงค์ (เป้าประสงค์)

- การสร้าง SME ใหม่และการพัฒนาสร้างความเข้มแข็งให้แก่ SME เดิม
- การสร้างความเข้มแข็งให้กับวิสาหกิจชุมชนเพื่อพัฒนาไปสู่อุตสาหกรรมชุมชน
- การสร้างความเข้มแข็งให้กับวิสาหกิจชุมชนเพื่อพัฒนาไปสู่อุตสาหกรรมชุมชน
- การขับเคลื่อนอุตสาหกรรมชีวภาพ เพื่อสร้างมูลค่าเพิ่มให้แก่ผลผลิตทางการเกษตร ประมงและการเพาะเลี้ยงสัตว์น้ำ (เช่นoleochemical Function & Future food,Cosmatic)
- การพัฒนาระบบตลาดของ ผลผลิตทางการเกษตร และผลิตภัณฑ์แปรรูปทั้งระบบ online และ offline
- การขับเคลื่อนการพัฒนาเขตเศรษฐกิจพิเศษและระเบียงเศรษฐกิจ
- การพัฒนาผู้ประกอบการ ผู้ประกอบการdigital และบุคลากรภาครัฐที่เกี่ยวข้องให้มีความรู้มีทักษะในการประยุกต์ใช้Digitalเทคโนโลยี เทคโนโลยีอื่น และการจัดการสมัยใหม่
- การส่งเสริมการค้า การลงทุน และการตลาดแก่เกษตรกร กลุ่มเกษตรกร และผู้ประกอบการ
- การสนับสนุนการศึกษาเพื่อสร้างแรงงานระดับอาชีวะและพัฒนาฝีมือ และทักษะแรงงาน
- เสริมสร้างความเข้มแข็งด้านอาชีพ และรายได้ของกำลังแรงงาน และผู้ประกอบการ

ตัวชี้วัด/ค่าเป้าหมาย

- SME ในกลุ่มจังหวัด ได้รับการพัฒนาในด้านต่าง ๆ ทั้งด้านการบริหารจัดการ การบริการ การเงิน/บัญชีการตลาด และการประยุกต์ใช้เทคโนโลยีด้านต่าง ๆ ในการประกอบการ
- เกิด SME /Start up รายใหม่ๆ ในพื้นที่ไม่น้อยกว่า ๕ รายต่อปี
- วิสาหกิจชุมชน ในกลุ่มจังหวัด ได้รับการพัฒนาในด้านต่าง ๆ ทั้งด้านการบริหารจัดการ การบริการ การเงิน/บัญชีการตลาด และการประยุกต์ใช้เทคโนโลยี ด้านต่าง ๆ ในการประกอบการ
- เกิด วิสาหกิจชุมชน รายใหม่ๆ ในพื้นที่ไม่น้อยกว่า ๕ ราย/ปี

- ผลผลิต ผลิตภัณฑ์ชุมชนที่สำคัญของพื้นที่ ได้รับรองมาตรฐานผลิตภัณฑ์ในรูปแบบต่าง ๆ
- มีอุตสาหกรรมชีวภาพเพื่อการแปรรูปผลผลิต และผลิตภัณฑ์ทางการเกษตร การประมง และการเพาะเลี้ยงสัตว์น้ำ เพิ่มเติม จำนวน ๑ รายต่อปี
- มีตลาด online (Market place) ของผลผลิตทางการเกษตรหลักของพื้นที่ในระดับกลุ่มจังหวัด หรือ ระดับจังหวัด จำนวน ๑ แห่งต่อกลุ่ม หรือ ๑ แห่งต่อ จังหวัด
- มีกลุ่มเกษตรกรรวมตัวกันเพื่อขายผลผลิตทางการเกษตร จำนวนไม่น้อยกว่า ๕๐ กลุ่ม
- มีโครงการที่สอดคล้องกับแนวทางการพัฒนาเขต เศรษฐกิจพิเศษ และระเบียงเศรษฐกิจ ไม่น้อยกว่า ๕ โครงการ ต่อปี
- ผู้ประกอบการ และบุคลากรภาครัฐที่เกี่ยวข้องให้มี ความรู้ มีทักษะในการประยุกต์ใช้ Digital เทคโนโลยี เทคโนโลยีอื่น และการจัดการสมัยใหม่
- เกษตรกร กลุ่มเกษตรกร ผู้ผลิตและผู้ประกอบการ ได้รับความรู้ทักษะในด้านการตลาด การตลาดออนไลน์ไม่น้อยกว่า ๑๐๐ คนต่อปี
- เกษตรกร กลุ่มเกษตรกร ผู้ผลิตและผู้ประกอบการ เข้าร่วมกิจกรรมด้านการค้า การลงทุน และการตลาด ไม่น้อยกว่า ๑๐๐ คนต่อปี
- มีสัดส่วนผู้เรียน สายอาชีพ และอาชีวศึกษา เพิ่มขึ้น

แนวทางการพัฒนา

- จัดโครงการวิจัยสถานประกอบการเพื่อได้ทราบ ประเด็นที่ต้องพัฒนา และให้การปรึกษาเพื่อแก้ไข ปัญหาและการพัฒนาด้านนั้น ๆ
- จัดอบรมองค์ความรู้ด้านการบริหารจัดการ การบริการ การเงิน/บัญชี การตลาด และการประยุกต์ใช้เทคโนโลยี ต่าง ๆ ในการประกอบการ
- การปรับปรุงข้อจำกัดด้านกฎหมาย และระเบียบปฏิบัติต่าง ๆ การเข้าถึงแหล่งทุนของ SME
- สนับสนุนการดำเนินกิจการของ SME ในพื้นที่ในด้านต่าง ๆ เช่น การลด/ยกเว้นภาษีการสนับสนุนกิจกรรมอื่นภายใต้ ขอบเขตหน้าที่ของหน่วยงานภาครัฐ อปท. ในพื้นที่
- จัดโครงการวิจัยวิสาหกิจชุมชนเพื่อได้ทราบ ประเด็นที่ต้องพัฒนา และให้การปรึกษาเพื่อแก้ไข ปัญหาและการพัฒนาด้านนั้น ๆ
- จัดอบรมองค์ความรู้ด้านการบริหารจัดการ การบริการ การเงิน/บัญชี การตลาด และการประยุกต์ใช้ เทคโนโลยีต่าง ๆ ในการประกอบการให้แก่วิสาหกิจ ชุมชน
- สนับสนุนการดำเนินกิจการของ วิสาหกิจชุมชน ในพื้นที่ในด้านต่าง ๆ เช่น การลด/ยกเว้นภาษีการสนับสนุนกิจกรรมอื่นภายใต้ขอบเขตหน้าที่. ของหน่วยงานภาครัฐ อปท. ในพื้นที่
- การปรับปรุงข้อจำกัดด้านกฎหมาย และระเบียบปฏิบัติต่าง ๆ
- การเข้าถึงแหล่งทุนของ วิสาหกิจชุมชน
- สนับสนุนการจัดตั้งอุตสาหกรรมชีวภาพ เพื่อการแปรรูป ผลผลิต และผลิตภัณฑ์ทางการเกษตร การประมง และการเพาะเลี้ยงสัตว์น้ำ
- สนับสนุนการวิจัยเพื่อสร้างองค์ความรู้และการถ่ายทอด ความรู้เพื่อใช้ในการประกอบการ อุตสาหกรรมชีวภาพ
- จัดตั้ง online market place ของผลผลิต และ ผลิตภัณฑ์จากการแปรรูป จังหวัดละ ๑ กลุ่ม
- จัดตั้งกลุ่มเกษตรกร เพื่อขายผลผลิตทางการเกษตร แต่ละประเภท จำนวนไม่น้อยกว่า ๕๐ กลุ่ม
- จัดโครงการที่สอดคล้องกับแนวทางการพัฒนาเขต เศรษฐกิจพิเศษ และระเบียงเศรษฐกิจ
- สนับสนุนเงื่อนไขพิเศษ หรือให้การอุดหนุน ผู้ประกอบการในการจัดตั้งธุรกิจเขตพัฒนา เศรษฐกิจพิเศษ และระเบียงเศรษฐกิจ ตามขอบเขตอำนาจหน้าที่ของหน่วยงานภาครัฐ อปท. ในพื้นที่

- อบรมผู้ประกอบการและบุคลากรภาครัฐที่เกี่ยวข้องให้มีความรู้มีทักษะในการประยุกต์ใช้ Digital เทคโนโลยีเทคโนโลยีอื่น และการจัดการสมัยใหม่

- อบรมเกษตรกร. กลุ่มเกษตรกร และผู้ประกอบการให้มีความรู้มีทักษะด้านการตลาด และประยุกต์ใช้ Digital Technology ด้านการตลาด

- ส่งเสริมเชื่อมโยงและขยายช่องทางการค้า แก่กลุ่มเกษตรกร และผู้ประกอบการ

- สร้างกลไกในการจูงใจให้นักเรียน เลือกเรียนในสายอาชีพอาชีวศึกษา เช่นการให้ทุนการศึกษา การเพิ่มการจ้างงานการจ้างงานในระหว่างศึกษาโดยภาครัฐหรือสถานประกอบการต่าง ๆ เป็นต้น

- พัฒนาทักษะฝีมือแรงงาน กลุ่มอาชีพ และยกระดับ ศักยภาพแรงงาน เพื่อตอบสนองอุตสาหกรรมในพื้นที่ กลุ่มจังหวัดภาคใต้ฝั่งอ่าวไทย

ประเด็นการพัฒนาที่ ๔ : การพัฒนาโครงสร้างพื้นฐาน การขนส่ง โลจิสติกส์เครือข่ายการสื่อสาร และพลังงาน

วัตถุประสงค์(เป้าประสงค์)

- การพัฒนาเครือข่ายถนนสายรองในพื้นที่ให้ได้มาตรฐาน

- การพัฒนาท่าเทียบเรือน้ำลึกเพื่อการขนส่งสินค้า และท่าเทียบเรือเพื่อการท่องเที่ยว

- พัฒนาการขนส่งระบบรางเชื่อมโยงฝั่งอ่าวไทยอันดามัน และระบบรถไฟรางคู่

- ปรับปรุงการขนส่งทางอากาศระหว่างภูมิภาคและระหว่างประเทศ

- ปรับปรุงการขนส่งทางเรือระหว่างภูมิภาค

- การพัฒนาเครือข่ายอินเทอร์เน็ต ความเร็วสูงและ Free wifi ในเขตเมืองและสถานที่ท่องเที่ยว

- พัฒนาศูนย์กระจายสินค้าในพื้นที่

- สร้างความมั่นคงของระบบสาธารณูปโภคในพื้นที่เพื่อรองรับการพัฒนาต่าง ๆ

- สนับสนุน ส่งเสริม การใช้พลังงานทดแทนในชุมชน (และภาคการเกษตร)

ตัวชี้วัด/ค่าเป้าหมาย

- ถนนสายรองในพื้นที่ได้รับการปรับปรุง ซ่อมบำรุงให้

- ได้ตามมาตรฐาน

- มีการใช้จ่ายพารา ในการสร้างหรือซ่อมบำรุงถนนสาย

- รองในกลุ่มจังหวัดไม่น้อยกว่า ๑ เส้นทางต่อปี

- มีท่าเทียบเรือน้ำลึกเพื่อการขนส่งสินค้าจำนวน ๑ แห่ง

- มีท่าเทียบเรือสำราญเพื่อการท่องเที่ยวจำนวน ๑ แห่ง

- มีทางรถไฟเชื่อมโยงระหว่างอ่าวไทย และอันดามัน-ทางรถไฟหลักในกลุ่มจังหวัดได้รับการปรับ

เป็นรถไฟรางคู่

- มีเส้นทางขนส่งทางอากาศ ระหว่างกลุ่มจังหวัดกับภูมิภาคอื่น หรือต่างประเทศ เพิ่มขึ้น ๑

เส้นทาง ต่อปี

- มีเส้นทางขนส่งสินค้า หรือนักท่องเที่ยวทางเรือระหว่างภูมิภาค ๑ เส้นทาง

- มีเครือข่ายอินเทอร์เน็ตในเขตเมือง และสถานที่ท่องเที่ยวที่สำคัญในพื้นที่ ที่สมบูรณ์

- มีเครือข่ายอินเทอร์เน็ตความเร็วสูงในชุมชน เพื่อสนับสนุนการประกอบการของวิสาหกิจ และ

กลุ่มชุมชน ในทุกชุมชน

- ศูนย์กระจายสินค้าเดิมในพื้นที่ได้รับการพัฒนาต่าง ๆ

- ระบบไฟฟ้า ประปา ระบบสื่อสาร ในพื้นที่ที่มีความสมบูรณ์ และมีความเสถียร

- มีชุมชนที่มีการใช้พลังงานทดแทน พลังงานทางเลือก จำนวน ๕ ชุมชนต่อปี

- มีมาตรการในการลดการใช้พลังงานสำหรับหน่วยงานภาครัฐ และสถานประกอบการขนาดใหญ่

ในพื้นที่

แนวทางการพัฒนา

- สร้าง หรือซ่อมบำรุงถนนสายรองในพื้นที่ได้อยู่ในสภาพดี
- ส่งเสริมการใช้ยางพารา ในการสร้างหรือซ่อมบำรุงถนน สายรองในกลุ่มจังหวัด
- ศึกษาความเป็นไปได้ และ SEA ในบริเวณที่จะจัดทำ
- สร้างท่าเรือน้ำลึกเพื่อการขนส่งสินค้าในพื้นที่ที่เหมาะสม
- สร้างท่าเรือสำราญเพื่อการท่องเที่ยว ในพื้นที่ที่เหมาะสม
- ติดตามและเร่งรัด แผนงานการสร้างทางรถไฟเชื่อมโยงระหว่างจังหวัดสุราษฎร์ธานี และพังงา

และ สงขลาและสตูล

- ติดตาม และเร่งรัด แผนงานการสร้างทางรถไฟรางคู่จากจังหวัดชุมพร ไปยังจังหวัดสงขลา
- สนับสนุนการพัฒนาเส้นทางการขนส่งทางอากาศ ระหว่างกลุ่มจังหวัดกับภูมิภาคอื่น หรือ

ต่างประเทศ

- พัฒนาเส้นทางขนส่งสินค้า หรือนักท่องเที่ยวทางเรือระหว่างภูมิภาค ติดตั้งเครือข่ายอินเทอร์เน็ต ในเขตเมือง และสถานที่ท่องเที่ยว ที่สำคัญในพื้นที่ และในพื้นที่ของกลุ่มชุมชน กลุ่มวิสาหกิจชุมชน

- พัฒนาศูนย์กระจายสินค้าเดิมในพื้นที่
- ศึกษาความเป็นไปได้ในการจัดสร้างศูนย์กระจายสินค้าเพิ่มเติมในพื้นที่ ที่เหมาะสม
- วิเคราะห์ความต้องการไฟฟ้า ประปา และระบบการสื่อสารในพื้นที่
- จัดทำแผนการจัดหา ไฟฟ้า ประปา และระบบการสื่อสารในพื้นที่ เพื่อให้เพียงพอต่อการพัฒนา

ด้าน ๆ ทั้งในปัจจุบัน และอนาคต

- จัดอบรมการใช้พลังงานทดแทน พลังงานทางเลือกให้กับกลุ่มชุมชนต่าง ๆ
- พัฒนาพลังงานทางเลือก หรือพลังงานทดแทนที่เหมาะสมกับชุมชน และประยุกต์ใช้ในกิจกรรม

ต่าง ๆ ของชุมชน

- สร้างมาตรการในการลดหรือประหยัดการใช้พลังงานสำหรับหน่วยงานภาครัฐ และสถานประกอบการขนาดใหญ่ในพื้นที่

ประเด็นการพัฒนาที่ ๕ : การพัฒนาด้านสังคมและสิ่งแวดล้อม

- การบริหารจัดการขยะ มลพิษ และน้ำเสียในพื้นที่
- การแก้ไขปัญหาการกัดเซาะชายฝั่งการฟื้นฟูแหล่งน้ำ ในพื้นที่กลุ่มจังหวัด
- ส่งเสริมการลงทุนที่เป็นมิตรต่อสิ่งแวดล้อม และการลดการปล่อยก๊าซเรือนกระจก
- ส่งเสริมการอนุรักษ์ป่า การปลูกป่า การปลูกป่าชุมชน และป่าชายเลน
- การพัฒนาคุณภาพดิน และน้ำ
- การแก้ปัญหาหน้าท่วม และน้ำแล้ง
- ส่งเสริมการอนุรักษ์ทรัพยากรทะเลและชายฝั่ง
- มีศูนย์การแพทย์ และการบริการทางการแพทย์อย่างครบวงจร
- การพัฒนาเทคโนโลยีทางการแพทย์ และสาธารณสุข เพื่อรองรับสังคมผู้สูงอายุ
- การมีองค์กร และกิจกรรมในการดูแลผู้สูงอายุ
- การสร้างระบบ กลไกในการเฝ้าระวังโรคอุบัติใหม่ และอุบัติซ้ำ และภัยพิบัติ
- พัฒนาเครือข่ายองค์กรพัฒนาเมืองและชุมชน
- เสริมสร้างศักยภาพชุมชนในการพึ่งพา ตนเอง และพึ่งพากันเอง และ สร้างภูมิคุ้มกันทางสังคม

ให้กับชุมชน

- การเสริมสร้างความเข้มแข็งของครอบครัว ชุมชน องค์กรเครือข่าย สหกรณ์ และวิสาหกิจชุมชน
- สร้างกลไกในการให้เกิดการทำงานเชื่อมโยงกันของหน่วยงานต่าง ๆ ที่จำเป็นต้องทำงาน ประสานงานกัน ในลักษณะเป็นหน่วยงานที่รับผิดชอบในการพัฒนา ต้นน้ำ กลางน้ำ ปลายน้ำของประเด็นพัฒนา

- พัฒนากลไกเพื่อสร้างความเข้าใจระหว่างหน่วยงานภาค รัฐ กับภาคเอกชน ภาคประชาสังคม เพื่อสร้างการยอมรับการพัฒนา

- การพัฒนา Smart Living City
- ส่งเสริม สนับสนุน การสร้างเสริมสุขภาพ อนามัยของประชาชนในพื้นที่
- ความสำเร็จของการบริหารจัดการ การพัฒนากลุ่มจังหวัด

ตัวชี้วัด/ค่าเป้าหมาย

- ปริมาณขยะในพื้นที่ลดลง ร้อยละ ๕
- น้ำของแม่น้ำสายหลัก แหล่งน้ำธรรมชาติขนาดใหญ่ และน้ำทะเลชายฝั่ง ดีเพิ่มขึ้น)
- ปริมาณขยะที่มีการจัดการอย่างถูกต้องคิดเป็นร้อยละ ๕๐ ของปริมาณขยะทั้งหมด
- ปริมาณในน้ำเสียที่ผ่านการบำบัดอย่างถูกต้องคิดเป็นร้อยละ ๕๐ ของน้ำเสียทั้งหมด
- ชายฝั่งทะเลในพื้นที่ได้รับการแก้ไข หรือป้องกันการกัดเซาะชายฝั่งอย่างเหมาะสมไม่น้อยกว่า ร้อยละ ๕ ของชายฝั่งที่มีปัญหาการกัดเซาะชายฝั่งทั้งหมด
- ทะเลสาบสงขลาได้รับการแก้ไขเรื่องการตื่นขึ้น
- การทำการประมงผิดกฎหมายในพื้นที่กลุ่มจังหวัด
- มีกิจการเดิม หรือกิจการใหม่ที่มีการลงทุนที่เป็นมิตรต่อสิ่งแวดล้อม จำนวนไม่น้อยกว่า ๕

กิจกรรมต่อปี

- มีกิจการที่สามารถการปล่อยก๊าซเรือนกระจกลงได้ ร้อยละ ๕ จำนวน ๕ กิจการต่อปี
- มีกิจกรรม/โครงการ ด้านการอนุรักษ์ป่า หรือการเพิ่มพื้นที่ป่า ไม่น้อยกว่า ๕ กิจกรรมต่อปี
- สัดส่วนพื้นที่ป่าเพิ่มขึ้นร้อยละ ๐.๑ ของพื้นที่ป่าไม้
- มีพื้นที่ป่าเศรษฐกิจ เพิ่มขึ้น ๑๐๐๐ ไร่ต่อปี
- มีการผลิต กล้าไม้ ๑๐๐,๐๐๐ กล้าต่อปี
- คุณภาพดิน และน้ำ ในพื้นที่กลุ่มจังหวัดมีคุณภาพตามมาตรฐาน
- พื้นที่น้ำท่วม และน้ำแล้ง ลดลง
- มีกิจกรรมการอนุรักษ์ทรัพยากรทะเล และชายฝั่งไม่น้อยกว่า ๕ กิจกรรมต่อปี
- มีการฟื้นฟูพื้นที่ปะการังไม่น้อยกว่า ร้อยละ ๕ ต่อปี
- มีการติดตั้งจุดตรวจเรือ เพื่อป้องกันการทำลายปะการัง
- มีศูนย์การแพทย์และบริการทางการแพทย์อย่างครบวงจรในเขตภาคใต้ตอนบน
- มีเทคโนโลยีทางการแพทย์ และสาธารณสุข เพื่อรองรับสังคมผู้สูงอายุ เช่น Telemedicine ใน

พื้นที่กลุ่มจังหวัด

- มีองค์กรที่มีบทบาทหน้าที่โดยตรงในการดูแลผู้สูงอายุอย่างครบวงจรในพื้นที่ มีแผนพัฒนา และแผนปฏิบัติการประจำปีในการดูแลผู้สูงอายุ

- มีกลไกในการเฝ้าระวังโรคอุบัติใหม่ อุตสาหกรรม ในระดับอุตสาหกรรม และระดับ

องค์กร

- มีกลไกในการเฝ้าระวังภัยพิบัติทางธรรมชาติที่สำคัญของกลุ่มจังหวัดมีเครือข่ายองค์กรพัฒนา

เมืองและชุมชน ในทุกจังหวัด

- มีกิจกรรมเสริมสร้างศักยภาพชุมชนในการพึ่งพาตนเองอย่างน้อย ๕ กิจกรรมต่อปี
- มีกิจกรรมเสริมสร้างภูมิคุ้มกันทางปัญญาให้กับชุมชน อย่างน้อย ๕ กิจกรรมต่อปี
- มีกิจกรรมเสริมสร้างความเข้มแข็งของครอบครัว ชุมชน อย่างน้อย ๕ กิจกรรม
- มีกิจกรรมเสริมสร้างความเข้มแข็งของวิสาหกิจชุมชน อย่างน้อย ๕ กิจกรรมต่อปี

- มีคณะกรรมการบริหารจัดการรายประเด็นพัฒนา หรือรูปแบบอื่นที่จะทำให้เกิดการทำงาน เชื่อมโยงกันของหน่วยงานต่าง ๆ ที่จำเป็นต้องทำงานประสานงานกัน ในลักษณะเป็นหน่วยงานที่รับผิดชอบในการ พัฒนา ต้นน้ำ กลางน้ำ ปลายน้ำ ของประเด็นพัฒนา

- มีกลไก หรือการจัดกิจกรรมเพื่อสร้างความเข้าใจระหว่าง หน่วยงานภาครัฐ กับภาคเอกชน ภาค ประชาสังคม เพื่อสร้างการยอมรับการพัฒนา ในทุกกิจกรรมการพัฒนาขนาดใหญ่

- มี เมืองตัวอย่างในการเป็น Smart Living City

- มีกิจกรรมส่งเสริม สนับสนุน การสร้างเสริมสุขภาพ อนามัยของประชาชนในพื้นที่ ไม่น้อยกว่า ๕ กิจกรรมต่อปี

- ความสำเร็จของการบริหารจัดการ การพัฒนากลุ่มจังหวัด ไม่น้อยกว่าร้อยละ ๙๐

แนวทางการพัฒนา

- รณรงค์ หรืออบรมการสร้างความเข้าใจในการบริหารจัดการขยะให้กับกลุ่มเป้าหมาย เพื่อลดการ สร้างขยะและการจัดการขยะอย่างเหมาะสม

- สร้างมาตรการเชิงจูงใจ และมาตรการเชิงบังคับเพื่อการลดการสร้างขยะ และการจัดการขยะ อย่างเหมาะสม

- รณรงค์ หรืออบรมการสร้างความเข้าใจในการบริหารจัดการน้ำเสียให้กับกลุ่มเป้าหมาย เพื่อลด การสร้างน้ำเสียและการจัดการน้ำเสียอย่างเหมาะสม

- สร้างมาตรการเชิงจูงใจ และมาตรการเชิงบังคับเพื่อการลดการสร้างน้ำเสีย และการจัดการน้ำ เสียอย่างเหมาะสม

- จัดโครงการป้องกัน และ/หรือ แก้ไขการกัดเซาะชายฝั่งของกลุ่มจังหวัด

- ขุดลอกทะเลสาบสงขลาเพื่อแก้ไขปัญหาการตื้นเขิน

- รณรงค์เพื่อลดการทำประมงอย่างผิดกฎหมายในแหล่งน้ำต่าง ๆ ของกลุ่มจังหวัด

- บังคับใช้กฎหมายการทำประมงที่ผิดกฎหมายอย่างมีประสิทธิภาพ

- จัดโครงการวิจิจฉัยสถานประกอบการเพื่อลดการปล่อยก๊าซเรือนกระจก และเพื่อจัดกิจกรรม หรือปรับกิจกรรมต่าง ๆ ในสถานประกอบการให้กิจกรรมที่เป็นมิตรต่อสิ่งแวดล้อม

- สนับสนุนสถานประกอบการในการลงทุนที่เป็นมิตรต่อสิ่งแวดล้อม และการลดการปล่อยก๊าซ เรือนกระจก ผ่านกลไก ต่าง ๆ ตามอำนาจหน้าที่ของแต่ละหน่วยงาน

- สนับสนุนการจัดตั้งบริษัทที่มีกิจการที่เป็นมิตรต่อสิ่งแวดล้อม

- สนับสนุนกิจกรรมการลดการปล่อยก๊าซเรือนกระจกสำหรับ ภาคชุมชน หรือภาคส่วนต่าง ๆ

- รณรงค์ให้ประชาชนเกิดความตระหนักในการอนุรักษ์ป่า ป่าชายเลน

- จัดโครงการด้านการอนุรักษ์ป่า หรือการเพิ่มพื้นที่ป่า

- สนับสนุนให้ สถานประกอบการจัดโครงการอนุรักษ์ป่า และ การเพิ่มพื้นที่ป่า เพื่อเป็นโครงการ

CSR ของสถานประกอบการ

- ส่งเสริมการพัฒนาป่าไม้ และการปลูกป่าเศรษฐกิจ

- สุ่มตรวจวิเคราะห์ดิน และคุณภาพน้ำในพื้นที่การเกษตรสำคัญของกลุ่มจังหวัด

- จัดโครงการพัฒนาคุณภาพดิน และน้ำพัฒนาโครงการสร้างแหล่งเก็บน้ำเพื่อการเกษตร

- จัดกิจกรรมอนุรักษ์ทรัพยากรทางทะเล และชายฝั่ง

- มีมาตรการในการป้องกันการทำลายทรัพยากรทางทะเล และชายฝั่ง และมีการบังคับใช้อย่าง

เข้มงวด

- มีการฟื้นฟูปะการัง

- มีการติดตั้งและการซ่อมบำรุงทุนจอตเรือให้ใช้งานได้อย่างสมบูรณ์

- ศึกษาความเป็นไปได้ และความเหมาะสม และรูปแบบที่เหมาะสมในการจัดตั้งศูนย์บริการทางการแพทย์อย่างครบวงจร
- จัดทำข้อเสนอในการจัดตั้งศูนย์การแพทย์ และบริการทางการแพทย์อย่างครบวงจรประยุกต์ใช้ดิจิทัลเทคโนโลยี เพื่อพัฒนาเทคโนโลยีทางการแพทย์ และสาธารณสุข เพื่อรองรับสังคมผู้สูงอายุ
- จัดตั้งหรือสนับสนุนการจัดตั้งองค์กรที่มีบทบาทหน้าที่ในการดูแลผู้สูงอายุอย่างครบวงจร
- จัดทำแผนพัฒนา และแผนปฏิบัติการประจำปีในการดูแลผู้สูงอายุ เพื่อให้สามารถดูแลผู้สูงอายุได้อย่างเป็นระบบและมีทิศทางที่ชัดเจน
- จัดทำมาตรการในการเฝ้าระวังโรคอุบัติใหม่ โรคอุบัติซ้ำ ในระดับจังหวัด ในระดับอุตสาหกรรม และระดับองค์กรจัดสร้างกลไก หรือมาตรการในการเฝ้าระวังภัยพิบัติทางธรรมชาติที่สำคัญของกลุ่มจังหวัดสนับสนุนการจัดตั้งองค์กรพัฒนาเมือง และชุมชน
 - จัดกิจกรรมเสริมสร้างศักยภาพชุมชนในการพึ่งพาตนเอง
 - จัดกิจกรรมเสริมสร้างภูมิคุ้มกันทางสังคมให้กับชุมชน
 - จัดกิจกรรมสร้างความเข้มแข็งของครอบครัว ชุมชน
 - จัดกิจกรรมเสริมสร้างความเข้มแข็งของวิสาหกิจชุมชน
 - จัดตั้งคณะกรรมการบริหารจัดการ / คณะกรรมการขับเคลื่อน หรือคณะกรรมการรูปแบบอื่น เพื่อขับเคลื่อนประเด็นพัฒนา แต่ละประเด็นพัฒนา หรือการใช้รูปแบบอื่นจะทำให้เกิดการดำเนินงานเชื่อมโยงกันของหน่วยงานต่าง ๆ ที่จำเป็นต้องทำงานประสานงานกัน ในลักษณะเป็นหน่วยงานที่รับผิดชอบในการพัฒนา ต้นน้ำ กลางน้ำ ปลายน้ำ ของประเด็นพัฒนา ในทุกประเด็นพัฒนา
 - จัดเวทีประชาคม หรือรูปแบบอื่นเพื่อสร้างความเข้าใจร่วมกันระหว่างหน่วยงานภาครัฐ ภาคเอกชน ภาคประชาสังคมในกิจกรรมการพัฒนาขนาดใหญ่ หรือกิจกรรมการพัฒนาตามที่กฎหมายกำหนด
 - จัดทำ SEA (Strategic Environmental Assessment) ในพื้นที่พัฒนาเป้าหมายของกลุ่มจังหวัด
 - ศึกษาความพร้อมของจังหวัดในกลุ่มจังหวัด หรือพื้นที่ใดพื้นที่หนึ่งในกลุ่มจังหวัด ที่มีความพร้อมในการพัฒนาเป็นพื้นที่สาธิต Smart Living City
 - จัดกิจกรรมการเป็น Smart Living City ในพื้นที่เป้าหมาย ที่ได้คัดเลือกไว้
 - จัดกิจกรรมส่งเสริม สนับสนุน การสร้างเสริมสุขภาพ อนามัย. ของประชาชนในพื้นที่
 - มีการบริหารจัดการกลุ่มจังหวัดแบบบูรณาการ

๓.๒ แผนพัฒนาจังหวัด

วิสัยทัศน์

“ชุมพรเมืองน่าอยู่ เศรษฐกิจดีและมีคุณค่า มุ่งสู่การพัฒนาที่ยั่งยืน”

ประเด็นการพัฒนาของจังหวัด

โดยจังหวัดชุมพรได้กำหนดประเด็นการพัฒนาจังหวัดเป็น ๕ ด้าน ได้แก่

ประเด็นการพัฒนาที่ ๑ การเสริมสร้างเศรษฐกิจของจังหวัดให้เติบโตอย่างต่อเนื่อง มั่นคงจากฐานการเกษตร การค้า การบริการ และการพัฒนาเศรษฐกิจฐานรากที่เข้มแข็ง

วัตถุประสงค์

๑. เพื่อเพิ่มประสิทธิภาพการผลิตสินค้าเกษตรคุณภาพ มูลค่าสูง และสร้างขีดความสามารถในการแข่งขัน
๒. เพื่อประยุกต์ใช้เทคโนโลยีต่างๆ เพื่อพัฒนาการผลิต แปรรูป และการตลาดสินค้าเกษตร และอุตสาหกรรมต่อเนื่องจากภาคการเกษตรให้แข่งขันได้
๓. เพื่อเสริมสร้างความมั่นคงของระบบเศรษฐกิจฐานราก สร้างงาน อาชีพแก่ชุมชน ประชาชน
๔. เพื่อส่งเสริมการพัฒนาผู้ประกอบการขนาดกลางและขนาดย่อม ผู้ประกอบการใหม่ และการพัฒนาการค้า การลงทุนในจังหวัดให้เติบโตอย่างต่อเนื่อง

แนวทางการพัฒนา

- พัฒนาและเพิ่มประสิทธิภาพการผลิต แปรรูปจากฐานการเกษตรเดิม และสร้างใหม่สู่การบริหารจัดการตลาดสินค้าเกษตรแบบครบวงจร
- ส่งเสริมสนับสนุนการพัฒนาการเกษตรมูลค่าสูงเพื่อการส่งออก แข่งขันได้ด้วยเทคโนโลยี การเกษตรทันสมัย
- เสริมสร้างขีดความสามารถของชุมชนในการพัฒนาเศรษฐกิจฐานรากให้มั่นคงและ เป็นห่วงโซ่คุณค่าทางเศรษฐกิจที่เข้มแข็ง
- ยกระดับผู้ประกอบการใหม่ ผู้ประกอบการในวิสาหกิจขนาดกลางและขนาดย่อมรองรับการเติบโตของเศรษฐกิจแห่งอนาคต
- เชื่อมโยงการค้า การลงทุน การพัฒนาการบริการ และการสร้างสรรค์เศรษฐกิจรองรับเศรษฐกิจและสังคมแห่งอนาคต

ประเด็นการพัฒนาที่ ๒ การยกระดับอุตสาหกรรมการท่องเที่ยว เพื่อเป็นแหล่งท่องเที่ยวชั้นนำและเชื่อมโยงการท่องเที่ยวฝั่งอ่าวไทย อันดามัน อาเซียน และนานาชาติ

วัตถุประสงค์

- เพื่อพัฒนาการท่องเที่ยวอย่างครบวงจร เพื่อรองรับการท่องเที่ยวระดับนานาชาติ
- เพื่อเสริมสร้างขีดความสามารถของบุคลากร ผู้ประกอบการการท่องเที่ยว รองรับการท่องเที่ยวมาตรฐานและแข่งขันได้
- เพื่อเสริมสร้างความพร้อมของอุตสาหกรรมการท่องเที่ยวเชิงนิเวศให้เติบโตอย่างยั่งยืนเพื่อสร้างโอกาสงาน อาชีพแก่ชุมชนจากการท่องเที่ยวชุมชน

แนวทางการพัฒนา

- พัฒนาระบบการบริการการท่องเที่ยว บุคลากรการท่องเที่ยว และยกระดับผู้ประกอบการใหม่ ผู้ประกอบการในวิสาหกิจขนาดกลางและขนาดย่อม รองรับการเติบโตของเศรษฐกิจการท่องเที่ยวคุณภาพ
- ปรับปรุง พัฒนา แหล่งท่องเที่ยว สิ่งอำนวยความสะดวกทางการท่องเที่ยวที่มีมาตรฐาน และสร้างใหม่ซึ่งสิ่งจูงใจทางการท่องเที่ยว
- ส่งเสริมการพัฒนาสิ่งอำนวยความสะดวกทางการท่องเที่ยวที่เป็นมิตรกับสิ่งแวดล้อม มีความปลอดภัย สร้างความเชื่อมั่นแก่นักท่องเที่ยว
- ส่งเสริมการพัฒนาการท่องเที่ยวชุมชนให้มีความเข้มแข็ง เป็นฐานการสร้างงานอาชีพแก่ชุมชน
- ส่งเสริมการพัฒนาการท่องเที่ยวมูลค่าสูงรองรับการท่องเที่ยวนานาชาติ และผู้มีกำลังซื้อภายในประเทศ
- ส่งเสริมการพัฒนาการกีฬาเพื่อการท่องเที่ยว และการประชาสัมพันธ์การท่องเที่ยวหลากหลายมิติทันสมัย เข้าถึงกลุ่มเป้าหมาย

ประเด็นการพัฒนาที่ ๓ การพัฒนาเมืองที่น่าอยู่ และพัฒนาโครงสร้างพื้นฐาน คมนาคม โลจิสติกส์ ที่สะดวกปลอดภัย ได้มาตรฐานและเชื่อมโยงเป็นโครงข่ายคมนาคมที่มีประสิทธิภาพ

วัตถุประสงค์

- เพื่อพัฒนาโครงสร้างพื้นฐานการคมนาคม เพื่อสนับสนุนการพัฒนาด้านเศรษฐกิจ และสังคมของจังหวัด
- เพื่อสร้างและพัฒนาเมืองที่น่าอยู่เอื้อต่อการมีคุณภาพชีวิตที่ดี
- เพื่อพัฒนาระบบขนส่ง และโลจิสติกส์ รองรับการท่องเที่ยว ดารเกษตร และการเชื่อมโยงภาคใต้

แนวทางการพัฒนา

- พัฒนาปรับปรุงโครงสร้างพื้นฐาน และการคมนาคมทางบก ทางรางที่ได้มาตรฐาน ทันสมัย รองรับ การขยายตัวของ การคมนาคม การท่องเที่ยว การเกษตร และการลดความเหลื่อมล้ำ

๒. ปรับปรุง พัฒนาโครงสร้างพื้นฐาน และกาคมนาคมทางน้ำ ทางอากาศที่ได้มาตรฐาน ปลอดภัยเป็นมิตรกับสิ่งแวดล้อม รองรับการท่องเที่ยวคุณภาพและการเติบโตทางเศรษฐกิจ

๓. พัฒนาระบบสาธารณสุขปโภคที่มีคุณภาพ ลดความเหลื่อมล้ำ สร้างคุณภาพชีวิตและโอกาสทางเศรษฐกิจชุมชน

๔. การพัฒนาโครงสร้างพื้นฐานการบริการสาธารณะ และการบริหารจัดการด้านโลจิสติกส์รองรับการเป็นประตูสู่ภาคใต้และการเชื่อมโยงอ่าวไทยอันดามัน

๕. ส่งเสริมการสร้างเมืองที่น่าอยู่ ทันสมัย และเอื้อต่อการมีคุณภาพชีวิตที่ดีของคนทุกระดับ

ประเด็นการพัฒนาที่ ๔ การสร้างคนคุณภาพ การพัฒนาสังคมแห่งความสันติสุข ปลอดภัย และการพัฒนาชุมชนให้มีความมั่นคงตามหลักปรัชญาของเศรษฐกิจพอเพียง

วัตถุประสงค์

๑. เพื่อพัฒนาคนให้มีคุณภาพชีวิตที่ดี มีการศึกษาดี รองรับการเปลี่ยนแปลงแห่งทศวรรษที่ ๒๑
๒. เพื่อเสริมสร้างความพร้อมสู่สังคมผู้สูงอายุ และระบบสวัสดิการสังคมในการพึ่งตนเองของชุมชน
๓. เพื่อเสริมสร้างความรอบรู้ทางสุขภาพ และการพึ่งตนเองทางสุขภาพของประชาชน และยกระดับการบริการทางการแพทย์รองรับวิกฤติสุขภาพ และการจัดบริการเพื่อเติบโตทางเศรษฐกิจและสังคม ของจังหวัด
๔. เพื่อสร้างสรรค์ชุมชนแห่งความผาสุก มีความปลอดภัยในชีวิตและทรัพย์สิน

แนวทางการพัฒนา

๑. ส่งเสริมการดำเนินชีวิตของประชาชนในชุมชนตามหลักศาสนา และแนวทางปรัชญาของเศรษฐกิจพอเพียง
๒. พัฒนาศักยภาพและคุณภาพคนสู่สังคมแห่งการเรียนรู้ตลอดชีวิต ทันท่วงทีเปลี่ยนแปลงใน ศตวรรษที่ ๒๑
๓. เตรียมพร้อมสู่สังคมผู้สูงอายุ เสริมสร้างโอกาสทางสังคม ลดความเหลื่อมล้ำทางสังคม และสร้างสังคมแห่งการเกื้อกูลแบ่งปัน
๔. เสริมสร้างความรอบรู้ทางสุขภาพ เพื่อการพึ่งตนเองทางสุขภาพในเบื้องต้นของประชาชน ชุมชน
๕. เสริมสร้างขีดความสามารถทางการแพทย์ เพื่อการรับมือกับโรคอุบัติใหม่ และการเจ็บป่วย ป่วยตามโรคสำคัญของจังหวัด
๖. เสริมสร้างความพร้อมของชุมชนในการจัดการตนเองให้มีความเรียบร้อย ปลอดภัย และสันติสุข
๗. สร้างสังคมแห่งความปลอดภัยในชีวิตและทรัพย์สินด้วยกลไกทางกฎหมาย การมีส่วนร่วม และการใช้เทคโนโลยี
๘. พัฒนาคุณภาพบุคลากรรัฐ และการบริการของรัฐให้ทันสมัยเข้าถึงประชาชนอย่างทั่วถึงสะดวก รวดเร็ว และมีธรรมาภิบาล

ประเด็นการพัฒนาที่ ๕ การบริหารจัดการทรัพยากรธรรมชาติอย่างสมดุล รองรับการเติบโตของคุณภาพชีวิตที่เป็นมิตรกับสิ่งแวดล้อมอย่างยั่งยืน

วัตถุประสงค์

๑. เพื่อบริหารจัดการทรัพยากรธรรมชาติ สิ่งแวดล้อมและสาธารณสุขโดยกระบวนการมีส่วนร่วม
๒. เพื่อสร้างความสมดุลทางธรรมชาติของระบบนิเวศป่า และระบบนิเวศทางทะเล รองรับการท่องเที่ยว การเกษตร และการพัฒนาคุณภาพชีวิตที่ยั่งยืน
๓. เพื่อเสริมสร้างความมั่นคงทางพลังงาน การลดต้นทุนทางพลังงาน และความเหลื่อมล้ำ

แนวทางการพัฒนา

๑. พัฒนาศักยภาพองค์กรชุมชนร่วมกับภาครัฐในการบริหารจัดการทรัพยากรธรรมชาติสิ่งแวดล้อม ตลอดจนสร้างเครือข่ายอนุรักษ์ พื้นที่ทรัพยากรธรรมชาติและสิ่งแวดล้อม
๒. ป้องกัน สงวน อนุรักษ์ และฟื้นฟูทรัพยากรธรรมชาติให้มีการใช้ประโยชน์อย่างสมดุล

๓. พัฒนาระบบการจัดการขยะ มลพิษ และการพัฒนาอนามัยสิ่งแวดล้อมรองรับการท่องเที่ยวและการพัฒนาเมือง

๔. เสริมสร้างขีดความสามารถของชุมชนในการจัดการตนเองจากสาธารณสุข และการใช้เทคโนโลยีเพื่อลดความเสียหายจากภัยพิบัติทางธรรมชาติ และสาธารณสุข

๕. ส่งเสริมการใช้พลังงานทดแทนและพลังงานทางเลือก ลดต้นทุน และการพัฒนาคุณภาพชีวิตที่เป็นมิตรกับสิ่งแวดล้อม

๖. ส่งเสริมสนับสนุนการพัฒนาจังหวัดชุมพรสู่ต้นแบบเมืองการพัฒนาที่ยั่งยืนเป็นมิตรกับสิ่งแวดล้อม (BCG Model)

๔. ยุทธศาสตร์การพัฒนาขององค์กรปกครองส่วนท้องถิ่นในเขตจังหวัด (พ.ศ.๒๕๖๖-๒๕๗๐)

วิสัยทัศน์

“องค์กรคุณภาพ การศึกษาเด่น เป็นเมืองน่าอยู่ สู้สังคมเป็นสุข”

๑. ยุทธศาสตร์พัฒนาด้านโครงสร้างพื้นฐาน

เป้าประสงค์

๑. มีการคมนาคมที่สะดวกได้มาตรฐานเหมาะสมกับการใช้งาน
๒. มีระบบสาธารณูปโภคและสาธารณูปการที่ได้มาตรฐาน
๓. มีระบบการผังเมือง และการควบคุมอาคารที่ทันสมัย

กลยุทธ์

๑. พัฒนาโครงสร้างพื้นฐาน
๒. พัฒนาสาธารณูปโภคและสาธารณูปการ
๓. พัฒนาการผังเมืองและการควบคุมอาคาร

๒. ยุทธศาสตร์พัฒนาด้านการส่งเสริมคุณภาพชีวิต

เป้าประสงค์

๑. ประชาชนเข้าถึงระบบการศึกษาที่ดี ที่คุณภาพ
๒. ประชาชนมีสุขภาวะอนามัยที่ดี
๓. สังคมมีความเข้มแข็ง
๔. ผู้ด้อยโอกาสทางสังคมได้รับการสงเคราะห์
๕. ประชาชนมีคุณภาพชีวิตที่ดี
๖. มีครุภัณฑ์ทางการแพทย์ที่เพียงพอ

กลยุทธ์

๑. ส่งเสริมและการจัดการศึกษาในระบบ นอกระบบและการศึกษาตามอัธยาศัยให้มีคุณภาพ
๒. ส่งเสริมและสนับสนุนการออกกำลังกาย
๓. ส่งเสริมและพัฒนากิจการดำรงชีวิตตามหลักปรัชญาเศรษฐกิจพอเพียง
๔. สงเคราะห์และพัฒนาคุณภาพชีวิต เด็ก สตรี ผู้สูงอายุ ผู้ด้อยโอกาสทางสังคมให้พึ่งพาตนเองได้
๕. พัฒนาคุณภาพชีวิตให้ประชาชนพึ่งพาตนเองได้
๖. สนับสนุนพัสดุ ครุภัณฑ์ด้านการสาธารณสุข

๓. ยุทธศาสตร์พัฒนาด้านการจัดระเบียบชุมชน/สังคม และการรักษาความสงบเรียบร้อย

เป้าประสงค์

๑. ประชาชนได้รับความปลอดภัยในชีวิตและทรัพย์สิน

๒. ประชาชนได้รับความช่วยเหลือเมื่อเกิดเหตุ
๓. ยาเสพติด อบายมุข และปัญหาแรงงานต่างด้าวได้รับการแก้ไข
๔. ลดปัญหาความเดือดร้อนของประชาชน

กลยุทธ์

๑. การรักษาความสงบเรียบร้อยเพื่อความปลอดภัยในชีวิตและทรัพย์สินของประชาชน
๒. ป้องกันและบรรเทาสาธารณภัย
๓. ป้องกันและแก้ไขปัญหายาเสพติด อบายมุข สื่อด้านอิเล็กทรอนิกส์ และปัญหาแรงงานต่างด้าว
๔. แก้ไขปัญหาความเดือดร้อนของประชาชน

๔. ยุทธศาสตร์การพัฒนาด้านการวางแผน การส่งเสริมการลงทุน พาณิชยกรรม และการท่องเที่ยว เป้าประสงค์

๑. การท่องเที่ยวจังหวัดชุมพรได้รับการพัฒนาและยกระดับให้ได้มาตรฐาน
๒. มีสถานที่ท่องเที่ยวที่ทันสมัยและสวยงาม
๓. บุคลากรด้านการท่องเที่ยวได้รับการพัฒนา
๔. ภาคการเกษตรได้รับการส่งเสริมและการจัดการความรู้
๕. ปัญหาในการประกอบอาชีพของประชาชนได้รับการแก้ไข

กลยุทธ์

๑. ส่งเสริม ประชาสัมพันธ์ จัดกิจกรรมเพื่อยกระดับมาตรฐานด้านการท่องเที่ยว และพัฒนาการท่องเที่ยว วิถีชีวิต และอัตลักษณ์ของคนในชุมชน
๒. พัฒนาและปรับปรุงสถานที่ท่องเที่ยว
๓. พัฒนาบุคลากรด้านการท่องเที่ยว ส่งเสริมและสนับสนุนการจัดกิจกรรมการท่องเที่ยว
๓. ส่งเสริมการเกษตรและการพัฒนาเกษตรกร
๔. แก้ไขปัญหาในการประกอบอาชีพ

๕. ยุทธศาสตร์การพัฒนาด้านการบริหารจัดการ และการอนุรักษ์ทรัพยากรธรรมชาติและสิ่งแวดล้อม เป้าประสงค์

๑. ทรัพยากรธรรมชาติและสิ่งแวดล้อมได้รับการอนุรักษ์และฟื้นฟูอย่างยั่งยืน
๒. ประชาชนมีจิตสำนึกในการจัดการขยะ
๓. ลดปริมาณขยะและกำจัดขยะชุมชนให้ถูกหลักวิชาการ
๔. ประชาชนมีการใช้พลังงานทดแทนที่เป็นมิตรกับสิ่งแวดล้อม

กลยุทธ์

๑. อนุรักษ์ ฟื้นฟู และบริหารจัดการทรัพยากรธรรมชาติและสิ่งแวดล้อม
๒. สร้างจิตสำนึกในการจัดการขยะ
๓. ส่งเสริมการลดปริมาณขยะให้ถูกหลักวิชาการ
๔. ส่งเสริมและสนับสนุนการใช้พลังงานทดแทนเพื่อชุมชน

๖. ยุทธศาสตร์การพัฒนาด้านส่งเสริมศิลปะ วัฒนธรรม จารีตประเพณีและภูมิปัญญาท้องถิ่น เป้าประสงค์

๑. ประชาชนมีส่วนร่วมในการทำนุบำรุงศาสนา ส่งเสริมอนุรักษ์ศิลปวัฒนธรรม จารีตประเพณี และภูมิปัญญาท้องถิ่น

๒. ศาสนา ศิลปวัฒนธรรม ประเพณี ภูมิปัญญาท้องถิ่น และประชาชนชาวบ้านได้รับการฟื้นฟูและสืบ

สาน

กลยุทธ์

๑. ทำนุบำรุง ส่งเสริมกิจกรรมทางด้านศาสนา อนุรักษ์ศิลปวัฒนธรรม ประเพณี จารีตประเพณีและภูมิปัญญาท้องถิ่น

๒. อนุรักษ์ฟื้นฟู และสืบสานศาสนา ศิลปวัฒนธรรม ประเพณี ภูมิปัญญาท้องถิ่นและประชาชนชาวบ้าน

๗. ยุทธศาสตร์การพัฒนาด้านการบริหารจัดการ การสร้างธรรมาภิบาล และการบริหารกิจการบ้านเมืองที่ดี **สู่เมืองชุมพรอัจฉริยะ**

เป้าประสงค์

๑. บริหารจัดการองค์กรให้ได้มาตรฐานตามหลักธรรมาภิบาล
๒. การปกครองระบบประชาธิปไตยได้รับการส่งเสริม
๓. สถาบันหลักของชาติ และผู้ทำประโยชน์แก่บ้านเมืองได้รับการเทิดทูน
๔. ระบบประชาธิปไตยได้รับการพัฒนา การเมือง การปกครองมีเสถียรภาพ
๕. ทุกภาคส่วนมีส่วนร่วมในการพัฒนาท้องถิ่น
๖. การปฏิบัติราชการและการให้บริการของประชาชนมีประสิทธิภาพ
๗. การบริหารจัดการขององค์กรปกครองส่วนท้องถิ่นจังหวัดชุมพรมีความโปร่งใส
๘. จังหวัดชุมพรสู่เมืองอัจฉริยะ

กลยุทธ์

๑. พัฒนาศักยภาพการบริหารจัดการขององค์กรปกครองส่วนท้องถิ่นจังหวัดชุมพร
๒. การส่งเสริมประชาธิปไตย ความเสมอภาค สิทธิเสรีภาพ และการมีส่วนร่วมในการพัฒนาท้องถิ่น
๓. ส่งเสริมการเทิดทูนสถาบันหลักของชาติและผู้ทำคุณประโยชน์แก่บ้านเมือง
๔. ส่งเสริมและพัฒนากองการเมือง การปกครอง และระบบประชาธิปไตย
๕. ส่งเสริมและสนับสนุนให้ทุกภาคส่วนมีส่วนร่วมในการพัฒนาท้องถิ่น
๖. เพิ่มประสิทธิภาพการปฏิบัติราชการและการให้บริการประชาชน
๗. ป้องกัน และปราบปรามการทุจริต ประพฤติมิชอบในภาครัฐอย่างจริงจัง
๘. พัฒนาเทคโนโลยีเข้าสู่เมืองชุมพรอัจฉริยะ

๔.๑ ยุทธศาสตร์ขององค์กรปกครองส่วนท้องถิ่น

วิสัยทัศน์

“ตำบลนาพญา มีแนวทางการพัฒนาแบบก้าวหน้า ควบคู่การพัฒนาคุณภาพชีวิตของประชาชน พร้อมน้อมนำหลักปรัชญาเศรษฐกิจพอเพียง มุ่งสู่การพัฒนาในสังคมที่เข้มแข็งและยั่งยืน”

พันธกิจ

๑. พัฒนาค้นให้มีคุณภาพ มีทักษะในวิชาชีพของคนในชุมชน และท้องถิ่น
๒. สร้างภูมิคุ้มกันให้เกิดความหลากหลาย ตามวัฒนธรรมท้องถิ่น และสร้างสังคมให้เป็นองค์กรแห่งการเรียนรู้
๓. มุ่งพัฒนาและเชื่อมโยงระบบการคมนาคมขนส่ง และระบบโลจิสติกส์ทั้งทางบกและทางเรือ
๔. สร้างเศรษฐกิจฐานรากให้เกิดความเข้มแข็ง และแข่งขันได้ โดยเชื่อมโยง การค้า การลงทุน การบริหารจัดการและการท่องเที่ยวให้เป็นไปในทิศทางเดียวกัน

ยุทธศาสตร์

การกำหนดแนวทางการจัดทำยุทธศาสตร์ขององค์การบริหารส่วนตำบลนาพญา มีด้วยกันทั้งสิ้น ๕ ยุทธศาสตร์ ประกอบด้วย

๑. ยุทธศาสตร์การพัฒนาด้านโครงสร้างพื้นฐานและระบบโลจิสติกส์

แนวทางการพัฒนาขององค์การบริหารส่วนตำบล

๑. ด้านการก่อสร้าง ปรับปรุง บำรุงรักษา การคมนาคม การขนส่ง และระบบสาธารณสุขปึก
๒. ด้านการปรับปรุง บำรุง ซ่อมแซม ขยายเขตไฟฟ้า รวมถึงการติดตั้งไฟส่องสว่าง
๓. ด้านการพัฒนา ปรับปรุง บำรุงรักษา ภาชนะเก็บน้ำ และแหล่งน้ำธรรมชาติ

๒. ยุทธศาสตร์การพัฒนาด้านการเศรษฐกิจเพื่อความมั่นคงและยั่งยืน

แนวทางการพัฒนาขององค์การบริหารส่วนตำบล

๑. ด้านการส่งเสริมการลงทุน พาณิชยกรรมและการขนส่ง
๒. ด้านการพัฒนาส่งเสริมการท่องเที่ยว
๓. ด้านการพัฒนาและส่งเสริมอาชีพให้แก่ประชาชน

๓. ยุทธศาสตร์การพัฒนาด้านสาธารณสุขและสิ่งแวดล้อม

แนวทางการพัฒนาขององค์การบริหารส่วนตำบล

๑. ด้านการพัฒนาการบำรุงรักษา อนุรักษ์ทรัพยากรธรรมชาติและสิ่งแวดล้อม
๒. ด้านการป้องกัน ควบคุมและป้องกันโรคและสวัสดิภาพประชาชน
๓. ด้านการส่งเสริมสุขภาพพลานามัยของประชาชน

๔. ยุทธศาสตร์การพัฒนาด้านการส่งเสริมคุณภาพชีวิต สังคม การศึกษา และการกีฬา

แนวทางการพัฒนาขององค์การบริหารส่วนตำบล

๑. ด้านการส่งเสริมการศึกษาและสุขภาพเด็กนักเรียน
๒. ด้านการส่งเสริมศาสนา วัฒนธรรม ขนบธรรมเนียมประเพณี
๓. ด้านการส่งเสริมกีฬาและนันทนาการ
๔. ด้านการป้องกันและบรรเทาสาธารณภัย รักษาความสงบเรียบร้อย ในชีวิตและทรัพย์สิน
๕. ด้านการส่งเสริม สวัสดิการ สังคม และพัฒนาคุณภาพชีวิต
๖. ด้านการส่งเสริม การเกษตร และให้ความรู้ทางวิชาการ

๕. ยุทธศาสตร์การพัฒนาด้านการบริหารจัดการและพัฒนาระบบราชการตามหลักธรรมาภิบาล

แนวทางการพัฒนาขององค์การบริหารส่วนตำบล

๑. ด้านการพัฒนาประสิทธิภาพการให้บริการประชาชนและการบริหาร
๒. ด้านการพัฒนาการอำนวยความสะดวกแก่ประชาชนผู้มาติดต่อราชการ
๓. ด้านการส่งเสริมการมีส่วนร่วมของประชาชนในการพัฒนาท้องถิ่น
๔. ด้านการส่งเสริมประชาธิปไตยอันมีพระมหากษัตริย์ทรงเป็นพระประมุขและเสริมสร้าง

ความสามัคคีและสิทธิเสรีภาพประชาชน

๕. ด้านการส่งเสริมประชาธิปไตย ความเสมอภาคและสิทธิเสรีภาพของประชาชน

เป้าประสงค์

๑. ยุทธศาสตร์ที่ ๑ ยุทธศาสตร์การพัฒนาด้านโครงสร้างพื้นฐานและระบบโลจิสติกส์

เป้าประสงค์

๑. การก่อสร้าง ปรับปรุง บำรุงรักษา การคมนาคม การขนส่ง และระบบสาธารณสุขปึก
๒. พัฒนาด้านโครงสร้างพื้นฐานโดยการก่อสร้างพัฒนาปรับปรุงบำรุงรักษาการคมนาคมด้าน

โครงสร้างพื้นฐานรวมถึงการขนส่งโดยระบบโลจิสติกส์ เช่น การคมนาคมขนส่ง ทางระบายน้ำ ประปา ไฟฟ้า และระบบสาธารณสุขปึก

๓. การบริหารจัดการแหล่งน้ำ เพื่อการอุปโภค บริโภคและเพื่อการเกษตร สอดคล้องกับความต้องการของประชาชนในพื้นที่

๒. ยุทธศาสตร์ที่ ๒ ยุทธศาสตร์การพัฒนาด้านการเศรษฐกิจเพื่อความมั่นคงและยั่งยืน

เป้าประสงค์

๑. ส่งเสริมและสนับสนุนกลุ่มอาชีพต่างๆ ในตำบลสามารถช่วยเหลือตนเองได้ เช่นกลุ่มหมู่บ้าน กลุ่มพัฒนาสตรี กลุ่มเลี้ยงปลา ฯลฯ

๒. ส่งเสริม สนับสนุน และถ่ายทอดความรู้ด้านปรัชญาเศรษฐกิจพอเพียงเพื่อสร้างรายได้ และมีความมั่นคงในชีวิตอย่างแท้จริง

๓. ส่งเสริมพัฒนาคุณภาพชีวิต โดยการผลักดันให้มีกลุ่มอาชีพ เพื่อมีรายได้เพิ่มขึ้นมีความอยู่ดีมีสุขของคนในชุมชนท้องถิ่นและสังคม มุ่งฟื้นฟูชุมชนท้องถิ่นให้มีการอยู่ร่วมกันด้วยความเอื้ออาทร พึ่งพาอาศัย และช่วยเหลือเกื้อกูลกัน

๔. ส่งเสริมผลผลิตในชุมชนและสินค้าที่เป็นภูมิปัญญาท้องถิ่น เพื่อให้มีการสร้างงาน สร้างเงินสร้างรายได้ในชุมชนให้มีการอยู่ดีมีสุข

๓. ยุทธศาสตร์ที่ ๓ ด้านการพัฒนาด้านสาธารณสุขและสิ่งแวดล้อม

เป้าประสงค์

๑. ส่งเสริมพัฒนาคุณภาพชีวิต การสังคมสงเคราะห์ การพัฒนาและแก้ไขปัญหาทางสังคม การส่งเสริมการดูแลสุขภาพอนามัยและสิ่งแวดล้อม การส่งเสริมการศึกษา การเรียนรู้ ข้อมูลข่าวสาร

๒. บำรุงรักษาทรัพยากรธรรมชาติและสิ่งแวดล้อมโดยการพัฒนาสิ่งแวดล้อม การปรับปรุงภูมิทัศน์ การรักษาสภาพแวดล้อมในแม่น้ำลำคลอง จัดให้มีระบบการรักษาความสะอาดความเป็นระเบียบเรียบร้อยของบ้านเมือง ส่งเสริมการท่องเที่ยวเชิงอนุรักษ์

๓. สนับสนุนงานสาธารณสุขมูลฐาน กิจกรรมการดำเนินงานของ อสม.เพื่อขับเคลื่อนการทำงานด้านสุขภาพให้กับประชาชน

๔. ยุทธศาสตร์ที่ ๔ ยุทธศาสตร์การพัฒนาด้านการส่งเสริมคุณภาพชีวิต สังคม การศึกษา และการกีฬา

เป้าประสงค์

๑. การอนุรักษ์ศิลปวัฒนธรรม ประเพณีและภูมิปัญญาท้องถิ่น ส่งเสริมเอกลักษณ์ศิลปวัฒนธรรมประเพณีท้องถิ่น และกิจการด้านศาสนา

๒. การให้ประชาชนได้รับการศึกษาอย่างทั่วถึง ทั้งในการศึกษาในระบบและนอกระบบและการศึกษาตามอัธยาศัย

๓. เด็กอนุบาลและปฐมวัยในพื้นที่ได้รับการจัดการเรียนการสอนตามหลักสูตรและมีอาคารเรียนตรงตามมาตรฐานของกรมส่งเสริมการปกครองท้องถิ่น

๔. ประชาชนและเยาวชนในพื้นที่มีการเล่นกีฬาและออกกำลังกายอยู่เสมอ

๕. ส่งเสริม ให้ความรู้วิชาการทางด้านข้อมูลพื้นฐานที่จำเป็นและสอดคล้องต่อการใช้ชีวิตประจำวันของประชาชนในพื้นที่ เพื่อเป็นการพัฒนาคุณภาพชีวิตของประชาชน อาทิเช่น การให้ความรู้ทางด้านวิชาการเกษตร ด้านการศึกษา ด้านการป้องกันและบรรเทาสาธารณภัย ด้านการส่งเสริมกลุ่มอาชีพ ด้านการกีฬา ฯลฯ

๖. การส่งเสริมช่วยเหลือ และสงเคราะห์ผู้ได้รับผลกระทบจากจากผู้ประสบภัย จากสาธารณภัย และภัยพิบัติต่างๆ เพื่อแก้ไขปัญหาและบรรเทาความเดือดร้อน

๕. ยุทธศาสตร์ที่ ๕ ยุทธศาสตร์การพัฒนาด้านการบริหารจัดการและพัฒนาระบบราชการตามหลักธรรมาภิบาล

เป้าประสงค์

๑. ส่งเสริมให้ประชาชนมีส่วนร่วมในการบริหารท้องถิ่น โดยการร่วมคิดร่วมทำร่วมแก้ปัญหา และติดตามประเมินผลการดำเนินงาน เพื่อให้การพัฒนาท้องถิ่น อย่างมีประสิทธิภาพ

๒. สร้างระบบการบริหารโดยเน้นหลักประสิทธิภาพประสิทธิผล สุจริต โปร่งใส สามารถตรวจสอบได้และตรงกับความต้องการของประชาชนอย่างแท้จริง

๓. พัฒนาความรู้ความสามารถของผู้บริหารท้องถิ่น พนักงาน พนักงานจ้างให้มีความรู้เพิ่มสูงขึ้น

๔. ส่งเสริมและให้ความรู้รวมถึงมีส่วนร่วมในการส่งเสริมประชาธิปไตยและยกระดับการมีส่วนร่วมของประชาชนทุกภาคส่วนรวมถึงการเสริมสร้างความสามัคคีและสิทธิเสรีภาพประชาชน

๕. ประชาชนมีความรู้ความเข้าใจและมีส่วนร่วมการไปใช้สิทธิในการเลือกตั้งทุกระดับ

๖. เพิ่มประสิทธิภาพการให้บริการแก่ประชาชน ลดขั้นตอนการปฏิบัติงานเพื่อให้ประชาชนที่มารับบริการได้รับความสะดวก และมีความพึงพอใจสูงสุด

๗. จัดการพัฒนาบุคลากร เจ้าหน้าที่หน่วยงานให้มีความรู้ทักษะในการปฏิบัติงานเพื่อให้สามารถปฏิบัติงาน และรองรับการถ่ายโอนภารกิจ เพื่อสนองความต้องการของประชาชน ได้อย่างมีประสิทธิภาพ ประสิทธิผล

ตัวชี้วัด

๑. ยุทธศาสตร์ที่ ๑ ยุทธศาสตร์การพัฒนาด้านโครงสร้างพื้นฐานและระบบโลจิสติกส์

ตัวชี้วัด

๑. ก่อสร้างทางระบายน้ำป้องกันน้ำท่วมขังในฤดูน้ำหลาก

๒. ก่อสร้างเส้นทางคมนาคมเพื่อการขนส่งสินค้าทางเกษตรและการสัญจรไปมาที่มีมาตรฐาน และปลอดภัย

๓. ทุกครัวเรือนมีไฟฟ้าใช้อย่างทั่วถึง

๔. หมู่บ้านมีไฟฟ้าสาธารณะส่องสว่าง ระบบสาธารณสุขโรคและสาธารณสุขการอย่างทั่วถึง

๕. ระบบประปาหมู่บ้านมีคุณภาพ สะอาดและปลอดภัย

๖. แหล่งน้ำอุปโภคบริโภคได้รับการปรับปรุงอย่างมีประสิทธิภาพ

๗. ประชาชนมีน้ำสะอาดและมีคุณภาพไว้ใช้บริโภค

๘. ประชาชนมีน้ำใช้เพื่อทำการเกษตรอย่างเพียงพอ

๒. ยุทธศาสตร์ที่ ๒ ยุทธศาสตร์การพัฒนาด้านการเศรษฐกิจเพื่อความมั่นคงและยั่งยืน

ตัวชี้วัด

๑. ประชาชนมีความมั่นคงในการดำรงชีวิตมีสวัสดิการและสามารถพึ่งพาตนเองได้

๒. ประชาชนได้รับการส่งเสริมและพัฒนาคุณภาพชีวิตที่ดีขึ้น

๓. กลุ่มต่างๆ ในหมู่บ้านมีความเข้มแข็งมีอาชีพเสริมเพิ่มรายได้ให้กับครัวเรือน

๓. ยุทธศาสตร์ที่ ๓ ด้านการพัฒนาด้านสาธารณสุขและสิ่งแวดล้อม

ตัวชี้วัด

๑. มีระบบบริหารจัดการทรัพยากรธรรมชาติและสิ่งแวดล้อมที่ดีสามารถนำไปใช้ได้แนวทาง

ปฏิบัติ

๒. มีการวางแผนการจัดการด้านทรัพยากรธรรมชาติและสิ่งแวดล้อม

๓. มีระบบการป้องกันพื้นที่อนุรักษ์ทรัพยากรธรรมชาติและสิ่งแวดล้อม

๔. ประชาชนมีสุขภาพอนามัยที่ดีเข้าถึงการบริการสาธารณสุขมีการให้บริการที่เท่าเทียมกัน

๔. ยุทธศาสตร์ที่ ๔ ยุทธศาสตร์การพัฒนาด้านการส่งเสริมคุณภาพชีวิต สังคม การศึกษา และการ

กีฬา

ตัวชี้วัด

๑. มีการสืบทอด ศาสนา ประเพณี วัฒนธรรม จารีตประเพณีและภูมิปัญญาท้องถิ่นให้

ยั่งยืนตลอดไป

๒. มีระบบการจัดเก็บข้อมูล ประเพณีวัฒนธรรม ภูมิปัญญาท้องถิ่น ปราชญ์ท้องถิ่น อย่างเป็นระบบ สามารถถ่ายทอดแก่เยาวชนและประชาชนได้อย่างสะดวก

๓. ภูมิปัญญาท้องถิ่น ปราชญ์ท้องถิ่น ได้รับการประยุกต์และพัฒนารองรับการเข้าสู่ประชาคมเศรษฐกิจอาเซียน

๔. ประชาชนในท้องถิ่นได้รับการศึกษาอย่างทั่วถึงทั้งการศึกษาตามระบบ นอกระบบ และการศึกษาตามอัธยาศัยโดยตามความประสงค์ของผู้เรียน

๕. ประชาชนและเยาวชนมีพัฒนาการทางด้านร่างกาย มีสุขภาพที่แข็งแรง และเกิดความสามัคคี

๖. เพิ่มประสิทธิภาพการปฏิบัติ การประสาน การสนับสนุน การช่วยเหลือทุกภาคส่วน ในการช่วยเหลือสงเคราะห์และฟื้นฟูผู้ประสบภัย

๗. มีการส่งเสริม ให้ความรู้วิชาการทางด้านข้อมูลพื้นฐานที่จำเป็นและสอดคล้องต่อการใช้ชีวิตประจำวันของประชาชนในพื้นที่ เพื่อเป็นการพัฒนาคุณภาพชีวิตของประชาชน อาทิเช่น การให้ความรู้ทางด้านวิชาการเกษตร ด้านการศึกษา ด้านการป้องกันและบรรเทาสาธารณภัย ด้านการส่งเสริมกลุ่มอาชีพ ด้านการกีฬา ฯลฯ

๘. ประชาชนได้รับความช่วยเหลือและฟื้นฟูหลังเกิดภัยพิบัติอย่างเป็นรูปธรรมทั่วถึงและมีประสิทธิภาพ

๕. ยุทธศาสตร์ที่ ๕ ยุทธศาสตร์การพัฒนาด้านการบริหารจัดการและพัฒนาระบบราชการตามหลักธรรมาภิบาล

ตัวชี้วัด

๑. ส่งเสริมและสนับสนุนให้พนักงานส่วนตำบล พนักงานจ้าง สมาชิกสภาองค์การบริหารส่วนตำบล และผู้บริหารท้องถิ่นได้เข้ารับการอบรมและศึกษาต่อในระดับที่สูงขึ้น

๒. พัฒนาศักยภาพ ความรู้ความสามารถและทักษะของบุคลากรทุกสายงานให้เหมาะสมกับภาระหน้าที่ ความรับผิดชอบตามมาตรฐานกำหนดตำแหน่งแต่ละสายงาน

๓. ประชาชนมีความรู้และมีส่วนร่วมในการส่งเสริมประชาธิปไตยและยกระดับการมีส่วนร่วมของประชาชนในทุกภาคส่วน

๔. สนับสนุนหรือรณรงค์การให้ความรู้ด้านประชาธิปไตยแก่ประชาชนทุกคนและยกระดับการมีส่วนร่วมทุกภาคส่วน

๕. มีการส่งเสริมและให้ความรู้รวมถึงประชาชนมีส่วนร่วมในการส่งเสริมประชาธิปไตยและสามารถยกระดับการมีส่วนร่วมของประชาชนทุกภาคส่วนเพื่อให้เกิดความสามัคคีมากยิ่งขึ้น

๖. องค์กรมีการสร้างระบบการบริหารโดยเน้นหลักประสิทธิภาพประสิทธิผล สุจริต โปร่งใส สามารถตรวจสอบได้และตรงกับความต้องการของประชาชนอย่างแท้จริง

ค่าเป้าหมาย

๑. ยุทธศาสตร์ที่ ๑ ยุทธศาสตร์การพัฒนาด้านโครงสร้างพื้นฐานและระบบโลจิสติกส์

ค่าเป้าหมาย

๑. ก่อสร้างถนนคอนกรีตเสริมเหล็ก ปีละ ๑๐ สาย

๒. ปรับปรุงบำรุงรักษา ซ่อมแซมถนน สะพาน ทางเท้า ท่อระบายน้ำและท่อลอดเหลี่ยมให้ใช้งานได้ดีได้มาตรฐาน ไม่น้อยกว่าร้อยละ ๖๐

๓. จัดวางระบบไฟฟ้า ไฟส่องสว่าง ติดตั้งป้ายจราจรให้เพียงพอ ไม่น้อยกว่าร้อยละ ๙๐ ของพื้นที่

๔. มีน้ำเพียงพอในการผลิตน้ำประปา ได้ร้อยละ ๘๐

๕. ประปาหมู่บ้าน มีค่าความสะอาด ร้อยละ ๘๐

๖. ขุดลอกแหล่งน้ำเพื่อการเกษตร และอุปโภค ๒ แห่งต่อปี

๗. ประปาหมู่บ้านได้รับการซ่อมแซมหรือปรับปรุงไม่น้อยกว่า ร้อยละ ๙๐

๒. ยุทธศาสตร์ที่ ๒ ยุทธศาสตร์การพัฒนาด้านการเศรษฐกิจเพื่อความมั่นคงและยั่งยืน
ค่าเป้าหมาย

๑. มีการจัดวางผังเมืองชุมชนเพื่อเตรียมความพร้อมได้ไม่น้อยกว่าร้อยละ ๗๐
๒. มีการก่อสร้างท่าเทียบเรือขนาดเล็กจำนวน ๑ แห่ง
๓. มีการพัฒนาแหล่งท่องเที่ยว จำนวน ๑ แห่ง
๔. มีการพัฒนาปายาเลนให้เป็นแหล่งศึกษาระบบนิเวศ จำนวน ๑ แห่ง
๕. จัดทำโครงการทางด้านการเกษตร จำนวน ๒ โครงการ
๖. อบรมให้ความรู้กลุ่มอาชีพภายในตำบลนาพญา ปีละ ๑ ครั้ง
๗. อบรมให้ความรู้ด้านพลังงานภายในตำบลนาพญา ปีละ ๑ ครั้ง
๘. ลดภาวะหนี้สินของประชาชน ลดลงไม่น้อยกว่าร้อยละ ๑๐

๓. ยุทธศาสตร์ที่ ๓ ด้านการพัฒนาด้านสาธารณสุขและสิ่งแวดล้อม
ค่าเป้าหมาย

๑. รณรงค์การสร้างจิตสำนึกปีละ ๑ ครั้ง
๒. ปลูกต้นไม้ในพื้นที่สาธารณะในตำบลนาพญา ครั้งละ ๒,๐๐๐ ต้น
๓. อบรมและส่งเสริมให้ความรู้ด้านการอนุรักษ์ทรัพยากรธรรมชาติ ปีละ ๑ ครั้ง
๔. กำจัดผักตบชวาในลำคลองเขตพื้นที่ตำบลนาพญา ปีละ ๑ ครั้ง
๕. สนับสนุนงบประมาณให้ผู้พิการ เพื่อเป็นทุนสำหรับการใช้จ่ายเกี่ยวกับการส่งเสริมและพัฒนาคุณภาพชีวิตคนพิการ และการสนับสนุนให้คนพิการได้รับสิทธิประโยชน์ต่างๆเพิ่มขึ้นปีละไม่น้อยกว่า ๑๐ ราย
๖. จัดสรรงบประมาณเพื่อการดำเนินงานด้านสาธารณสุขให้กับ อสม. ทั้ง ๑๙ หมู่บ้าน

๔. ยุทธศาสตร์ที่ ๔ ยุทธศาสตร์การพัฒนาด้านการส่งเสริมคุณภาพชีวิต สังคม การศึกษา และการกีฬา
ค่าเป้าหมาย

๑. การจัดการเรียนการสอนเป็นไปตามเกณฑ์เป้าหมายของการประเมินไม่น้อยกว่าร้อยละ ๙๐
๒. อุดหนุนการจัดการศึกษาตามโครงการจัดจ้างครูพี่เลี้ยงเด็กในสังกัด สพฐ. ทั้ง ๔ โรงเรียน
๓. ส่งเสริมหรือสนับสนุนการจัดงานประเพณี วัฒนธรรมหรือด้านภูมิปัญญาท้องถิ่น ปีละ ๒ ครั้ง
๔. อุดหนุนอาหารกลางวัน อาหารเสริมนมให้เด็กนักเรียนในสังกัด สพฐ. ทั้ง ๔ โรงเรียน
๕. ประชาชนและเยาวชนในพื้นที่ตำบลนาพญามีการเล่นกีฬาและออกกำลังกาย ไม่น้อยกว่า

ครั้ง

ร้อยละ ๙๐

๖. จุดบริการประชาชนในเขตพื้นที่ตำบลนาพญา ช่วงเทศกาล จำนวน ๒ ครั้ง/ปี
๗. อบรมโครงการยาเสพติดและการป้องกันและบรรเทาสาธารณภัย ปีละ ๒ ครั้ง
๘. ทบทวน อปพร. ปีละ ๑ ครั้ง
๙. มีระบบป้องกัน โดยนำแผน/มาตรการมาใช้ในการจัดการสาธารณภัย ตามความสำเร็จ

ของการดำเนินการตามแผนการป้องกันและบรรเทาสาธารณภัยของจังหวัดได้ไม่น้อยกว่าร้อยละ ๘๕

๕. ยุทธศาสตร์ที่ ๕ ยุทธศาสตร์การพัฒนาด้านการบริหารจัดการและพัฒนาระบบราชการตามหลัก
ธรรมาภิบาล

ค่าเป้าหมาย

๑. ประชาชนมีส่วนร่วมในการให้บริการและพัฒนาองค์กร ในทุกกระบวนการ ตั้งแต่การมีส่วนร่วมในการวางแผน ร่วมคิด ร่วมตัดสินใจ ร่วมปฏิบัติการ ร่วมรับผลประโยชน์ และร่วมติดตามประเมินผล ไม่น้อยกว่าร้อยละ ๘๐

๒. มีวัสดุ ครุภัณฑ์ ระบบเทคโนโลยีสารสนเทศและการสื่อสารในการปฏิบัติราชการที่เพียงพอและมีคุณภาพ

๓. จำนวนเรื่องร้องเรียน ร้องทุกข์ที่ได้รับการแก้ไขปัญหานั้นน้อยกว่า ร้อยละ ๘๐

๔. บุคลากร ร้อยละ ๙๐ มีความรู้ความเข้าใจ ในระเบียบกฎหมายที่ใช้ในการปฏิบัติราชการ

๕. บุคลากรได้เข้ารับการอบรม ไม่ต่ำกว่าร้อยละ ๗๐ ต่อปี

๖. ส่งเสริมการมีส่วนร่วมของประชาชนในการบริหารจัดการหรือการให้บริการสาธารณะ ไม่น้อยกว่าร้อยละ ๘๐

๗. สนับสนุนให้ประชาชนในพื้นที่เข้าร่วมการอบรมชี้แจงให้ความรู้การ ส่งเสริมประชาธิปไตยและการมีส่วนร่วมของประชาชนในพื้นที่ไม่น้อยกว่าร้อยละ ๙๐

๘. รณรงค์และสนับสนุนให้ประชาชนในพื้นที่ไปใช้สิทธิในการเลือกตั้งทุกระดับไม่น้อยกว่าร้อยละ ๙๐ ของผู้มีสิทธิเลือกตั้ง

๙. พัฒนาเทคโนโลยีระบบสารสนเทศและการสื่อสารของท้องถิ่น

๑๐. จัดทำเอกสาร แผ่นพับ หรือป้ายโฆษณาในพื้นที่ตำบลนาพญา

กลยุทธ์

๑. ยุทธศาสตร์ที่ ๑ ยุทธศาสตร์การพัฒนาด้านโครงสร้างพื้นฐานและระบบโลจิสติกส์

กลยุทธ์

๑. การพัฒนาโครงสร้างพื้นฐานและสิ่งอำนวยความสะดวกในการสัญจรของประชาชน

๒. ปรับปรุง ซ่อมแซม ถนน สะพาน ระบบประปา ให้มีสภาพใช้งานได้

๓. ขยายเขตระบบไฟฟ้ารวมถึงติดตั้งไฟส่องสว่างในพื้นที่ตำบลนาพญา

๔. พัฒนาระบบประปาให้มีสภาพการใช้งานได้ตามปกติ

๕. ขุดลอกแหล่งน้ำเพื่อการเกษตรและระบายน้ำเพื่อลดภาวะน้ำท่วมในเขตพื้นที่ลุ่ม

๒. ยุทธศาสตร์ที่ ๒ ยุทธศาสตร์การพัฒนาด้านการเศรษฐกิจเพื่อความมั่นคงและยั่งยืน

กลยุทธ์

๑. มีการจัดวางผังเมืองชุมชน

๒. พัฒนาแหล่งท่องเที่ยวในพื้นที่ตำบลนาพญา

๓. อบรมให้ความรู้ด้านการเกษตร ด้านเศรษฐกิจชุมชน ด้านพลังงาน

๔. พัฒนากลุ่มอาชีพให้กับประชาชนในพื้นที่ตำบลนาพญา

๓. ยุทธศาสตร์ที่ ๓ การพัฒนาด้านสาธารณสุขและสิ่งแวดล้อม

กลยุทธ์

๑. รณรงค์การสร้างจิตสำนึก

๒. อบรมให้ความรู้ทางด้านการอนุรักษ์ทรัพยากรธรรมชาติ

๓. ปลูกต้นไม้ในพื้นที่สาธารณะ

๔. ฟื้นฟูทรัพยากรธรรมชาติและสิ่งแวดล้อมในพื้นที่เสื่อมโทรม

๕. จัดกิจกรรมเกี่ยวกับผู้สูงอายุ

๖. ทำโครงการรณรงค์ป้องกันโรคพิษสุนัขบ้า

๗. ส่งเสริมและสนับสนุนด้านสาธารณสุข

๔. ยุทธศาสตร์ที่ ๔ ยุทธศาสตร์การพัฒนาด้านการส่งเสริมคุณภาพชีวิต สังคม การศึกษา และการกีฬา

กลยุทธ์

๑. จัดสรรงบประมาณให้ สพฐ. ทั้ง ๔ โรงเรียน เพื่อจัดหาครูพี่เลี้ยงเด็ก

๒. ส่งเสริมหรือสนับสนุนการจัดงานประเพณี วัฒนธรรมหรือด้านภูมิปัญญาท้องถิ่น

๓. ประชาชนและเยาวชนในพื้นที่ตำบลนาพญามีการเล่นกีฬาและออกกำลังกาย

๔. ส่งเสริมและสนับสนุนอาหารกลางวันและอาหารเสริมนมให้กับเด็กนักเรียนในสังกัดสพฐ. ทั้ง

๔ โรงเรียน

๕. พัฒนาระบบป้องกัน โดยนำแผน/มาตรการมาใช้ในการจัดการสาธารณสุข

๖. แก้ไขปัญหาด้านยาเสพติด การป้องกันภัยเบื้องต้น

๗. พัฒนาศักยภาพในการป้องกันและเตรียมความพร้อมในด้านการป้องกันภัยพิบัติ

๕. ยุทธศาสตร์ที่ ๕ ยุทธศาสตร์การพัฒนาด้านการบริหารจัดการและพัฒนาระบบราชการตามหลักธรร

มาภิบาล

กลยุทธ์

๑. ประชาชนมีส่วนร่วมในการให้บริการและพัฒนาองค์กร ในทุกระบวนการ ตั้งแต่การมีส่วนร่วมในการวางแผน ร่วมคิด ร่วมตัดสินใจ ร่วมปฏิบัติการ ร่วมรับผลประโยชน์ และร่วมติดตามประเมินผล

๒. มีวิสัยทัศน์ ภารกิจ ระบบเทคโนโลยีสารสนเทศและการสื่อสารในการปฏิบัติราชการที่เพียงพอและมีคุณภาพ

๓. จำนวนเรื่องร้องเรียน ร้องทุกข์และได้รับการแก้ไขปัญหา

๔. บุคลากรมีความรู้ความเข้าใจ ในระเบียบกฎหมายที่ใช้ ในการปฏิบัติราชการ

๕. ส่งเสริมการมีส่วนร่วมของประชาชนในการบริหารจัดการหรือการ ให้บริการสาธารณะ

๖. สนับสนุนให้ประชาชนในพื้นที่เข้าร่วมการอบรมชี้แจงให้ความรู้การ ส่งเสริมประชาธิปไตยและการมีส่วนร่วมของประชาชนในพื้นที่

๗. รณรงค์และสนับสนุนให้ประชาชนในพื้นที่ไปใช้สิทธิในการเลือกตั้งทุกระดับ

๘. พัฒนาเทคโนโลยีระบบสารสนเทศและการสื่อสารของท้องถิ่น

๙. จัดทำเอกสาร แผ่นพับ หรือป้ายโฆษณาในพื้นที่

๑๐. พัฒนาระบบป้องกัน โดยนำแผน/มาตรการมาใช้ในการจัดการสาธารณสุข

๑๑. แก้ไขปัญหาด้านยาเสพติด การป้องกันภัยเบื้องต้น

๑๒. พัฒนาศักยภาพในการป้องกันและเตรียมความพร้อมในด้านการป้องกันภัยพิบัติ

จุดยืนทางยุทธศาสตร์

องค์การบริหารส่วนตำบลนาพญา มีจุดเด่นและจุดแข็งที่สามารถสอดคล้องกับแผนยุทธศาสตร์ขององค์การบริหารส่วนตำบล ทั้ง ๕ ยุทธศาสตร์ มีองค์ประกอบดังนี้

๑. มีการเกษตรที่เป็นฐานหลักที่สามารถรองรับวิกฤตเศรษฐกิจได้ เป็นแหล่งผลิตอาหารที่สำคัญ

๒. มีภูมิประเทศและอากาศรวมทั้งสภาวะแวดล้อมที่เหมาะสมแก่การทำเกษตร

๓. มีโครงการคมนาคมขนส่ง สามารถติดต่อได้ตลอดพื้นที่ทั้งจังหวัด มีถนนสายรองที่เชื่อมต่อไปยังจังหวัดสุราษฎร์ธานีได้

๔. มีสินค้าพื้นเมืองของตำบลและพื้นที่ใกล้เคียง เช่น การทำกะปิ ของหมูที่ ๑๕ หมูที่ ๑๖ และกลุ่มอาชีพอื่นๆ เป็นต้น

๕. มีพืชเศรษฐกิจทั้ง มะพร้าว ยางพารา ปาล์มน้ำมัน ทูเรียน ที่สามารถเพาะปลูกได้ในเขตพื้นที่ของตำบลนาพญา

๗. พื้นที่ตำบลนาพญามีพื้นที่ติดกับอ่าวไทย ราษฎรส่วนใหญ่ประกอบอาชีพทางด้านประมง

ฉะนั้น ด้วยสภาพพื้นที่องค์การบริหารส่วนตำบลนาพญาที่มีทรัพยากรธรรมชาติและปัจจัยที่เอื้อต่างๆ จึงเหมาะแก่การทำเกษตร จึงกำหนดจุดยืนทางยุทธศาสตร์

ความเชื่อมโยงของยุทธศาสตร์ในภาพรวม

ยุทธศาสตร์การพัฒนาขององค์การบริหารส่วนตำบลนาพญา สู่การเชื่อมโยงสู่แผนพัฒนาจังหวัด ชุมพร และกรอบยุทธศาสตร์การพัฒนาภายในเขตจังหวัด โดยแยกเป็นรายยุทธศาสตร์ขององค์การบริหารส่วนตำบลนาพญา ดังนี้

ยุทธศาสตร์ที่ ๑ ยุทธศาสตร์การพัฒนาด้านโครงสร้างพื้นฐานและระบบโลจิสติกส์

สอดคล้องและเชื่อมโยงกับแผนพัฒนาจังหวัดชุมพร ประเด็นการพัฒนาที่ ๓ การพัฒนาเมืองที่น่าอยู่ และพัฒนาโครงสร้างพื้นฐาน คมนาคม โลจิสติกส์ ที่สะดวก ปลอดภัย ได้มาตรฐานและเชื่อมโยงเป็นโครงข่าย คมนาคมที่มีประสิทธิภาพ

สอดคล้องและเชื่อมโยงกับประเด็นยุทธศาสตร์การพัฒนาขององค์กรปกครองส่วนท้องถิ่นในจังหวัดชุมพร ยุทธศาสตร์ที่ ๑ ยุทธศาสตร์การพัฒนาด้านโครงสร้างพื้นฐาน

ยุทธศาสตร์ที่ ๒ ยุทธศาสตร์การพัฒนาด้านการเศรษฐกิจเพื่อความมั่นคงและยั่งยืน

สอดคล้องและเชื่อมโยงกับแผนพัฒนาจังหวัดชุมพร ประเด็นการพัฒนาที่ ๑ การเสริมสร้างเศรษฐกิจของจังหวัดให้เติบโตอย่างต่อเนื่อง มั่นคงจากฐานการเกษตร การค้า การบริการ และการพัฒนาเศรษฐกิจฐานรากที่เข้มแข็ง

สอดคล้องและเชื่อมโยงกับประเด็นยุทธศาสตร์การพัฒนาขององค์กรปกครองส่วนท้องถิ่นในจังหวัดชุมพร ยุทธศาสตร์ที่ ๔ ยุทธศาสตร์พัฒนาการวางแผน การส่งเสริมการลงทุน พาณิชยกรรม และการท่องเที่ยว

ยุทธศาสตร์ที่ ๓ การพัฒนาด้านสาธารณสุขและสิ่งแวดล้อม

สอดคล้องและเชื่อมโยงกับแผนพัฒนาจังหวัดชุมพร **ประเด็นการพัฒนาที่ ๕** การบริหารจัดการทรัพยากรธรรมชาติอย่างสมดุล รองรับการเติบโตของคุณภาพชีวิตที่เป็นมิตรกับสิ่งแวดล้อมอย่างยั่งยืน

สอดคล้องและเชื่อมโยงกับประเด็นยุทธศาสตร์การพัฒนาขององค์กรปกครองส่วนท้องถิ่นในจังหวัดชุมพร ยุทธศาสตร์ที่ ๒ การส่งเสริมคุณภาพชีวิต และยุทธศาสตร์ที่ ๕ การบริหารจัดการและการอนุรักษ์ทรัพยากรธรรมชาติและสิ่งแวดล้อม

ยุทธศาสตร์ที่ ๔ ยุทธศาสตร์การพัฒนาด้านการส่งเสริมคุณภาพชีวิต สังคม การศึกษา และการกีฬา

สอดคล้องและเชื่อมโยงกับแผนพัฒนาจังหวัดชุมพร ประเด็นการพัฒนาที่ ๔ การสร้างคนคุณภาพ การพัฒนาสังคมแห่งความสันติสุข ปลอดภัย และการพัฒนาชุมชนให้มีความมั่นคงตามหลักปรัชญาของเศรษฐกิจพอเพียง

สอดคล้องและเชื่อมโยงกับประเด็นยุทธศาสตร์การพัฒนาขององค์กรปกครองส่วนท้องถิ่นในจังหวัดชุมพร ยุทธศาสตร์ที่ ๒ ยุทธศาสตร์การส่งเสริมคุณภาพชีวิต ยุทธศาสตร์ที่ ๖ การส่งเสริมศิลปะ วัฒนธรรม จารีต ประเพณี และภูมิปัญญาท้องถิ่น และ ยุทธศาสตร์ที่ ๓ การจัดระเบียบชุมชน/สังคม และการรักษาความสงบเรียบร้อย

ยุทธศาสตร์ที่ ๕ ยุทธศาสตร์การพัฒนาด้านการบริหารจัดการและพัฒนาระบบราชการตามหลักธรรมาภิบาล

สอดคล้องและเชื่อมโยงกับแผนพัฒนาจังหวัดชุมพร ประเด็นการพัฒนาที่ ๔ การสร้างคนคุณภาพ การพัฒนาสังคมแห่งความสันติสุข ปลอดภัย และการพัฒนาชุมชนให้มีความมั่นคงตามหลักปรัชญาของเศรษฐกิจพอเพียง

สอดคล้องและเชื่อมโยงกับประเด็นยุทธศาสตร์การพัฒนาขององค์กรปกครองส่วนท้องถิ่นในจังหวัดชุมพร ยุทธศาสตร์ที่ ๗ ยุทธศาสตร์การพัฒนาด้านการบริหารจัดการ การสร้างธรรมาภิบาล และการบริหารกิจการบ้านเมืองที่ดี สู่เมืองชุมพรอัจฉริยะ

๓ การวิเคราะห์เพื่อพัฒนาท้องถิ่น

๓.๑ การวิเคราะห์กรอบการจัดทำแผนยุทธศาสตร์ขององค์กรปกครองส่วนท้องถิ่น

(การใช้การวิเคราะห์ Swot Analysis/Demand (Demand Analysis Global Demand) และ Trend ปัจจัยและสถานการณ์เปลี่ยนแปลงที่มีผลต่อการพัฒนา อย่างน้อยต้องประกอบด้วย การวิเคราะห์ศักยภาพด้าน เศรษฐกิจ ด้านสังคม ด้านทรัพยากรธรรมชาติและสิ่งแวดล้อม)

ประเด็นการพัฒนา	ขอบข่ายและปริมาณของปัญหา	พื้นที่เป้าหมาย	กลุ่มเป้าหมาย	การคาดการณ์แนวโน้มในอนาคต
๑ การพัฒนาด้านโครงสร้างพื้นฐานและระบบโลจิสติกส์	๑ ด้านการจราจรและการคมนาคมขนส่ง ชำรุด ไม่สะดวกต่อการจราจร	ตำบลนาพญา	ประชาชนในพื้นที่ตำบลนาพญาและพื้นที่ติดต่อใกล้เคียง	การดำเนินการของ อบต.นาพญา จะสามารถแก้ไขปัญหาด้านการจราจรและการคมนาคมขนส่งที่ชำรุด ให้มีสภาพพร้อมใช้งานและปลอดภัยสำหรับการใช้งานของประชาชนในพื้นที่
	๒ ด้านน้ำประปา ไม่เพียงพอต่อการบริโภค และการทำการเกษตรในพื้นที่	ตำบลนาพญา	ประชาชนในพื้นที่ตำบลนาพญา	การดำเนินการของ อบต.นาพญา จะสามารถแก้ไขปัญหาน้ำประปาไม่เพียงพอต่อการบริโภคและการทำการเกษตรของประชาชนอย่างมีประสิทธิภาพมากยิ่งขึ้น
	๓ การขยายเขตไฟฟ้าในพื้นที่ ยังไม่ครอบคลุมทุกหมู่บ้าน	ตำบลนาพญา	ประชาชนในพื้นที่ตำบลนาพญา	การดำเนินการของ อบต.นาพญา จะสามารถแก้ไขปัญหการขยายเขตไฟฟ้าในพื้นที่ตำบลนาพญาให้มีไฟฟ้าครอบคลุมทุกหมู่บ้านได้
	๔ การติดตั้งไฟส่องสว่างยังไม่ครอบคลุมในพื้นที่	ตำบลนาพญา	ประชาชนในพื้นที่ตำบลนาพญา	การดำเนินการของ อบต.นาพญา จะสามารถแก้ไขปัญหการติดตั้งไฟส่องสว่างในพื้นที่ตำบลนาพญา ให้มีไฟส่องสว่างครอบคลุมในพื้นที่เพื่อลดอันตรายและอุบัติเหตุ

ประเด็นการพัฒนา	ขอบข่ายและปริมาณของปัญหา	พื้นที่เป้าหมาย	กลุ่มเป้าหมาย	การคาดการณ์แนวโน้มในอนาคต
๒ ด้านการเศรษฐกิจเพื่อความมั่นคงและยั่งยืน	๑ ประชาชนในพื้นที่ยังขาดแคลนในส่วนของงบประมาณและการส่งเสริมกลุ่มอาชีพจากหน่วยงานที่เกี่ยวข้อง	ตำบลนาพญา	ประชาชนในพื้นที่ตำบลนาพญา	การดำเนินการของ อบต. นาพญา ยังสามารถแก้ไขปัญหามิฉะนั้นงบประมาณเพื่อส่งเสริมและสนับสนุนกลุ่มอาชีพของประชาชนในพื้นที่ได้อย่างมีประสิทธิภาพ
	๒ ประชาชนในพื้นที่ยังขาดองค์ความรู้ในการจัดทำกลุ่มอาชีพเพื่อสร้างรายได้ให้แก่ประชาชนในพื้นที่	ตำบลนาพญา	ประชาชนในพื้นที่ตำบลนาพญา	การดำเนินการของ อบต. นาพญา จะสามารถแก้ไขปัญหามิฉะนั้นของการจัดสรรวิทยากรเพื่อให้ความรู้ในการสร้างรายได้ของประชาชนในพื้นที่ได้อย่างมีประสิทธิภาพ
	๓. ไม่มีการพัฒนาแหล่งท่องเที่ยวภายในตำบลและประชาชนอย่างจริงจัง	ตำบลนาพญา	ประชาชนในพื้นที่ตำบลนาพญา	มีการบรรจุโครงการไว้ในแผนพัฒนาท้องถิ่น เพื่อขอรับการสนับสนุนงบประมาณไปยังหน่วยงานที่เกี่ยวข้องเพื่อพัฒนาเป็นแหล่งท่องเที่ยวเมื่อดำเนินการแล้วเสร็จจะสามารถสร้างงานสร้างรายได้ให้ภาคประชาชนในพื้นที่ได้
๓ ด้านสาธารณสุขและสิ่งแวดล้อม	๑ ประชาชนในพื้นที่ยังประสบปัญหาเกิดขวางของผักตบชวาในลำน้ำสาธารณะส่งผลให้ไม่สามารถระบายน้ำได้	ตำบลนาพญา	ประชาชนในพื้นที่ตำบลนาพญา	การดำเนินการของ อบต.นาพญา จะสามารถแก้ไขปัญหามิฉะนั้นที่เป็นบ่อเกิดแหล่งเพาะพันธุ์เชื้อโรค

ประเด็นการพัฒนา	ขอบข่ายและปริมาณของปัญหา	พื้นที่เป้าหมาย	กลุ่มเป้าหมาย	การคาดการณ์แนวโน้มในอนาคต
	๒ ประชาชนขาดจิตสำนึกและการไม่เห็นความสำคัญด้านสิ่งแวดล้อม	ตำบลนาพญา	ประชาชนในพื้นที่ตำบลนาพญา	การดำเนินการของ อบต.นาพญา จะสามารถแก้ไขปัญหาดังกล่าว อาทิเช่น การรณรงค์การสร้างจิตสำนึกการดูแลทรัพยากรและสิ่งแวดล้อม การปลูกป่าชายเลน ฯลฯ
๔ ด้านการส่งเสริมคุณภาพชีวิต สังคม การศึกษา และการกีฬา	๑ ยาเสพติดในพื้นที่ตำบลนาพญา มีการระบาดในวงกว้างโดยเฉพาะเด็กและกลุ่มผู้ใช้แรงงาน	ตำบลนาพญา	ประชาชนในพื้นที่ตำบลนาพญา	การดำเนินการของ อบต.นาพญา จะสามารถแก้ไขปัญหาเสพติดในพื้นที่ตำบลนาพญา ให้มีปริมาณลดน้อยลงได้ระดับหนึ่ง
	๒ การส่งเสริมคุณธรรมจริยธรรมในผู้นำท้องถิ่น ผู้นำชุมชน พนักงานส่วนตำบล ประชาชนในตำบล	ตำบลนาพญา	ผู้นำท้องถิ่น ผู้นำชุมชน พนักงานส่วนตำบลประชาชนในตำบล	การดำเนินการของ อบต.นาพญา จะสามารถส่งเสริมและเป็นเป้าหมายหลอมในด้านคุณธรรม จริยธรรม ในกลุ่มเป้าหมาย
	๓ หน่วยงานภาครัฐขาดการส่งเสริมสุขภาพภายในพื้นที่	ตำบลนาพญา	ประชาชนในพื้นที่ตำบล	การดำเนินการของ อบต.นาพญา จะสามารถส่งเสริมและแก้ไขปัญหาสุขภาพของประชาชนในพื้นที่ตำบลได้อย่างมีประสิทธิภาพ

ประเด็นการพัฒนา	ขอบข่ายและปริมาณของปัญหา	พื้นที่เป้าหมาย	กลุ่มเป้าหมาย	การคาดการณ์แนวโน้มในอนาคต
	๔ ประชาชนในพื้นที่ยังขาดการส่งเสริมด้านการออกกำลังกาย	ตำบลนาพญา	ประชาชนในพื้นที่ตำบล	การดำเนินการของ อบต.นาพญา จะสามารถส่งเสริมและสนับสนุนการออกกำลังกายในพื้นที่ตำบลนาพญาได้เป็นรูปธรรม
	๕ ประชาชนในพื้นที่ขาดความรู้ความเข้าใจในส่วนของ การดูแลสุขภาพตามมาตรการสาธารณสุข	ตำบลนาพญา	ประชาชนในพื้นที่ตำบล	การดำเนินการของ อบต.นาพญา อาทิ เช่นการเชิญวิทยากร ผู้มีความรู้ ความเชี่ยวชาญ ให้ความรู้ในด้านการส่งเสริม และสนับสนุนการออกกำลังกายในพื้นที่ตำบลนาพญา
	๖ ประชาชนในพื้นที่ยังขาดความรู้ ความเข้าใจในการรับมือด้านสาธารณสุขภัยต่างๆที่เกิดขึ้น	ตำบลนาพญา	ประชาชนในพื้นที่ตำบล	การดำเนินการของ อบต.นาพญา จะสามารถ ส่งเสริม สนับสนุน และการให้ความช่วยเหลือ แก่ประชาชนในพื้นที่ ในด้านการให้ความรู้ ความเข้าใจในการรับมือกับสาธารณสุขภัยในพื้นที่ได้
๕ ด้านการบริหารจัดการ และพัฒนาระบบราชการตามหลักธรรมาภิบาล	๑ เยาวชนยังขาดความรู้ ความเข้าใจในการปกครองระบอบประชาธิปไตย	ตำบลนาพญา	ประชาชนในพื้นที่ตำบล	อบต.นาพญามีการวิเคราะห์ปัญหาสำหรับเยาวชนในด้านดังกล่าว นั้น พบว่ายังขาดความรู้ ความเข้าใจในด้านการปกครองระบอบประชาธิปไตย ดังนั้นเมื่อพบปัญหาแล้วจะได้เพื่อนำปัญหามาพัฒนาและส่งเสริมให้เด็กและเยาวชนเกิดการเรียนรู้ต่อไป

ประเด็นการพัฒนา	ขอบข่ายและปริมาณของปัญหา	พื้นที่เป้าหมาย	กลุ่มเป้าหมาย	การคาดการณ์แนวโน้มในอนาคต
	๒ การมีส่วนร่วมของประชาชนยังอยู่ในระดับน้อย	ตำบลนาพญา	ประชาชนในพื้นที่ตำบล	อบต.นาพญา วิเคราะห์แล้วนั้นพบว่า วิธีปฏิบัติและแนวทางที่องค์การบริหารส่วนตำบลนาพญาจะดำเนินการนั้นจะทำให้ประชาชนสามารถเข้าถึงการมีส่วนร่วมในกิจกรรมต่างๆ ของอบต.นาพญา และสามารถสร้างความรู้ ความเข้าใจให้กับประชาชนในพื้นที่โดยการจัดทำกิจกรรมหรือการออกประชาคมโดยเชิญประชาชนในพื้นที่ไม่น้อยกว่าร้อยละ๗๐ เข้ามามีส่วนร่วมในโครงการหรือกิจกรรมอันจะทำให้การมีส่วนร่วมของประชาชนมีระดับค่าเฉลี่ยที่สูงขึ้น

ผลการวิเคราะห์ศักยภาพเพื่อประเมินสถานภาพการพัฒนาในปัจจุบันและโอกาสการพัฒนาในอนาคตของท้องถิ่นด้วยเทคนิค SWOT การสรุปสถานการณ์พัฒนาขององค์การบริหารส่วนตำบลนาพญา ได้ทำการวิเคราะห์ศักยภาพเพื่อประเมิน สถานการณ์การพัฒนาในปัจจุบันและโอกาสการพัฒนาในอนาคตขององค์การบริหารส่วนตำบล โดยใช้เทคนิค Swot Analysis ได้แก่ การวิเคราะห์จุดแข็ง จุดอ่อน โอกาส และอุปสรรค มีรายละเอียด ดังนี้

(๑) ปัจจัยที่เป็นจุดแข็ง (Strengths)

- ๑.๑ ผู้บริหารและสมาชิก อบต.ที่มาจาก การเลือกตั้งโดยตรงของประชาชนมีความมุ่งมั่นตั้งใจ ที่จะพัฒนาท้องถิ่นและให้ความสนใจกับการวางแผนเชิงรุก
- ๑.๒ บุคลากรมีความพร้อมที่จะให้ความร่วมมือในการปฏิบัติงานขององค์การบริหารส่วนตำบล
- ๑.๓ บุคลากรมีความรักและผูกพันกับท้องถิ่นเนื่องจากส่วนใหญ่เป็นบุคลากรในพื้นที่ส่งผลให้เป็นกลไกในการขับเคลื่อนการพัฒนาท้องถิ่นเป็นอย่างดี
- ๑.๔ มีวัฒนธรรมองค์การที่ทำให้เกิดความรัก ความสามัคคีที่สร้าง ความจงรักภักดีต่อองค์การบริหารส่วนตำบล
- ๑.๕ บุคลากรมีโอกาสในการแลกเปลี่ยนความรู้และประสบการณ์ซึ่งกันและกัน
- ๑.๖ บุคลากรมีความรักสามัคคี เอื้อเฟื้อเผื่อแผ่ และปรองดองกันอย่างมากส่งผลให้การทำงานเป็นไปด้วยประสิทธิภาพอย่างสูงสุด
- ๑.๗ บุคลากร มีโอกาสในการพัฒนาตนเองโดยการฝึกอบรม เนื่องจากได้รับการสนับสนุนจากผู้บังคับบัญชา

(๒) จุดอ่อนขององค์การ (Weaknesses)

- ๒.๑ ขาดบุคลากรที่มีความรู้ความสามารถเฉพาะด้านบางตำแหน่งงานและเป็นประโยชน์ต่อการปฏิบัติงาน
- ๒.๒ ขาดเทคโนโลยีสารสนเทศเพื่อการบริหารงานให้เกิดประสิทธิภาพ

๒.๓ บุคลากรค่อนข้างขาดความสามารถใช้คอมพิวเตอร์เพื่อการพัฒนาอย่างมีประสิทธิภาพ บุคลากรมีจำนวนไม่เพียงพอต่อการปฏิบัติงาน

๒.๔ งบประมาณที่ใช้ในการบริหารงานมีไม่เพียงพอต่อการจัดกิจกรรมโครงการหรือกิจกรรมที่จะดำเนินการ

(๓) โอกาสในการพัฒนา (Opportunity)

จากการวิเคราะห์กฎหมายที่เกี่ยวข้อง แนวนโยบายของรัฐบาล และร่างแผนพัฒนาเศรษฐกิจและสังคมแห่งชาติ ฉบับที่ ๑๓ ผลการวิเคราะห์มีดังนี้

๓.๑ พระราชบัญญัติองค์การบริหารส่วนตำบล พ.ศ. ๒๕๓๗ ฉบับแก้ไขเพิ่มเติม (ฉบับที่ ๗) พ.ศ.๒๕๖๒ ได้ให้อำนาจและบทบาทขององค์การบริหารส่วนตำบลในการพัฒนาท้องถิ่นครอบคลุมหลายด้าน

๓.๒ ยุทธศาสตร์การพัฒนาขององค์การบริหารส่วนตำบลมีการส่งเสริมยุทธศาสตร์พัฒนา อาทิเช่น ด้านโครงสร้างพื้นฐานและระบบโลจิสติกส์ ด้านการบริหารจัดการและพัฒนาระบบราชการตามหลักธรรมาภิบาล ด้านสาธารณสุขและสิ่งแวดล้อม ด้านการส่งเสริมคุณภาพชีวิต สังคม การศึกษา และการกีฬา และด้านการเศรษฐกิจเพื่อความมั่นคงและยั่งยืน

๓.๓ ประชาชนมีสุขภาพที่แข็งแรงและมีการศึกษาดีส่งผลต่อการมีประสิทธิภาพในการพัฒนาในอนาคต

๓.๔ มีสินค้าอาชีพที่สามารถสร้างรายได้ให้แก่ชาวบ้านได้ อาทิเช่น กลุ่มอาชีพทำกะปิ กลุ่มอาชีพเลี้ยงผึ้งโพรง กลุ่มอาชีพผูกผ้า ฯลฯ

๓.๕ ชุมชนเข้มแข็งสามารถพัฒนาและพึ่งพาตนเองได้ส่งผลต่อการพัฒนาอย่างรวดเร็ว

๓.๖ พระราชบัญญัติข้อมูลข่าวสารของราชการ พ.ศ. ๒๕๔๐ เปิดโอกาสให้ประชาชนได้รับรู้ข้อมูลข่าวสารของราชการทำให้องค์การบริหารส่วนตำบลต้องมีความพร้อมต่อการเปิดเผยข้อมูลข่าวสารให้แก่สาธารณะ

๓.๗ รัฐบาลมีนโยบายและให้การสนับสนุนการพัฒนาเศรษฐกิจของท้องถิ่นให้เข้มแข็ง

๓.๘ รัฐธรรมนูญแห่งราชอาณาจักรไทย พ.ศ. ๒๕๖๐ หมวด ๓ สิทธิและเสรีภาพของปวงชนชาวไทย จึงเป็นโอกาสให้องค์การบริหารส่วนตำบลต้องปฏิบัติงานเพื่อการคุ้มครองและป้องกันสิทธิมนุษยชน

๓.๙ นโยบายการปฏิรูประบบราชการนำไปสู่ยุทธศาสตร์ในการพัฒนาระบบราชการเรื่องการปรับเปลี่ยนกระบวนทัศน์ วัฒนธรรมและค่านิยมของระบบราชการ

๓.๑๐ การเข้าสู่ประชาคมอาเซียนในปี พ.ศ. ๒๕๕๘ ซึ่งจะก่อให้เกิดการส่งเสริม การค้าขาย การท่องเที่ยว และการเคลื่อนย้ายแรงงาน การจ้างแรงงานให้กับประชาชน

๓.๑๑ กรมส่งเสริมการปกครองท้องถิ่นมีการเพิ่มเติมได้รับความร่วมมือระหว่าง องค์กรปกครองส่วนท้องถิ่น ด้วยกัน

๓.๑๒ นโยบายการกระจายอำนาจเป็นสาเหตุให้องค์กรปกครองส่วนท้องถิ่นมีการปรับบทบาทภารกิจและหน้าที่เพื่อพัฒนาระบบการบริหารงานรวมถึงการบริหารจัดการที่ดี

๓.๑๔ พระราชบัญญัติกำหนดแผนและขั้นตอนการกระจายอำนาจให้องค์กรปกครองส่วนท้องถิ่น พ.ศ. ๒๕๔๒ กำหนดให้องค์กรปกครองส่วนท้องถิ่น มีอำนาจหน้าที่ในการจัดระบบบริการให้กับ ประชาชนสนับสนุนภารกิจด้านการถ่านไอออน อัตรากำลังในโรงเรียน เช่น ตำแหน่ง ภารโรง โดยไม่ใช้งบประมาณของ อบต.

(๔) อุปสรรคต่อการพัฒนา (Threat)

๔.๑ สภาพอากาศในพื้นที่เป็นอุปสรรคใหญ่ในการทำการเกษตรของประชาชนในพื้นที่

๔.๒ การให้บริการด้านสุขภาพอนามัยยังไม่เพียงพอ

๔.๓ เยาวชนและผู้ด้อยโอกาสทางสังคมยังมีคุณภาพชีวิตที่ไม่ได้มาตรฐาน

๔.๔ การเปลี่ยนแปลงวิถีชีวิตภาคเกษตรกรรมที่เน้นความสะดวก รวดเร็วและการใช้สารเคมีเพิ่มมากขึ้น

๔.๕ ประชาชนขาดการพัฒนาด้านการผลิต การตลาด การแปรรูปอุตสาหกรรมเกษตร

๔.๖ เกิดปัญหาภัยแล้ง ทำให้ประชาชนขาดแคลนน้ำในการอุปโภคบริโภค

๔.๗ พื้นที่บางส่วนเป็นที่ดินเขตป่าสงวนแห่งชาติ

๔.๘ ประชาชนไม่ค่อยสนใจในการพัฒนาท้องถิ่น

๔.๙ ประชาชนเกิดปัญหาด้านสุขภาพปัญหาด้านยาเสพติด

๔.๑๐ วิกฤตการณ์โลกร้อนทำให้สภาพภูมิอากาศ เปลี่ยนแปลงส่งผลกระทบต่อ การดำรงชีวิตและประกอบอาชีพของประชาชน

๔.๑๑ งบประมาณขององค์กรปกครองส่วนท้องถิ่นที่มีอยู่ไม่เพียงพอต่อดำเนินโครงการหรือกิจกรรม

๓.๒ การประเมินสถานการณ์สภาพแวดล้อมภายนอกที่เกี่ยวข้อง

๓.๒.๑ ผลการวิเคราะห์ปัญหาและความต้องการของประชาชนในท้องถิ่นตามประเด็นการพัฒนาท้องถิ่นจากแผนชุมชนและจากการจัดประชุมประชาคมเพื่อสอบถามความต้องการสำรวจข้อมูลเกี่ยวกับปัญหาหรือความต้องการของประชาชน โดยมีการจัดเรียงกลุ่มปัญหาหรือความต้องการของประชาชน มีดังต่อไปนี้

ผลการดำเนินงานของ องค์การบริหารส่วนตำบลนาพญา ตามแผนยุทธศาสตร์การพัฒนาและแผนพัฒนาท้องถิ่น (พ.ศ.๒๕๖๑-๒๕๖๕) พบว่า การติดตามและประเมินผลแผนพัฒนาท้องถิ่น ประจำปี พ.ศ.๒๕๖๕ ในภาพรวมทั้ง ๖ ยุทธศาสตร์ อยู่ในระดับความพึงพอใจ คิดเป็นคะแนน ๘.๑๐ คะแนน โดยยุทธศาสตร์การพัฒนา ด้านโครงสร้างพื้นฐาน ประชาชนมีความพึงพอใจมากที่สุด ที่ระดับความพึงพอใจ คิดเป็นคะแนน ๘.๑๐ คะแนน และประชาชนมีความพึงพอใจน้อยที่สุด คือ ยุทธศาสตร์การพัฒนาด้านสาธารณสุขและสิ่งแวดล้อม ที่ระดับความพึงพอใจ คิดเป็นคะแนน ๗.๙๗ คะแนน เมื่อพิจารณาเป็นยุทธศาสตร์ ทั้ง ๖ ยุทธศาสตร์ พบว่า

๑. ยุทธศาสตร์ด้านการพัฒนาด้านโครงสร้างพื้นฐาน

ระดับความพึงพอใจในแต่ละประเด็นของยุทธศาสตร์สำหรับการติดตามและประเมินผลแผนพัฒนาท้องถิ่น ประจำปีพ.ศ.๒๕๖๕

ประเด็น	คะแนนความพึงพอใจ (เต็มข้อละ ๑๐ คะแนน)
๑. มีการเปิดโอกาสให้ประชาชนมีส่วนร่วมในโครงการ / กิจกรรม	๘.๒๐
๒. มีการประชาสัมพันธ์ให้ประชาชนรับรู้ข้อมูลของโครงการ / กิจกรรม	๘.๐๐
๓. มีการเปิดโอกาสให้ประชาชนแสดงความคิดเห็นในโครงการ / กิจกรรม	๘.๒๐
๔. มีการรายงานผลการดำเนินงานของโครงการ / กิจกรรม	๗.๕๐
๕. มีความโปร่งใสในการดำเนินโครงการ /กิจกรรม	๘.๑๐
๖. มีการดำเนินงานเป็นไปตามระยะเวลาที่กำหนด	๘.๐๐
๗. ผลการดำเนินโครงการ / กิจกรรมนำไปสู่การแก้ไขปัญหา	๘.๒๐
๘. ประโยชน์ที่ประชาชนได้รับจากการดำเนินโครงการ / กิจกรรม	๘.๖๐
รวม	๘.๑๐

๒. ยุทธศาสตร์ที่ ๒ ยุทธศาสตร์การพัฒนาด้านเศรษฐกิจ
ระดับความพึงพอใจในแต่ละประเด็นของยุทธศาสตร์

ประเด็น	คะแนนความพึงพอใจ (เต็มข้อละ ๑๐คะแนน)
๑. มีการเปิดโอกาสให้ประชาชนมีส่วนร่วมในโครงการ / กิจกรรม	๘.๑๐
๒. มีการประชาสัมพันธ์ให้ประชาชนรับรู้ข้อมูลของโครงการ / กิจกรรม	๘.๐๐
๓. มีการเปิดโอกาสให้ประชาชนแสดงความคิดเห็นในโครงการ / กิจกรรม	๘.๕๐
๔. มีการรายงานผลการดำเนินงานของโครงการ / กิจกรรม	๗.๕๐
๕. มีความโปร่งใสในการดำเนินโครงการ / กิจกรรม	๗.๖๐
๖. มีการดำเนินงานเป็นไปตามระยะเวลาที่กำหนด	๗.๕๐
๗. ผลการดำเนินโครงการ / กิจกรรมนำไปสู่การแก้ไขปัญหา	๘.๘๐
๘. ประโยชน์ที่ประชาชนได้รับจากการดำเนินโครงการ / กิจกรรม	๘.๗๐
รวม	๘.๐๙

๓. ยุทธศาสตร์ที่ ๓ ยุทธศาสตร์การพัฒนาด้านสาธารณสุข และสิ่งแวดล้อม
ระดับความพึงพอใจในแต่ละประเด็นของยุทธศาสตร์

ประเด็น	คะแนนความพึงพอใจ (เต็มข้อละ ๑๐ คะแนน)
๑. มีการเปิดโอกาสให้ประชาชนมีส่วนร่วมในโครงการ / กิจกรรม	๘.๕๐
๒. มีการประชาสัมพันธ์ให้ประชาชนรับรู้ข้อมูลของโครงการ / กิจกรรม	๘.๒๕
๓. มีการเปิดโอกาสให้ประชาชนแสดงความคิดเห็นในโครงการ / กิจกรรม	๘.๒๐
๔. มีการรายงานผลการดำเนินงานของโครงการ / กิจกรรม	๗.๖๐
๕. มีความโปร่งใสในการดำเนินโครงการ / กิจกรรม	๘.๗๐
๖. มีการดำเนินงานเป็นไปตามระยะเวลาที่กำหนด	๗.๒๐
๗. ผลการดำเนินโครงการ / กิจกรรมนำไปสู่การแก้ไขปัญหา	๗.๐๐
๘. ประโยชน์ที่ประชาชนได้รับจากการดำเนินโครงการ / กิจกรรม	๘.๒๕
รวม	๗.๙๗

๔. ยุทธศาสตร์ที่ ๔ ยุทธศาสตร์การพัฒนาด้านการศึกษา ศาสนา วัฒนธรรม ประเพณี กีฬา และนันทนาการ
ระดับความพึงพอใจในแต่ละประเด็นของยุทธศาสตร์

ประเด็น	คะแนนความพึงพอใจ (เต็มข้อละ ๑๐ คะแนน)
๑. มีการเปิดโอกาสให้ประชาชนมีส่วนร่วมในโครงการ / กิจกรรม	๗.๘๐
๒. มีการประชาสัมพันธ์ให้ประชาชนรับรู้ข้อมูลของโครงการ / กิจกรรม	๘.๙๐
๓. มีการเปิดโอกาสให้ประชาชนแสดงความคิดเห็นในโครงการ / กิจกรรม	๗.๔๐
๔. มีการรายงานผลการดำเนินงานของโครงการ / กิจกรรม	๘.๘๐
๕. มีความโปร่งใสในการดำเนินโครงการ / กิจกรรม	๗.๖๕
๖. มีการดำเนินงานเป็นไปตามระยะเวลาที่กำหนด	๘.๙๕
๗. ผลการดำเนินโครงการ / กิจกรรมนำไปสู่การแก้ไขปัญหา	๗.๗๐
๘. ประโยชน์ที่ประชาชนได้รับจากการดำเนินโครงการ / กิจกรรม	๖.๘๐
รวม	๘.๐๐

๕. ยุทธศาสตร์ที่ ๕ ยุทธศาสตร์การป้องกันและบรรเทาสาธารณภัย
ระดับความพึงพอใจในแต่ละประเด็นของยุทธศาสตร์

ประเด็น	คะแนนความพึงพอใจ (เต็มข้อละ ๑๐ คะแนน)
๑. มีการเปิดโอกาสให้ประชาชนมีส่วนร่วมในโครงการ / กิจกรรม	๗.๙๐
๒. มีการประชาสัมพันธ์ให้ประชาชนรับรู้ข้อมูลของโครงการ / กิจกรรม	๘.๒๕
๓. มีการเปิดโอกาสให้ประชาชนแสดงความคิดเห็นในโครงการ / กิจกรรม	๗.๘๐
๔. มีการรายงานผลการดำเนินงานของโครงการ / กิจกรรม	๘.๖๕
๕. มีความโปร่งใสในการดำเนินโครงการ / กิจกรรม	๗.๕๕
๖. มีการดำเนินงานเป็นไปตามระยะเวลาที่กำหนด	๘.๖๙
๗. ผลการดำเนินโครงการ / กิจกรรมนำไปสู่การแก้ไขปัญหา	๗.๕๕
๘. ประโยชน์ที่ประชาชนได้รับจากการดำเนินโครงการ / กิจกรรม	๖.๗๘
รวม	๗.๘๙

๖ ยุทธศาสตร์ที่ ๖ ยุทธศาสตร์การพัฒนาด้านบริการประชาชนและพัฒนาด้านการเมือง
ระดับความพึงพอใจในแต่ละประเด็นของยุทธศาสตร์

ประเด็น	คะแนนความพึงพอใจ (เต็มข้อละ ๑๐คะแนน)
๑. มีการเปิดโอกาสให้ประชาชนมีส่วนร่วมในโครงการ / กิจกรรม	๘.๕๐
๒. มีการประชาสัมพันธ์ให้ประชาชนรับรู้ข้อมูลของโครงการ / กิจกรรม	๘.๐๕
๓. มีการเปิดโอกาสให้ประชาชนแสดงความคิดเห็นในโครงการ / กิจกรรม	๗.๑๐
๔. มีการรายงานผลการดำเนินงานของโครงการ / กิจกรรม	๗.๕๐
๕. มีความโปร่งใสในการดำเนินโครงการ / กิจกรรม	๘.๘๐
๖. มีการดำเนินงานเป็นไปตามระยะเวลาที่กำหนด	๗.๕๐
๗. ผลการดำเนินโครงการ / กิจกรรมนำไปสู่การแก้ไขปัญหา	๘.๑๐
๘. ประโยชน์ที่ประชาชนได้รับจากการดำเนินโครงการ / กิจกรรม	๗.๖๐
รวม	๗.๙๐

ส่วนที่ ๓ การนำแผนพัฒนาท้องถิ่นไปสู่การปฏิบัติ

๓.๑ ยุทธศาสตร์การพัฒนาท้องถิ่นและยุทธศาสตร์ระดับมหภาคเพื่อนำไปสู่การปฏิบัติ

ที่	ยุทธศาสตร์ชาติ ๒๐ ปี	แผนพัฒนาเศรษฐกิจและสังคมแห่งชาติ ฉบับที่ ๑๓	SDGs	ยุทธศาสตร์จังหวัด	ยุทธศาสตร์การพัฒนาขององค์กรปกครองส่วนท้องถิ่นในเขตจังหวัด	ยุทธศาสตร์ (อปท.)	กลยุทธ์	แผนงาน	หน่วยงานรับผิดชอบหลัก
๑	ยุทธศาสตร์ชาติด้านการสร้างความสามารถในการแข่งขัน	หมวดหมู่ที่ ๕ ไทยเป็นประตูการค้าการลงทุนและยุทธศาสตร์ทางโลจิสติกส์ที่สำคัญของภูมิภาค	เป้าหมายที่ ๙ : สร้างโครงสร้างพื้นฐานที่มีความทนทาน ส่งเสริมการพัฒนาอุตสาหกรรมที่ครอบคลุมและยั่งยืน และส่งเสริมนวัตกรรม	ยุทธศาสตร์จังหวัดที่ ๓ การพัฒนาเมืองที่น่าอยู่ และพัฒนาโครงสร้างพื้นฐานคมนาคม โลจิสติกส์ ที่สะดวก ปลอดภัย ได้มาตรฐานและเชื่อมโยงเป็นโครงข่ายคมนาคมที่มีประสิทธิภาพ	ยุทธศาสตร์การพัฒนาของอปท. ในเขตจังหวัดที่ ๑ ยุทธศาสตร์การพัฒนา ด้านโครงสร้างพื้นฐาน	ยุทธศาสตร์ที่ ๑ ยุทธศาสตร์การพัฒนา ด้านโครงสร้างพื้นฐานและระบบโลจิสติกส์	-การพัฒนาโครงสร้างพื้นฐานและสิ่งอำนวยความสะดวกในการสัญจรของประชาชน ปรับปรุง ซ่อมแซม ถนน สะพาน ระบบประปา ให้มีสภาพใช้งานได้และขยายเขตระบบไฟฟ้ารวมถึงติดตั้งไฟส่องสว่างในพื้นที่ตำบลนาพญา	- แผนงานอุตสาหกรรมและการโยธา	กองช่าง
๒	ยุทธศาสตร์ชาติด้านการสร้างความสามารถในการแข่งขัน	หมวดหมู่ที่ ๕ ไทยเป็นประตูการค้าการลงทุนและยุทธศาสตร์ทางโลจิสติกส์ที่สำคัญของภูมิภาค หมวดหมู่ที่ ๒ ไทยเป็นจุดหมายของการท่องเที่ยวที่เน้นคุณภาพและยั่งยืน	เป้าหมายที่ ๘ : ส่งเสริมการเติบโตทางเศรษฐกิจที่ต่อเนื่อง ครอบคลุม และยั่งยืน การจ้างงานเต็มที่มีผลิตภาพและการมีงานที่เหมาะสมสำหรับทุกคน	ยุทธศาสตร์จังหวัดที่ ๓ การพัฒนาเมืองที่น่าอยู่ และพัฒนาโครงสร้างพื้นฐานคมนาคม โลจิสติกส์ ที่สะดวก ปลอดภัย ได้มาตรฐานและเชื่อมโยงเป็นโครงข่ายคมนาคมที่มีประสิทธิภาพ	ยุทธศาสตร์ที่ ๔ ยุทธศาสตร์พัฒนาการวางแผน การส่งเสริมการลงทุน พาณิชยกรรม และการท่องเที่ยว	ยุทธศาสตร์ที่ ๒ ยุทธศาสตร์การพัฒนา ด้านการเศรษฐกิจเพื่อความมั่นคงและยั่งยืน	รณรงค์การสร้างจิตสำนึก ฟื้นฟูทรัพยากรธรรมชาติ และสิ่งแวดล้อมในพื้นที่เสื่อมโทรม ส่งเสริมและสนับสนุนด้านสาธารณสุข รวมทั้งจัดกิจกรรมเกี่ยวกับผู้สูงอายุ	- แผนงานบริหารงานทั่วไป - แผนงานสาธารณสุข - แผนงานการเกษตร - แผนงานสร้างความเข้มแข็งของชุมชน	

ส่วนที่ ๓ การนำแผนพัฒนาท้องถิ่นไปสู่การปฏิบัติ

๓.๑ ยุทธศาสตร์การพัฒนาท้องถิ่นและยุทธศาสตร์ระดับมหภาคเพื่อนำไปสู่การปฏิบัติ (ต่อ)

ที่	ยุทธศาสตร์ชาติ ๒๐ ปี	แผนพัฒนาเศรษฐกิจและสังคมแห่งชาติ ฉบับที่ ๑๓	SDGs	ยุทธศาสตร์จังหวัด	ยุทธศาสตร์การพัฒนาขององค์กรปกครองส่วนท้องถิ่นในเขตจังหวัด	ยุทธศาสตร์ (อปท.)	กลยุทธ์	แผนงาน	หน่วยงานรับผิดชอบหลัก
๓	ยุทธศาสตร์ชาติด้านการพัฒนาและเสริมสร้างศักยภาพทรัพยากรมนุษย์ และยุทธศาสตร์ชาติด้านการสร้างการเติบโตบนคุณภาพชีวิตที่เป็นมิตรต่อสิ่งแวดล้อม	หมวดหมู่ที่ ๔ ไทยเป็นศูนย์กลางทางการแพทย์และสุขภาพมูลค่าสูง	เป้าหมายที่ ๓ : สร้างหลักประกันว่าคนมีชีวิตที่มีสุขภาพดี และส่งเสริมความเป็นอยู่ที่ดีสำหรับทุกคนในทุกวัย	ยุทธศาสตร์จังหวัดที่ ๓ การบริหารจัดการทรัพยากรธรรมชาติและสิ่งแวดล้อมให้มีความสมดุลและยั่งยืน	- ยุทธศาสตร์การพัฒนาของ อปท. ในเขตจังหวัดที่ ๒ การส่งเสริมคุณภาพชีวิต - ยุทธศาสตร์ที่ ๕ การบริหารจัดการและการอนุรักษ์ทรัพยากรธรรมชาติและสิ่งแวดล้อม	ยุทธศาสตร์ที่ ๓ ด้านการพัฒนาด้านสาธารณสุขและสิ่งแวดล้อม	รณรงค์การสร้างจิตสำนึก ฟื้นฟูทรัพยากรธรรมชาติและสิ่งแวดล้อมในพื้นที่เสื่อมโทรม ส่งเสริมและสนับสนุนด้านสาธารณสุข รวมทั้งจัดกิจกรรมเกี่ยวกับผู้สูงอายุ	- แผนงานบริหารงานทั่วไป - แผนงานสาธารณสุข - แผนงานการเกษตร - แผนงานสร้างความเข้มแข็งของชุมชน	

ส่วนที่ ๓ การนำแผนพัฒนาท้องถิ่นไปสู่การปฏิบัติ

๓.๑ ยุทธศาสตร์การพัฒนาท้องถิ่นและยุทธศาสตร์ระดับมหภาคเพื่อนำไปสู่การปฏิบัติ (ต่อ)

ที่	ยุทธศาสตร์ชาติ ๒๐ ปี	แผนพัฒนาเศรษฐกิจและสังคมแห่งชาติ ฉบับที่ ๑๓	SDGs	ยุทธศาสตร์จังหวัด	ยุทธศาสตร์การพัฒนาขององค์กรปกครองส่วนท้องถิ่นในเขตจังหวัด	ยุทธศาสตร์ (อปท.)	กลยุทธ์	แผนงาน	หน่วยงานรับผิดชอบหลัก
๔	- ยุทธศาสตร์ชาติด้านความมั่นคง ยุทธศาสตร์ชาติด้านการพัฒนา และเสริมสร้างศักยภาพ ทรัพยากรมนุษย์ - ยุทธศาสตร์ชาติด้านการสร้างโอกาสและความเสมอภาคทางสังคม	- หมายความว่าที่ ๙ ไทยมีความยากจนข้ามรุ่นลดลง และมีความคุ้มครองทางสังคมที่เพียงพอ เหมาะสม - หมายความว่าที่ ๘ ไทยมีพื้นที่และเมืองอัจฉริยะที่น่าอยู่ ปลอดภัย เติบโตได้อย่างยั่งยืน - หมายความว่าที่ ๑๑ ไทยสามารถลดความเสี่ยงและผลกระทบจากภัยธรรมชาติและการเปลี่ยนแปลงสภาพภูมิอากาศ	- เป้าหมายที่ ๓ : สร้างหลักประกันว่าคนมีชีวิตที่ดี สุขภาพดี และส่งเสริมความเป็นอยู่ที่ดีสำหรับทุกคนในทุกวัย - เป้าหมายที่ ๔ : สร้างหลักประกันว่าทุกคนมีการศึกษาที่มีคุณภาพอย่างครอบคลุม และเท่าเทียม และสนับสนุนโอกาสในการ	ยุทธศาสตร์จังหวัดที่ ๒ ด้านการพัฒนาคน ครอบคลุม ชุมชน สังคมให้มีความมั่นคงตามหลักปรัชญาของเศรษฐกิจพอเพียง และยุทธศาสตร์จังหวัดที่ ๔ ด้านการเพิ่มประสิทธิภาพการบริหารจัดการเชิงบูรณาการและการจัดการความมั่นคงเพื่อการ พัฒนาแบบประชารัฐ	- ยุทธศาสตร์การพัฒนาของ อปท. ในเขตจังหวัดที่ ๖ ด้านการส่งเสริมศิลปวัฒนธรรม จารีต ประเพณี และภูมิปัญญาท้องถิ่น - ยุทธศาสตร์การพัฒนาของ อปท. ในเขตจังหวัดที่ ๓ ด้านการจัดระเบียบชุมชน / สังคม และการรักษาความสงบเรียบร้อย	ยุทธศาสตร์ที่ ๔ การพัฒนาด้านการส่งเสริมคุณภาพชีวิต สังคม การศึกษา และการกีฬา	- จัดสรรงบประมาณให้ สพฐ. ทั้ง ๔ โรงเรียน เพื่อจัดหาครูพี่เลี้ยงเด็ก - แก้ไขปัญหาด้านยาเสพติด การป้องกันภัยเบื้องต้น - พัฒนาศักยภาพในการป้องกันและเตรียมความพร้อม ในด้านการป้องกันภัยพิบัติ	- แผนงานบริหารงานทั่วไป - แผนงานการศึกษา - แผนงานการรักษาความสงบภายใน	

ส่วนที่ ๓ การนำแผนพัฒนาท้องถิ่นไปสู่การปฏิบัติ

๓.๑ ยุทธศาสตร์การพัฒนาท้องถิ่นและยุทธศาสตร์ระดับมหภาคเพื่อนำไปสู่การปฏิบัติ (ต่อ)

ที่	ยุทธศาสตร์ชาติ ๒๐ ปี	แผนพัฒนา เศรษฐกิจและ สังคมแห่งชาติ ฉบับที่ ๑๓	SDGs	ยุทธศาสตร์จังหวัด	ยุทธศาสตร์การพัฒนา ขององค์กรปกครอง ส่วนท้องถิ่นในเขต จังหวัด	ยุทธศาสตร์ (อปท.)	กลยุทธ์	แผนงาน	หน่วยงาน รับผิดชอบ หลัก
		- หมายเหตุที่ ๑๒ ไทยมีกำลังคน สมรรถนะสูงมุ่ง เรียนรู้อย่าง ต่อเนื่อง ตอบ โจทย์การพัฒนา แห่งอนาคต	เรียนรู้ตลอด ชีวิต - เป้าหมาย ที่ ๖ : สร้าง หลักประกัน ว่าจะมีการ จัดให้มีน้ำ และ สุขอนามัย สำหรับทุกคน และมีการ บริหาร จัดการที่ ยั่งยืนคน						

ส่วนที่ ๓ การนำแผนพัฒนาท้องถิ่นไปสู่การปฏิบัติ

๓.๑ ยุทธศาสตร์การพัฒนาท้องถิ่นและยุทธศาสตร์ระดับมหภาคเพื่อนำไปสู่การปฏิบัติ (ต่อ)

ที่	ยุทธศาสตร์ชาติ ๒๐ ปี	แผนพัฒนาเศรษฐกิจและสังคมแห่งชาติ ฉบับที่ ๑๓	SDGs	ยุทธศาสตร์จังหวัด	ยุทธศาสตร์การพัฒนาขององค์กรปกครองส่วนท้องถิ่นในเขตจังหวัด	ยุทธศาสตร์ (อปท.)	กลยุทธ์	แผนงาน	หน่วยงานรับผิดชอบหลัก
๕	- ยุทธศาสตร์ชาติด้านการปรับสมดุลและพัฒนา ระบบการบริหารจัดการภาครัฐ - ยุทธศาสตร์ชาติด้านการสร้างโอกาสและความเสมอภาคทางสังคม	- หมายความว่า ๙ ไทยมีความยากจนข้ามรุ่นลดลง และมีความคุ้มครองทางสังคมที่เพียงพอ เหมาะสม - หมายความว่า ๑๓ ไทยมีภาครัฐที่ทันสมัย มีประสิทธิภาพ และตอบโจทย์ประชาชน	- เป้าหมายที่ ๑๖ : ส่งเสริมสังคมที่สงบสุขและครอบคลุม เพื่อการพัฒนาที่ยั่งยืน ให้ทุกคนเข้าถึง ความ ยุติธรรม และสร้างสถาบันที่มีประสิทธิภาพ รับผิดชอบ และครอบคลุมในทุกระดับ	- ยุทธศาสตร์จังหวัดที่ ๔ ด้านการเพิ่มประสิทธิภาพการบริหารจัดการเชิงบูรณาการและการจัดการความมั่นคง เพื่อการพัฒนาแบบประชารัฐ	ยุทธศาสตร์การพัฒนาของ อปท. ในเขตจังหวัดที่ ๗ ด้านการบริหารจัดการการสร้างความอภิบาลและการบริหารกิจการบ้านเมืองที่ดี	ยุทธศาสตร์ที่ ๕ ยุทธศาสตร์การพัฒนาด้านการบริหารจัดการ และพัฒนา ระบบราชการ ตามหลักธรรมาภิบาล	- ประชาชนมีส่วนร่วมในการให้ บริการ และพัฒนาองค์กร ในทุกกระบวนการ ตั้งแต่การมีส่วนร่วมในการวางแผน ร่วมคิด ร่วมตัดสินใจ ร่วมปฏิบัติการ ร่วมรับผลประโยชน์ - และร่วมติดตาม ประเมินผลบุคลากร มีความรู้ความเข้าใจ ในระเบียบกฎหมายที่ใช้ในการปฏิบัติราชการ รวมทั้งส่งเสริมการมีส่วนร่วมของ ประชาชนในการบริหารจัดการหรือ การให้บริการ สาธารณะ	- แผนงานบริหารงานทั่วไป	

๒. บัญชีโครงการพัฒนาท้องถิ่น

แบบ ผ.๐๑/๑

บัญชีสรุปโครงการพัฒนา
ที่นำมาจากแผนพัฒนาหมู่บ้านและแผนพัฒนาชุมชน
องค์การบริหารส่วนตำบลนาพญา

หมู่บ้านชุมชน	ปี ๒๕๖๖		ปี ๒๕๖๗		ปี ๒๕๖๘		ปี ๒๕๖๙		ปี ๒๕๗๐		รวม ๕ ปี	
	จำนวนโครงการ	งบประมาณ (บาท)	จำนวนโครงการ	งบประมาณ (บาท)	จำนวนโครงการ	งบประมาณ (บาท)	จำนวนโครงการ	งบประมาณ (บาท)	จำนวนโครงการ	งบประมาณ (บาท)	จำนวนโครงการ	งบประมาณ (บาท)
บ้านคลองด่าน หมู่ที่ ๑	๑	๑๐,๐๐๐	๑	๑๐,๐๐๐	๑	๑๐,๐๐๐	๑	๑๐,๐๐๐	๑	๑๐,๐๐๐	๕	๕๐,๐๐๐
บ้านควนตะวันออก หมู่ที่ ๔	๑	๑๐,๐๐๐	๑	๑๐,๐๐๐	๑	๑๐,๐๐๐	๑	๑๐,๐๐๐	๑	๑๐,๐๐๐	๕	๕๐,๐๐๐
บ้านทุ่งใน หมู่ที่ ๘	๒	๑๖๐,๐๐๐	๑	๑๐,๐๐๐	๒	๑๖๐,๐๐๐	๑	๑๐,๐๐๐	๒	๑๖๐,๐๐๐	๖	๕๐๐,๐๐๐
บ้านนาพญา หมู่ที่ ๙	๑	๑๐,๐๐๐	๑	๑๐,๐๐๐	๑	๑๐,๐๐๐	๑	๑๐,๐๐๐	๑	๑๐,๐๐๐	๕	๕๐,๐๐๐
บ้านนาเงินเก่า หมู่ที่ ๑๑	๑	๑๐,๐๐๐	๑	๑๐,๐๐๐	๑	๑๐,๐๐๐	๑	๑๐,๐๐๐	๑	๑๐,๐๐๐	๕	๕๐,๐๐๐
บ้านห้วยจระเข้ หมู่ที่ ๑๕	๑	๑๐,๐๐๐	๑	๑๐,๐๐๐	๑	๑๐,๐๐๐	๑	๑๐,๐๐๐	๑	๑๐,๐๐๐	๕	๕๐,๐๐๐
บ้านห้วยกรวด หมู่ที่ ๑๘	๒	๑๑๐,๐๐๐	๑	๑๐,๐๐๐	๒	๑๐,๐๐๐	๑	๑๐,๐๐๐	๒	๑๑๐,๐๐๐	๖	๒๕๐,๐๐๐
บ้านเขาดิน หมู่ที่ ๑๙	๑	๑๐,๐๐๐	๑	๑๐,๐๐๐	๑	๑๐,๐๐๐	๑	๑๐,๐๐๐	๑	๑๐,๐๐๐	๕	๕๐,๐๐๐
รวมทั้งสิ้น	๙	๓๒๐,๐๐๐	๗	๖๐,๐๐๐	๘	๒๒๐,๐๐๐	๗	๗๐,๐๐๐	๙	๓๓๐,๐๐๐	๓๖	๑,๐๕๐,๐๐๐

๒. บัญชีโครงการพัฒนาท้องถิ่น

แบบ ผ.๐๒/๑

รายละเอียดโครงการพัฒนา
แผนพัฒนาท้องถิ่น (พ.ศ. ๒๕๖๖ – ๒๕๗๐) ฉบับทบทวน ครั้งที่ ๒/๒๕๖๖
องค์การบริหารส่วนตำบลนาพญา
ที่นำมาจากแผนพัฒนาหมู่บ้านและแผนพัฒนาชุมชน

ก. ยุทธศาสตร์ ๒๐ ปี ยุทธศาสตร์ชาติด้านการปรับสมดุลและพัฒนาระบบการบริหารจัดการภาครัฐ และยุทธศาสตร์ชาติด้านการสร้างโอกาสและความเสมอภาคทางสังคม

ข. แผนพัฒนาเศรษฐกิจและสังคมแห่งชาติ ฉบับที่ ๑๓ หมายความว่า ๙ ไทยมีความยากจนข้ามรุ่นลดลง และมีความคุ้มครองทางสังคมที่เพียงพอ เหมาะสม
หมายความว่า ๑๓ ไทยมีภาครัฐที่ทันสมัย มีประสิทธิภาพ และตอบโจทย์ประชาชน

ค. Sustainable Development Goals : SDGs เป้าหมายที่ ๑๖ : ส่งเสริมสังคมที่สงบสุขและครอบคลุมเพื่อการพัฒนาที่ยั่งยืน ให้ทุกคนเข้าถึงความยุติธรรม และ
สร้างสถาบันที่มีประสิทธิภาพ รับผิดชอบ และครอบคลุมในทุกระดับ

ง. ยุทธศาสตร์จังหวัดที่ ๔ ด้านการเพิ่มประสิทธิภาพการบริหารจัดการเชิงบูรณาการและการจัดการความมั่นคงเพื่อการพัฒนาแบบประชารัฐ

จ. ยุทธศาสตร์การพัฒนาของ อปท. ในเขตจังหวัดที่ ๗ ด้านการบริหารจัดการการสร้างความร่วมมือและการบริหารกิจการบ้านเมืองที่ดี

๕. ยุทธศาสตร์ที่ ๕ การพัฒนาการบริหารจัดการและพัฒนาระบบราชการตามหลักธรรมาภิบาล

๕.๑ กลยุทธ์ ประชาชนมีส่วนร่วมในการให้บริการและพัฒนาองค์กร ในทุกกระบวนการ ตั้งแต่การมีส่วนร่วมในการวางแผน ร่วมคิด ร่วมตัดสินใจ ร่วมปฏิบัติการ ร่วมรับผลประโยชน์
และร่วมติดตามประเมินผล บุคลากรมีความรู้ความเข้าใจ ในระเบียบกฎหมายที่ใช้ในการปฏิบัติราชการ รวมทั้งส่งเสริมการมีส่วนร่วมของประชาชนในการบริหารจัดการหรือการ
ให้บริการสาธารณะ

(๑) แผนงานบริหารทั่วไป

ที่	โครงการ	วัตถุประสงค์	เป้าหมาย (ผลผลิตของ โครงการ)	งบประมาณ					ตัวชี้วัด (KPI)	ผลที่คาดว่าจะ ได้รับ	หน่วยงาน รับผิดชอบหลัก
				๒๕๖๖ (บาท)	๒๕๖๗ (บาท)	๒๕๖๘ (บาท)	๒๕๖๙ (บาท)	๒๕๗๐ (บาท)			
๑	โครงการอบรม คณะกรรมการ หมู่บ้านในการ /บริหาร...	เพื่อให้การบริการ จัดการกองทุน พัฒนาหมู่บ้าน /มีประสิทธิภาพ...	คณะกรรมการ และตัวแทนครัว เรือน หมู่ที่ ๑๘ /จำนวน...	๑๐๐,๐๐๐		๑๐๐,๐๐๐		๑๐๐,๐๐๐	การอบรม สามารถเสริม สร้างความรู้ /ความ...	คณะกรรมการ หมู่บ้านได้รับ ความรู้ ความเข้าใจ /เกิด...	สำนักปลัด

๕. ยุทธศาสตร์ที่ ๕ การพัฒนาด้านการบริหารจัดการและพัฒนาระบบราชการตามหลักธรรมาภิบาล

๕.๑ กลยุทธ์ ประชาชนมีส่วนร่วมในการให้บริการและพัฒนาองค์กร ในทุกระบวนการ ตั้งแต่การมีส่วนร่วมในการวางแผน ร่วมคิด ร่วมตัดสินใจ ร่วมปฏิบัติการ ร่วมรับผลประโยชน์ และร่วมติดตามประเมินผล บุคลากรมีความรู้ความเข้าใจ ในระเบียบกฎหมายที่ใช้ในการปฏิบัติราชการ รวมทั้งส่งเสริมการมีส่วนร่วมของประชาชนในการบริหารจัดการหรือการให้บริการสาธารณะ

(๑) แผนงานบริหารทั่วไป

ที่	โครงการ	วัตถุประสงค์	เป้าหมาย (ผลผลิตของ โครงการ)	งบประมาณ					ตัวชี้วัด (KPI)	ผลที่คาดว่าจะ ได้รับ	หน่วยงาน รับผิดชอบหลัก
				๒๕๖๖ (บาท)	๒๕๖๗ (บาท)	๒๕๖๘ (บาท)	๒๕๖๙ (บาท)	๒๕๗๐ (บาท)			
	บริหารจัดการกองทุนพัฒนาหมู่บ้าน หมู่ที่ ๑๘	มีประสิทธิภาพและเกิดประโยชน์สูงสุด	จำนวน ๓๐ คน						ความเข้าใจให้แก่ผู้เข้าร่วมอบรมได้ไม่น้อยกว่าร้อยละ ๘๐	ในการฝึกอบรมและสามารถนำหลักการไปปรับการจัดการของกองทุนได้อย่างมีประสิทธิภาพ	
รวม	๑ โครงการ	-	-	๑๐๐,๐๐๐	-	๑๐๐,๐๐๐	-	๑๐๐,๐๐๐	-	-	-

๕. ยุทธศาสตร์ที่ ๕ การพัฒนาด้านการบริหารจัดการและพัฒนาระบบราชการตามหลักธรรมาภิบาล

๕.๑ กลยุทธ์ ประชาชนมีส่วนร่วมในการให้บริการและพัฒนาองค์กร ในทุกกระบวนการ ตั้งแต่การมีส่วนร่วมในการวางแผน ร่วมคิด ร่วมตัดสินใจ ร่วมปฏิบัติการ ร่วมรับผลประโยชน์ และร่วมติดตามประเมินผล บุคลากรมีความรู้ความเข้าใจ ในระเบียบกฎหมายที่ใช้ในการปฏิบัติราชการ รวมทั้งส่งเสริมการมีส่วนร่วมของประชาชนในการบริหารจัดการหรือการให้บริการสาธารณะ

(๒) แผนงานสร้างความเข้มแข็งของชุมชน

ที่	โครงการ	วัตถุประสงค์	เป้าหมาย (ผลผลิตของ โครงการ)	งบประมาณ					ตัวชี้วัด (KPI)	ผลที่คาดว่าจะ ได้รับ	หน่วยงาน รับผิดชอบหลัก
				๒๕๖๖ (บาท)	๒๕๖๗ (บาท)	๒๕๖๘ (บาท)	๒๕๖๙ (บาท)	๒๕๗๐ (บาท)			
๑	โครงการสร้างภูมิคุ้มกันและป้องกันปัญหายาเสพติด	เพื่อให้เด็กและเยาวชนได้รับความรู้ความเข้าใจของปัญหาพิษภัยยาเสพติดและบดลงโทษทางกฎหมายที่ได้รับ	เด็กและเยาวชนประชาชนหมู่ที่ ๘	๑๕๐,๐๐๐		๑๕๐,๐๐๐		๑๕๐,๐๐๐	บุคคลตามเป้าหมายได้เข้าร่วมโครงการไม่น้อยกว่าร้อยละ ๘๐	สามารถลดปัญหาด้านยาเสพติดและด้านอื่นๆ ได้ในระดับหนึ่ง	สำนักปลัด

๕. ยุทธศาสตร์ที่ ๕ การพัฒนาด้านการบริหารจัดการและพัฒนาระบบราชการตามหลักธรรมาภิบาล

๕.๑ กลยุทธ์ ประชาชนมีส่วนร่วมในการให้บริการและพัฒนาองค์กร ในทุกกระบวนการ ตั้งแต่การมีส่วนร่วมในการวางแผน ร่วมคิด ร่วมตัดสินใจ ร่วมปฏิบัติการ ร่วมรับผลประโยชน์ และร่วมติดตามประเมินผล บุคลากรมีความรู้ความเข้าใจ ในระเบียบกฎหมายที่ใช้ในการปฏิบัติราชการ รวมทั้งส่งเสริมการมีส่วนร่วมของประชาชนในการบริหารจัดการหรือการให้บริการสาธารณะ

(๒) แผนงานสร้างความเข้มแข็งของชุมชน

ที่	โครงการ	วัตถุประสงค์	เป้าหมาย (ผลผลิตของ โครงการ)	งบประมาณ					ตัวชี้วัด (KPI)	ผลที่คาดว่าจะ ได้รับ	หน่วยงาน รับผิดชอบหลัก
				๒๕๖๖ (บาท)	๒๕๖๗ (บาท)	๒๕๖๘ (บาท)	๒๕๖๙ (บาท)	๒๕๗๐ (บาท)			
๒	โครงการจัดฝึกอบรม ชุด ชรบ. หมู่ที่ ๑,๔,๘,๑๑, ๑๕,๑๘,๑๙	เพื่อเตรียมความพร้อมและเพิ่มประสิทธิภาพในการปฏิบัติหน้าที่รักษาความสงบเรียบร้อย และรักษาความปลอดภัยให้แก่ราษฎร	จัดฝึกอบรม ชรบ หมู่บ้านละ ๑๐,๐๐๐ บาท ดังนี้ หมู่ที่ ๑,๔, ๘,๑๑,๑๕,๑๘,๑๙	๑๐,๐๐๐	๑๐,๐๐๐	๑๐,๐๐๐	๑๐,๐๐๐	๑๐,๐๐๐	บุคคลตามเป้าหมายได้รับความรู้ความเข้าใจไม่น้อยกว่าร้อยละ ๘๐	ผู้เข้าร่วมฝึกอบรมได้รับความรู้ความเข้าใจและสามารถเสริมสร้างศักยภาพให้แก่ ชุดรักษาความปลอดภัยให้แก่ราษฎร	สำนักปลัด
รวม	๒ โครงการ	-	-	๑๖๐,๐๐๐	๑๐,๐๐๐	๑๖๐,๐๐๐	๑๐,๐๐๐	๑๖๐,๐๐๐	-	-	-

๒. บัญชีโครงการพัฒนาท้องถิ่น

บัญชีสรุปโครงการพัฒนา
แผนพัฒนาท้องถิ่น (พ.ศ.๒๕๖๖ - ๒๕๗๐) ฉบับทบทวน ครั้งที่ ๒/๒๕๖๖
องค์การบริหารส่วนตำบลนาพญา

ยุทธศาสตร์	ปี ๒๕๖๖		ปี ๒๕๖๗		ปี ๒๕๖๘		ปี ๒๕๖๙		ปี ๒๕๗๐		รวม ๕ ปี	
	จำนวนโครงการ	งบประมาณ (บาท)	จำนวนโครงการ	งบประมาณ (บาท)	จำนวนโครงการ	งบประมาณ (บาท)	จำนวนโครงการ	งบประมาณ (บาท)	จำนวนโครงการ	งบประมาณ (บาท)	จำนวนโครงการ	งบประมาณ (บาท)
๑) ยุทธศาสตร์ที่ ๑ การพัฒนาด้านโครงสร้างพื้นฐานและระบบโลจิสติกส์												
๑.๑ กลยุทธ์การพัฒนาโครงสร้างพื้นฐานและสิ่งอำนวยความสะดวกในการสัญจรของประชาชน ปรับปรุง ซ่อมแซม ถนน สะพาน ระบบประปา ให้มีสภาพใช้งานได้และขยายเขตระบบไฟฟ้ารวมถึงติดตั้งไฟส่องสว่างในพื้นที่ตำบลนาพญา												
๑ แผนงานอุตสาหกรรมและการโยธา	๓๑	๑๑,๓๖๗,๗๙๐	๓๖	๑๓,๐๙๗,๖๖๐	๓๓	๑๒,๕๒๔,๗๗๐	๓๒	๑๑,๓๓๘,๖๖๐	๓๓	๑๒,๗๗๒,๗๗๐	๑๖๕	๖๑,๑๐๑,๖๕๐
๒ แผนงานเคหะและชุมชน	๒	๓๗๐,๔๔๗	๖	๖๘๗,๕๕๗	๕	๑๗๙,๕๐๐	๒	๖๐,๐๐๐	๒	๗๒,๐๐๐	๑๗	๑,๓๖๙,๕๐๔
๓ แผนงานการเกษตร	๔	๑,๙๐๕,๐๐๐	๘	๕,๑๑๓,๐๐๐	๗	๒,๕๘๐,๘๐๐	๖	๔,๖๖๓,๐๐๐	๔	๑,๕๐๕,๘๐๐	๒๙	๑๕,๗๖๗,๖๐๐
รวม	๓๗	๑๓,๖๔๓,๒๓๗	๕๐	๑๘,๘๙๘,๒๑๗	๔๕	๑๕,๒๘๕,๐๗๐	๔๐	๑๖,๐๖๑,๖๖๐	๓๙	๑๔,๓๕๐,๕๗๐	๒๑๑	๗๘,๒๓๘,๗๕๔

ยุทธศาสตร์	ปี ๒๕๖๖		ปี ๒๕๖๗		ปี ๒๕๖๘		ปี ๒๕๖๙		ปี ๒๕๗๐		รวม ๕ ปี	
	จำนวนโครงการ	งบประมาณ (บาท)	จำนวนโครงการ	งบประมาณ (บาท)	จำนวนโครงการ	งบประมาณ (บาท)	จำนวนโครงการ	งบประมาณ (บาท)	จำนวนโครงการ	งบประมาณ (บาท)	จำนวนโครงการ	งบประมาณ (บาท)

๒) ยุทธศาสตร์ที่ ๒ การพัฒนาด้านเศรษฐกิจเพื่อความมั่นคงและยั่งยืน

๒.๑ กลยุทธ์มีการจัดวางผังเมืองชุมชน พัฒนาแหล่งท่องเที่ยวในพื้นที่ตำบลนาพญา อบรมให้ความรู้ด้านการเกษตร ด้านเศรษฐกิจชุมชน ด้านพลังงานและพัฒนาของกลุ่มอาชีพให้กับประชาชนในพื้นที่ตำบลนาพญา

๑ แผนงานอุตสาหกรรมและการโยธา	๑	๑๐๐,๐๐๐	๐	๐	๑	๑๐๐,๐๐๐	๐	๐	๑	๑๐๐,๐๐๐	๓	๓๐๐,๐๐๐
๒ แผนงานการเกษตร	๒๖	๘๑๐,๐๐๐	๑๑	๔๖๕,๐๐๐	๒๐	๖๑๐,๐๐๐	๑๒	๕๐๕,๐๐๐	๒๑	๖๖๐,๐๐๐	๙๐	๓,๐๕๐,๐๐๐
๓ แผนงานศาสนาวัฒนธรรมและนันทนาการ	๒	๒๐,๐๐๐	๒	๒๐,๐๐๐	๒	๒๐,๐๐๐	๒	๒๐,๐๐๐	๒	๒๐,๐๐๐	๑๐	๑๐๐,๐๐๐
รวม	๒๙	๙๓๐,๐๐๐	๑๓	๔๘๕,๐๐๐	๒๓	๗๓๐,๐๐๐	๑๔	๕๒๕,๐๐๐	๒๔	๗๘๐,๐๐๐	๑๐๓	๓,๔๕๐,๐๐๐

๓) ยุทธศาสตร์ที่ ๓ การพัฒนาด้านสาธารณสุขและสิ่งแวดล้อม

๓.๑ กลยุทธ์ รมรณรงค์การสร้างจิตสำนึก ฟื้นฟูทรัพยากรธรรมชาติและสิ่งแวดล้อมในพื้นที่เชื่อมโยงโทรม ส่งเสริมและสนับสนุนด้านสาธารณสุข รวมทั้งจัดกิจกรรมเกี่ยวกับผู้สูงอายุ

๑ แผนงานสาธารณสุข	๑๓	๑,๒๗๙,๒๐๐	๑๒	๑,๑๙๙,๒๐๐	๑๒	๑,๐๕๕,๐๐๐	๙	๙๑๕,๐๐๐	๑๑	๑,๐๒๕,๐๐๐	๕๗	๕,๔๗๓,๔๐๐
๒ แผนงานการเกษตร	๗	๙๖,๐๐๐	๖	๗๑,๐๐๐	๗	๙๖,๐๐๐	๕	๗๑,๐๐๐	๗	๑๐๕,๐๐๐	๓๒	๔๓๙,๐๐๐
รวม	๒๐	๑,๓๗๕,๒๐๐	๑๘	๑,๒๗๐,๒๐๐	๑๙	๑,๑๕๑,๐๐๐	๑๔	๙๘๖,๐๐๐	๑๘	๑,๑๓๐,๐๐๐	๘๙	๕,๙๑๒,๔๐๐

ยุทธศาสตร์	ปี ๒๕๖๖		ปี ๒๕๖๗		ปี ๒๕๖๘		ปี ๒๕๖๙		ปี ๒๕๗๐		รวม ๕ ปี	
	จำนวนโครงการ	งบประมาณ (บาท)	จำนวนโครงการ	งบประมาณ (บาท)	จำนวนโครงการ	งบประมาณ (บาท)	จำนวนโครงการ	งบประมาณ (บาท)	จำนวนโครงการ	งบประมาณ (บาท)	จำนวนโครงการ	งบประมาณ (บาท)

๔) ยุทธศาสตร์ที่ ๔ การพัฒนาด้านการส่งเสริมสุขภาพชีวิต สังคม การศึกษาและการกีฬา

๔.๑ กลยุทธ์ จัดสรรงบประมาณให้ สพฐ. ทั้ง ๔ โรงเรียน เพื่อจัดหาครูพี่เลี้ยงเด็ก แก้ไขปัญหาด้านยาเสพติด การป้องกันภัยเบื้องต้น พัฒนาศักยภาพในการป้องกัน

และเตรียมความพร้อมในด้านการป้องกันภัยพิบัติ รวมทั้งส่งเสริมหรือสนับสนุนการจัดงานประเพณี วัฒนธรรมหรือด้านภูมิปัญญาท้องถิ่น

๑ แผนงานการศึกษา	๓	๒,๐๙๐,๐๐๐	๓	๒,๑๐๐,๐๐๐	๓	๒,๑๑๐,๐๐๐	๓	๒,๑๒๐,๐๐๐	๓	๒,๑๓๐,๐๐๐	๑๕	๑๐,๕๕๐,๐๐๐
๒ แผนงานการศาสนา วัฒนธรรมและนันทนาการ	๑๖	๑,๐๙๕,๐๐๐	๑๕	๑,๔๙๘,๒๐๐	๑๔	๑,๔๔๕,๐๐๐	๑๔	๑,๔๔๕,๐๐๐	๑๔	๑,๔๔๕,๐๐๐	๗๓	๖,๙๒๘,๒๐๐
รวม	๑๙	๓,๑๘๕,๐๐๐	๑๘	๓,๕๙๘,๒๐๐	๑๗	๓,๕๕๕,๐๐๐	๑๗	๓,๕๖๕,๐๐๐	๑๗	๓,๕๗๕,๐๐๐	๘๘	๑๗,๔๗๘,๒๐๐

๕) ยุทธศาสตร์ที่ ๕ การพัฒนาด้านการบริหารจัดการและพัฒนาระบบราชการตามหลักธรรมาภิบาล

๕.๑ กลยุทธ์ ประชาชนมีส่วนร่วมในการให้บริการและพัฒนาองค์กร ในทุกกระบวนการ ตั้งแต่การมีส่วนร่วมในการวางแผน ร่วมคิด ร่วมตัดสินใจ ร่วมปฏิบัติการ ร่วมรับผลประโยชน์

และร่วมติดตามประเมินผล บุคลากรมีความรู้ความเข้าใจ ในระเบียบกฎหมายที่ใช้ในการปฏิบัติราชการ รวมทั้งส่งเสริมการมีส่วนร่วมของประชาชนในการบริหารจัดการหรือการ

ให้บริการสาธารณะ

๑ แผนงานบริหารงานทั่วไป	๒๓	๑,๔๑๐,๐๐๐	๑๗	๑,๐๐๐,๐๐๐	๑๙	๑,๐๑๐,๐๐๐	๑๗	๙๖๐,๐๐๐	๑๙	๑,๐๑๐,๐๐๐	๙๕	๕,๓๙๐,๐๐๐
รวม	๒๓	๔,๕๙๕,๐๐๐	๑๗	๔,๕๙๘,๒๐๐	๑๙	๔,๕๖๕,๐๐๐	๑๗	๔,๕๒๕,๐๐๐	๑๙	๔,๕๘๕,๐๐๐	๙๕	๒๒,๘๖๘,๒๐๐
รวมทั้งสิ้น	๑๒๘	๒๓,๗๒๘,๔๓๗	๑๑๖	๒๘,๘๙๙,๘๑๗	๑๒๓	๒๕,๒๘๖,๐๗๐	๑๐๒	๒๕,๖๖๒,๖๖๐	๑๑๗	๒๔,๔๒๐,๕๗๐	๕๘๖	๑๒๗,๙๔๗,๕๕๔

๒. บัญชีโครงการพัฒนาท้องถิ่น

รายละเอียดโครงการพัฒนา

แผนพัฒนาท้องถิ่น (พ.ศ. ๒๕๖๖ – ๒๕๗๐) ฉบับทบทวน ครั้งที่ ๒/๒๕๖๖

องค์การบริหารส่วนตำบลนาพญา

ก. ยุทธศาสตร์ ๒๐ ปี ยุทธศาสตร์ชาติด้านการสร้างความสามารถในการแข่งขัน

ข. แผนพัฒนาเศรษฐกิจและสังคมแห่งชาติ ฉบับที่ ๑๓ หมวดหมายที่ ๕ ไทยเป็นประตูการค้าการลงทุนและยุทธศาสตร์ทางโลจิสติกส์ที่สำคัญของภูมิภาค

ค. Sustainable Development Goals : SDGs เป้าหมายที่ ๙ : สร้างโครงสร้างพื้นฐานที่มีความทนทาน ส่งเสริมการพัฒนาอุตสาหกรรมที่ครอบคลุมและยั่งยืน และส่งเสริมนวัตกรรม

ง. ยุทธศาสตร์จังหวัดที่ ๓ การพัฒนาเมืองที่น่าอยู่ และพัฒนาโครงสร้างพื้นฐาน คมนาคม โลจิสติกส์ ที่สะดวก ปลอดภัย ได้มาตรฐานและเชื่อมโยงเป็นโครงข่าย

คมนาคมที่มีประสิทธิภาพ

จ. ยุทธศาสตร์การพัฒนาของ อปท. ในเขตจังหวัดที่ ๑ ยุทธศาสตร์การพัฒนาด้านโครงสร้างพื้นฐาน

๑. ยุทธศาสตร์ที่ ๑ การพัฒนาด้านโครงสร้างพื้นฐานและโลจิสติกส์

๑.๑ กลยุทธ์การพัฒนาโครงสร้างพื้นฐานและสิ่งอำนวยความสะดวกในการสัญจรของประชาชน ปรับปรุง ซ่อมแซม ถนน สะพาน ระบบประปา ให้มีสภาพใช้งานได้และ

ขยายเขตระบบไฟฟ้ารวมถึงติดตั้งไฟส่องสว่างในพื้นที่ตำบลนาพญา

(๑) แผนงานอุตสาหกรรมและการโยธา

ที่	โครงการ	วัตถุประสงค์	เป้าหมาย (ผลผลิตของ โครงการ)	งบประมาณ					ตัวชี้วัด (KPI)	ผลที่คาดว่าจะ ได้รับ	หน่วยงาน รับผิดชอบหลัก
				๒๕๖๖ (บาท)	๒๕๖๗ (บาท)	๒๕๖๘ (บาท)	๒๕๖๙ (บาท)	๒๕๗๐ (บาท)			
๑	โครงการก่อสร้างถนนคสล.สายชอยบ้านดอน สะท้อน ๑ หมู่ที่ ๒	เพื่อให้ได้ถนนที่ได้มาตรฐานสำหรับใช้ในการคมนาคมติดต่อสื่อสารและขนส่งพืชผลทางการเกษตร	ถนน คสล. กว้าง ๔ เมตร ยาว ๑๙๐ เมตร หนา ๐.๑๕ เมตร ไหล่ทางข้างละ ๐.๑๐-๐.๕๐ เมตร (ตามรูปแบบและรายการที่ อบต. นาพญากำหนด)			๕๐๐,๐๐๐			- ถนนมีคุณภาพ และได้มาตรฐาน	- ประชาชนได้รับความสะดวกสบายและสามารถเข้าถึงภารกิจด้านโครงสร้างพื้นฐานของอบต.นาพญา ประชาชนมีคุณภาพชีวิตที่ดีขึ้น	- กองช่าง - กรมส่งเสริมการปกครองท้องถิ่น

๑. ยุทธศาสตร์ที่ ๑ การพัฒนาด้านโครงสร้างพื้นฐานและโลจิสติกส์

๑.๑ กลยุทธ์การพัฒนาโครงสร้างพื้นฐานและสิ่งอำนวยความสะดวกในการสัญจรของประชาชน ปรับปรุง ซ่อมแซม ถนน สะพาน ระบบประปา ให้มีสภาพใช้งานได้และขยายเขตระบบไฟฟ้ารวมถึงติดตั้งไฟส่องสว่างในพื้นที่ตำบลนาพญา

(๑) แผนงานอุตสาหกรรมและการโยธา

ที่	โครงการ	วัตถุประสงค์	เป้าหมาย (ผลผลิตของ โครงการ)	งบประมาณ					ตัวชี้วัด (KPI)	ผลที่คาดว่าจะ ได้รับ	หน่วยงาน รับผิดชอบหลัก
				๒๕๖๖ (บาท)	๒๕๖๗ (บาท)	๒๕๖๘ (บาท)	๒๕๖๙ (บาท)	๒๕๗๐ (บาท)			
๒	โครงการก่อสร้างถนนคสล. สายซอยห้วยลึก หมู่ที่ ๕,๗,๑๓	เพื่อให้ได้ถนนที่ได้มาตรฐานสำหรับใช้ในการคมนาคมติดต่อสื่อสารและขนส่งพืชผลทางการเกษตร	ถนน คสล. กว้าง ๔ เมตร ยาว ๑๙๐ เมตร หนา ๐.๑๕ เมตร ไหล่ทางข้างละ ๐.๐๐-๐.๕๐ เมตร (ตามรูปแบบและรายการที่ อบต. นาพญา กำหนด)	๕๐๐,๐๐๐		๕๐๐,๐๐๐		๕๐๐,๐๐๐	-ถนนมีคุณภาพ และได้มาตรฐาน	-ประชาชนได้รับความสะดวกสบายและสามารถเข้าถึงภารกิจด้านโครงสร้างพื้นฐานของอบต.นาพญา ประชาชนมีคุณภาพชีวิตที่ดีขึ้น	- กองช่าง - กรมส่งเสริมการปกครองท้องถิ่น ของอบต.นาพญา
๓	โครงการก่อสร้างถนนคสล.สายซอยโตนดห้าตัน ๑ หมู่ที่ ๗,๕	เพื่อให้ได้ถนนที่ได้มาตรฐานสำหรับใช้ในการคมนาคมติดต่อสื่อสารและขนส่งพืชผลทางการเกษตร	ถนน คสล. กว้าง ๔ เมตร ยาว ๑๙๐ เมตร หนา ๐.๑๕ เมตร ไหล่ทางข้างละ ๐.๐๐-๐.๕๐ เมตร (ตามรูปแบบและรายการที่ อบต. นาพญา กำหนด)		๕๐๐,๐๐๐		๕๐๐,๐๐๐		-ถนนมีคุณภาพ และได้มาตรฐาน	-ประชาชนได้รับความสะดวกสบายและสามารถเข้าถึงภารกิจด้านโครงสร้างพื้นฐานของอบต.นาพญา ประชาชนมีคุณภาพชีวิตที่ดีขึ้น	- กองช่าง - กรมส่งเสริมการปกครองท้องถิ่น ของอบต.นาพญา

๑. ยุทธศาสตร์ที่ ๑ การพัฒนาด้านโครงสร้างพื้นฐานและโลจิสติกส์

๑.๑ กลยุทธ์การพัฒนาโครงสร้างพื้นฐานและสิ่งอำนวยความสะดวกในการสัญจรของประชาชน ปรับปรุง ซ่อมแซม ถนน สะพาน ระบบประปา ให้มีสภาพใช้งานได้และขยายเขตระบบไฟฟ้ารวมถึงติดตั้งไฟส่องสว่างในพื้นที่ตำบลนาพญา

(๑) แผนงานอุตสาหกรรมและการโยธา

ที่	โครงการ	วัตถุประสงค์	เป้าหมาย (ผลผลิตของ โครงการ)	งบประมาณ					ตัวชี้วัด (KPI)	ผลที่คาดว่าจะ ได้รับ	หน่วยงาน รับผิดชอบหลัก
				๒๕๖๖ (บาท)	๒๕๖๗ (บาท)	๒๕๖๘ (บาท)	๒๕๖๙ (บาท)	๒๕๗๐ (บาท)			
๔	โครงการก่อสร้างถนนคสล.สายชอยชัยมงคล หมู่ที่ ๕,๑๘	เพื่อให้ได้ถนนที่ได้มาตรฐานสำหรับใช้ในการคมนาคมติดต่อสื่อสารและขนส่งพืชผลทางการเกษตร	ถนน คสล. กว้าง ๔ เมตร ยาว ๑๙๐ เมตร หนา ๐.๑๕ เมตร ไหล่ทางข้างละ ๐.๐๐-๐.๕๐ เมตร (ตามรูปแบบและรายการที่ อบต.นาพญากำหนด)	๕๐๐,๐๐๐		๕๐๐,๐๐๐		๕๐๐,๐๐๐	-ถนนมีคุณภาพและได้มาตรฐาน	-ประชาชนได้รับความสะดวกสบายและสามารถเข้าถึงภารกิจด้านโครงสร้างพื้นฐานของอบต.นาพญา ประชาชนมีคุณภาพชีวิตที่ดีขึ้น	- กองช่าง - กรมส่งเสริมการปกครองท้องถิ่น ของอบต.นาพญา
๕	โครงการก่อสร้างถนนคสล. สายชอยร่วมใจพัฒนา หมู่ที่ ๖	เพื่อให้ได้ถนนที่ได้มาตรฐานสำหรับใช้ในการคมนาคมติดต่อสื่อสารและขนส่งพืชผลทางการเกษตร	ถนน คสล. กว้าง ๔ เมตร ยาว ๑๙๐ เมตร หนา ๐.๑๕ เมตร ไหล่ทางข้างละ ๐.๐๐-๐.๕๐ เมตร (ตามรูปแบบและรายการที่ อบต.นาพญากำหนด)		๕๐๐,๐๐๐		๕๐๐,๐๐๐		-ถนนมีคุณภาพและได้มาตรฐาน	-ประชาชนได้รับความสะดวกสบายและสามารถเข้าถึงภารกิจด้านโครงสร้างพื้นฐานของอบต.นาพญา ประชาชนมีคุณภาพชีวิตที่ดีขึ้น	- กองช่าง - กรมส่งเสริมการปกครองท้องถิ่น ของอบต.นาพญา

๑. ยุทธศาสตร์ที่ ๑ การพัฒนาด้านโครงสร้างพื้นฐานและโลจิสติกส์

๑.๑ กลยุทธ์การพัฒนาโครงสร้างพื้นฐานและสิ่งอำนวยความสะดวกในการสัญจรของประชาชน ปรับปรุง ซ่อมแซม ถนน สะพาน ระบบประปา ให้มีสภาพใช้งานได้และขยายเขตระบบไฟฟ้ารวมถึงติดตั้งไฟส่องสว่างในพื้นที่ตำบลนาพญา

(๑) แผนงานอุตสาหกรรมและการโยธา

ที่	โครงการ	วัตถุประสงค์	เป้าหมาย (ผลผลิตของ โครงการ)	งบประมาณ					ตัวชี้วัด (KPI)	ผลที่คาดว่าจะ ได้รับ	หน่วยงาน รับผิดชอบ หลัก
				๒๕๖๖ (บาท)	๒๕๖๗ (บาท)	๒๕๖๘ (บาท)	๒๕๖๙ (บาท)	๒๕๗๐ (บาท)			
๖	โครงการก่อสร้างถนนคสล. สายชอยสามัคคี หมู่ที่ ๖	เพื่อให้ได้ถนนที่ได้มาตรฐานสำหรับใช้ในการคมนาคมติดต่อสื่อสารและขนส่งพืชผลทางการเกษตร	ถนน คสล. กว้าง ๔ เมตร ยาว ๑๙๐ เมตร หนา ๐.๑๕ เมตร ไหล่ทางข้างละ ๐.๐๐-๐.๕๐ เมตร (ตามรูปแบบและรายการที่ อบต. นาพญากำหนด)		๕๐๐,๐๐๐		๕๐๐,๐๐๐		-ถนนมีคุณภาพ และได้มาตรฐาน	-ประชาชนได้รับความสะดวกสบายและสามารถเข้าถึงภารกิจด้านโครงสร้างพื้นฐานของอบต.นาพญา ประชาชนมีคุณภาพชีวิตที่ดีขึ้น	- กองช่าง - กรมส่งเสริมการปกครองท้องถิ่น
๗	โครงการก่อสร้างถนน คสล.สายชอยนาถีก หมู่ที่ ๗	เพื่อให้ได้ถนนที่ได้มาตรฐานสำหรับใช้ในการคมนาคมติดต่อสื่อสารและขนส่งพืชผลทางการเกษตร	ถนน คสล. กว้าง ๔ เมตร ยาว ๑๙๐ เมตร หนา ๐.๑๕ เมตร ไหล่ทางข้างละ ๐.๐๐-๐.๕๐ เมตร (ตามรูปแบบและรายการที่ อบต. นาพญากำหนด)	๕๐๐,๐๐๐		๕๐๐,๐๐๐			-ถนนมีคุณภาพ และได้มาตรฐาน	-ประชาชนได้รับความสะดวกสบายและสามารถเข้าถึงภารกิจด้านโครงสร้างพื้นฐานของอบต.นาพญา ประชาชนมีคุณภาพชีวิตที่ดีขึ้น	กองช่าง

๑. ยุทธศาสตร์ที่ ๑ การพัฒนาด้านโครงสร้างพื้นฐานและโลจิสติกส์

๑.๑ กลยุทธ์การพัฒนาโครงสร้างพื้นฐานและสิ่งอำนวยความสะดวกในการสัญจรของประชาชน ปรับปรุง ซ่อมแซม ถนน สะพาน ระบบประปาให้มีสภาพใช้งานได้และขยายเขตระบบไฟฟ้ารวมถึงติดตั้งไฟส่องสว่างในพื้นที่ตำบลนาพญา

(๑) แผนงานอุตสาหกรรมและการโยธา

ที่	โครงการ	วัตถุประสงค์	เป้าหมาย (ผลผลิตของ โครงการ)	งบประมาณ					ตัวชี้วัด (KPI)	ผลที่คาดว่าจะ ได้รับ	หน่วยงาน รับผิดชอบหลัก
				๒๕๖๖ (บาท)	๒๕๖๗ (บาท)	๒๕๖๘ (บาท)	๒๕๖๙ (บาท)	๒๕๗๐ (บาท)			
๘	โครงการก่อสร้างถนนคสล. สายชอยสุขสำราญ หมู่ที่ ๘	เพื่อให้ได้ถนนที่ได้มาตรฐานสำหรับใช้ในการคมนาคมติดต่อสื่อสารและขนส่งพืชผลทางการเกษตร	ถนน คสล. กว้าง ๔ เมตร ยาว ๑๙๐ เมตร หนา ๐.๑๕ เมตร ไหล่ทางข้างละ ๐.๐๐-๐.๕๐ เมตร (ตามรูปแบบและรายการที่ อบต. นาพญา กำหนด)		๕๐๐,๐๐๐			๕๐๐,๐๐๐	-ถนนมีคุณภาพ และได้มาตรฐาน	-ประชาชนได้รับความสะดวกสบายและสามารถเข้าถึงภารกิจด้านโครงสร้างพื้นฐานของอบต.นาพญา ประชาชนมีคุณภาพชีวิตที่ดีขึ้น	- กองช่าง - กรมส่งเสริมการปกครองท้องถิ่น
๙	โครงการก่อสร้างถนนคสล.สายชอยบ้านทุ่งโน หมู่ที่ ๘	เพื่อให้ได้ถนนที่ได้มาตรฐานสำหรับใช้ในการคมนาคมติดต่อสื่อสารและขนส่งพืชผลทางการเกษตร	ถนน คสล. กว้าง ๔ เมตร ยาว ๑๙๐ เมตร หนา ๐.๑๕ เมตร ไหล่ทางข้างละ ๐.๐๐-๐.๕๐ เมตร (ตามรูปแบบและรายการที่ อบต. นาพญา กำหนด)		๕๐๐,๐๐๐			๕๐๐,๐๐๐	-ถนนมีคุณภาพ และได้มาตรฐาน	-ประชาชนได้รับความสะดวกสบายและสามารถเข้าถึงภารกิจด้านโครงสร้างพื้นฐานของอบต.นาพญา ประชาชนมีคุณภาพชีวิตที่ดีขึ้น	- กองช่าง - กรมส่งเสริมการปกครองท้องถิ่น

๑. ยุทธศาสตร์ที่ ๑ การพัฒนาด้านโครงสร้างพื้นฐานและโลจิสติกส์

๑.๑ กลยุทธ์การพัฒนาโครงสร้างพื้นฐานและสิ่งอำนวยความสะดวกในการสัญจรของประชาชน ปรับปรุง ซ่อมแซม ถนน สะพาน ระบบประปาให้มีสภาพใช้งานได้และขยายเขตระบบไฟฟ้ารวมถึงติดตั้งไฟส่องสว่างในพื้นที่ตำบลนาพญา

(๑) แผนงานอุตสาหกรรมและการโยธา

ที่	โครงการ	วัตถุประสงค์	เป้าหมาย (ผลผลิตของ โครงการ)	งบประมาณ					ตัวชี้วัด (KPI)	ผลที่คาดว่าจะ ได้รับ	หน่วยงาน รับผิดชอบหลัก
				๒๕๖๖ (บาท)	๒๕๖๗ (บาท)	๒๕๖๘ (บาท)	๒๕๖๙ (บาท)	๒๕๗๐ (บาท)			
๑๐	โครงการก่อสร้างถนนคสล.สายซอยบ้านนาพญา ๑ หมู่ที่ ๙	เพื่อให้ได้ถนนที่ได้มาตรฐานสำหรับใช้ในการคมนาคมติดต่อสื่อสารและขนส่งพืชผลทางการเกษตร	ถนน คสล. กว้าง ๔ เมตร ยาว ๑๙๐ เมตร หนา ๐.๑๕ เมตร ไหล่ทางข้างละ ๐.๐๐-๐.๕๐ เมตร (ตามรูปแบบและรายการที่ อบต.นาพญากำหนด)		๕๐๐,๐๐๐			๕๐๐,๐๐๐	-ถนนมีคุณภาพและได้มาตรฐาน	-ประชาชนได้รับความสะดวกสบายและสามารถเข้าถึงภารกิจด้านโครงสร้างพื้นฐานของอบต.นาพญา ประชาชนมีคุณภาพชีวิตที่ดีขึ้น	- กองช่าง - กรมส่งเสริมการปกครองท้องถิ่น ของอบต.นาพญา
๑๑	โครงการก่อสร้างถนนคสล.สายซอยห้วยปริง (วันทาประชาราษฎร์) หมู่ที่ ๙	เพื่อให้ได้ถนนที่ได้มาตรฐานสำหรับใช้ในการคมนาคมติดต่อสื่อสารและขนส่งพืชผลทางการเกษตร	ถนน คสล. กว้าง ๕ เมตร ยาว ๑๕๕ เมตร หนา ๐.๑๕ เมตร ไหล่ทางข้างละ ๐.๐๐-๐.๕๐ เมตร (ตามรูปแบบและรายการที่ อบต.นาพญากำหนด)	๕๐๐,๐๐๐			๕๐๐,๐๐๐	-ถนนมีคุณภาพและได้มาตรฐาน	-ประชาชนได้รับความสะดวกสบายและสามารถเข้าถึงภารกิจด้านโครงสร้างพื้นฐานของอบต.นาพญา ประชาชนมีคุณภาพชีวิตที่ดีขึ้น	- กองช่าง - กรมส่งเสริมการปกครองท้องถิ่น ของอบต.นาพญา	

๑. ยุทธศาสตร์ที่ ๑ การพัฒนาด้านโครงสร้างพื้นฐานและโลจิสติกส์

๑.๑ กลยุทธ์การพัฒนาโครงสร้างพื้นฐานและสิ่งอำนวยความสะดวกในการสัญจรของประชาชน ปรับปรุง ซ่อมแซม ถนน สะพาน ระบบประปา ให้มีสภาพใช้งานได้และขยายเขตระบบไฟฟ้ารวมถึงติดตั้งไฟส่องสว่างในพื้นที่ตำบลนาพญา

(๑) แผนงานอุตสาหกรรมและการโยธา

ที่	โครงการ	วัตถุประสงค์	เป้าหมาย (ผลผลิตของ โครงการ)	งบประมาณ					ตัวชี้วัด (KPI)	ผลที่คาดว่าจะ ได้รับ	หน่วยงาน รับผิดชอบหลัก
				๒๕๖๖ (บาท)	๒๕๖๗ (บาท)	๒๕๖๘ (บาท)	๒๕๖๙ (บาท)	๒๕๗๐ (บาท)			
๑๒	โครงการก่อสร้างถนนคสล.สายซอยบ้านนายวิรัตน์ หมู่ที่ ๙	เพื่อให้ได้ถนนที่ได้มาตรฐานสำหรับใช้ในการคมนาคมติดต่อสื่อสารและขนส่งพืชผลทางการเกษตร	ถนน คสล. กว้าง ๔ เมตร ยาว ๑๙๐ เมตร หนา ๐.๑๕ เมตร ไหล่ทางข้างละ ๐.๐๐-๐.๕๐ เมตร (ตามรูปแบบและรายการที่ อบต.นาพญากำหนด)			๕๐๐,๐๐๐		๕๐๐,๐๐๐	-ถนนมีคุณภาพและได้มาตรฐาน	-ประชาชนได้รับความสะดวกสบายและสามารถเข้าถึงภารกิจด้านโครงสร้างพื้นฐานของอบต.นาพญา ประชาชนมีคุณภาพชีวิตที่ดีขึ้น	- กองช่าง - กรมส่งเสริมการปกครองท้องถิ่น ของอบต.นาพญา
๑๓	โครงการก่อสร้างถนนคสล.สายซอยโตนดห้าตัน ๒ หมู่ที่ ๑๓ เชื่อมต่อหมู่ที่ ๗	เพื่อให้ได้ถนนที่ได้มาตรฐานสำหรับใช้ในการคมนาคมติดต่อสื่อสารและขนส่งพืชผลทางการเกษตร	ถนน คสล. กว้าง ๔ เมตร ยาว ๑๙๐ เมตร หนา ๐.๑๕ เมตร ไหล่ทางข้างละ ๐.๐๐-๐.๕๐ เมตร (ตามรูปแบบและรายการที่ อบต.นาพญากำหนด)	๕๐๐,๐๐๐				๕๐๐,๐๐๐	-ถนนมีคุณภาพและได้มาตรฐาน	-ประชาชนได้รับความสะดวกสบายและสามารถเข้าถึงภารกิจด้านโครงสร้างพื้นฐานของอบต.นาพญา ประชาชนมีคุณภาพชีวิตที่ดีขึ้น	- กองช่าง - กรมส่งเสริมการปกครองท้องถิ่น ของอบต.นาพญา

๑. ยุทธศาสตร์ที่ ๑ การพัฒนาด้านโครงสร้างพื้นฐานและโลจิสติกส์

๑.๑ กลยุทธ์การพัฒนาโครงสร้างพื้นฐานและสิ่งอำนวยความสะดวกในการสัญจรของประชาชน ปรับปรุง ซ่อมแซม ถนน สะพาน ระบบประปา ให้มีสภาพใช้งานได้และขยายเขตระบบไฟฟ้ารวมถึงติดตั้งไฟส่องสว่างในพื้นที่ตำบลนาพญา

(๑) แผนงานอุตสาหกรรมและการโยธา

ที่	โครงการ	วัตถุประสงค์	เป้าหมาย (ผลผลิตของ โครงการ)	งบประมาณ					ตัวชี้วัด (KPI)	ผลที่คาดว่าจะ ได้รับ	หน่วยงาน รับผิดชอบหลัก
				๒๕๖๖ (บาท)	๒๕๖๗ (บาท)	๒๕๖๘ (บาท)	๒๕๖๙ (บาท)	๒๕๗๐ (บาท)			
๑๔	โครงการก่อสร้างถนนคสล.สายคลองราง ๑ หมู่ที่ ๑๔	เพื่อให้ได้ถนนที่ได้มาตรฐานสำหรับใช้ในการคมนาคมติดต่อสื่อสารและขนส่งพืชผลทางการเกษตร	ถนน คสล. กว้าง ๔ เมตร ยาว ๑๙๐ เมตร หนา ๐.๑๕ เมตร ไหล่ทางข้างละ ๐.๐๐-๐.๕๐ เมตร (ตามรูปแบบและรายการที่ อบต. นาพญากำหนด)	๕๐๐,๐๐๐			๕๐๐,๐๐๐		-ถนนมีคุณภาพ และได้มาตรฐาน	-ประชาชนได้รับความสะดวกสบายและสามารถเข้าถึงภารกิจด้านโครงสร้างพื้นฐานของอบต.นาพญา ประชาชนมีคุณภาพชีวิตที่ดีขึ้น	- กองช่าง - กรมส่งเสริมการปกครองท้องถิ่น ของอบต.นาพญา
๑๕	โครงการก่อสร้างถนนคสล.สายซอยคอเขา ๑ หมู่ที่ ๑๕	เพื่อให้ได้ถนนที่ได้มาตรฐานสำหรับใช้ในการคมนาคมติดต่อสื่อสารและขนส่งพืชผลทางการเกษตร	ถนน คสล. กว้าง ๔ เมตร ยาว ๑๙๐ เมตร หนา ๐.๑๕ เมตร ไหล่ทางข้างละ ๐.๐๐-๐.๕๐ เมตร (ตามรูปแบบและรายการที่ อบต. นาพญากำหนด)			๕๐๐,๐๐๐		๕๐๐,๐๐๐	-ถนนมีคุณภาพ และได้มาตรฐาน	-ประชาชนได้รับความสะดวกสบายและสามารถเข้าถึงภารกิจด้านโครงสร้างพื้นฐานของอบต.นาพญา ประชาชนมีคุณภาพชีวิตที่ดีขึ้น	- กองช่าง - กรมส่งเสริมการปกครองท้องถิ่น ของอบต.นาพญา

๑. ยุทธศาสตร์ที่ ๑ การพัฒนาด้านโครงสร้างพื้นฐานและโลจิสติกส์

๑.๑ กลยุทธ์การพัฒนาโครงสร้างพื้นฐานและสิ่งอำนวยความสะดวกในการสัญจรของประชาชน ปรับปรุง ซ่อมแซม ถนน สะพาน ระบบประปา ให้มีสภาพใช้งานได้และขยายเขตระบบไฟฟ้ารวมถึงติดตั้งไฟส่องสว่างในพื้นที่ตำบลนาพญา

(๑) แผนงานอุตสาหกรรมและการโยธา

ที่	โครงการ	วัตถุประสงค์	เป้าหมาย (ผลผลิตของ โครงการ)	งบประมาณ					ตัวชี้วัด (KPI)	ผลที่คาดว่าจะ ได้รับ	หน่วยงาน รับผิดชอบหลัก	
				๒๕๖๖ (บาท)	๒๕๖๗ (บาท)	๒๕๖๘ (บาท)	๒๕๖๙ (บาท)	๒๕๗๐ (บาท)				
๑๖	โครงการก่อสร้างถนนคสล.สายชอยคอเขา ๒ (บ้านนายอนันต์) หมู่ที่ ๑๕	เพื่อให้ได้ถนนที่ได้มาตรฐานสำหรับใช้ในการคมนาคมติดต่อสื่อสารและขนส่งพืชผลทางการเกษตร	ถนน คสล. กว้าง ๔ เมตร ยาว ๑๙๐ เมตร หนา ๐.๑๕ เมตร ไหล่ทางข้างละ ๐.๐๐-๐.๕๐ เมตร (ตามรูปแบบและรายการที่ อบต.นาพญากำหนด)			๕๐๐,๐๐๐			๕๐๐,๐๐๐	-ถนนมีคุณภาพและได้มาตรฐาน	-ประชาชนได้รับความสะดวกสบายและสามารถเข้าถึงภารกิจด้านโครงสร้างพื้นฐานของอบต.นาพญา ประชาชนมีคุณภาพชีวิตที่ดีขึ้น	- กองช่าง - กรมส่งเสริมการปกครองท้องถิ่น
๑๗	โครงการก่อสร้างถนนคสล.สายชอยสวนป่า หมู่ที่ ๑๗,๑๕	เพื่อให้ได้ถนนที่ได้มาตรฐานสำหรับใช้ในการคมนาคมติดต่อสื่อสารและขนส่งพืชผลทางการเกษตร	ถนน คสล. กว้าง ๔ เมตร ยาว ๑๙๐ เมตร หนา ๐.๑๕ เมตร ไหล่ทางข้างละ ๐.๐๐-๐.๕๐ เมตร (ตามรูปแบบและรายการที่ อบต.นาพญากำหนด)		๕๐๐,๐๐๐		๕๐๐,๐๐๐			-ถนนมีคุณภาพและได้มาตรฐาน	-ประชาชนได้รับความสะดวกสบายและสามารถเข้าถึงภารกิจด้านโครงสร้างพื้นฐานของอบต.นาพญา ประชาชนมีคุณภาพชีวิตที่ดีขึ้น	- กองช่าง - กรมส่งเสริมการปกครองท้องถิ่น

๑. ยุทธศาสตร์ที่ ๑ การพัฒนาด้านโครงสร้างพื้นฐานและโลจิสติกส์

๑.๑ กลยุทธ์การพัฒนาโครงสร้างพื้นฐานและสิ่งอำนวยความสะดวกในการสัญจรของประชาชน ปรับปรุง ซ่อมแซม ถนน สะพาน ระบบประปา ให้มีสภาพใช้งานได้และขยายเขตระบบไฟฟ้ารวมถึงติดตั้งไฟส่องสว่างในพื้นที่ตำบลนาพญา

(๑) แผนงานอุตสาหกรรมและการโยธา

ที่	โครงการ	วัตถุประสงค์	เป้าหมาย (ผลผลิตของ โครงการ)	งบประมาณ					ตัวชี้วัด (KPI)	ผลที่คาดว่าจะ ได้รับ	หน่วยงาน รับผิดชอบ หลัก
				๒๕๖๖ (บาท)	๒๕๖๗ (บาท)	๒๕๖๘ (บาท)	๒๕๖๙ (บาท)	๒๕๗๐ (บาท)			
๑๘	โครงการก่อสร้างถนนคสล.สายชอยห้วยยูง หมู่ที่ ๑๗	เพื่อให้ได้ถนนที่ได้มาตรฐานสำหรับใช้ในการคมนาคมติดต่อสื่อสารและขนส่งพืชผลทางการเกษตร	ถนน คสล. กว้าง ๔ เมตร ยาว ๑๙๐ เมตร หนา ๐.๑๕ เมตร ไหล่ทางข้างละ ๐.๐๐-๐.๕๐ เมตร (ตามรูปแบบและรายการที่ อบต.นาพญากำหนด)		๕๐๐,๐๐๐		๕๐๐,๐๐๐		-ถนนมีคุณภาพและได้มาตรฐาน	-ประชาชนได้รับความสะดวกสบายและสามารถเข้าถึงภารกิจด้านโครงสร้างพื้นฐานของอบต.นาพญา ประชาชนมีคุณภาพชีวิตที่ดีขึ้น	- กองช่าง - กรมส่งเสริมการปกครองท้องถิ่น ของอบต.นาพญา
๑๙	โครงการก่อสร้างถนนคสล.สายชอยย่านยาว หมู่ที่ ๑๘,๑๕,๑๖	เพื่อให้ได้ถนนที่ได้มาตรฐานสำหรับใช้ในการคมนาคมติดต่อสื่อสารและขนส่งพืชผลทางการเกษตร	ถนน คสล. กว้าง ๕ เมตร ยาว ๑๕๕ เมตร หนา ๐.๑๕ เมตร ไหล่ทางข้างละ ๐.๐๐-๐.๕๐ เมตร (ตามรูปแบบและรายการที่ อบต.นาพญากำหนด)			๕๐๐,๐๐๐		๕๐๐,๐๐๐	-ถนนมีคุณภาพและได้มาตรฐาน	-ประชาชนได้รับความสะดวกสบายและสามารถเข้าถึงภารกิจด้านโครงสร้างพื้นฐานของอบต.นาพญา ประชาชนมีคุณภาพชีวิตที่ดีขึ้น	- กองช่าง - กรมส่งเสริมการปกครองท้องถิ่น ของอบต.นาพญา

๑. ยุทธศาสตร์ที่ ๑ การพัฒนาด้านโครงสร้างพื้นฐานและโลจิสติกส์

๑.๑ กลยุทธ์การพัฒนาโครงสร้างพื้นฐานและสิ่งอำนวยความสะดวกในการสัญจรของประชาชน ปรับปรุง ซ่อมแซม ถนน สะพาน ระบบประปาให้มีสภาพใช้งานได้และขยายเขตระบบไฟฟ้ารวมถึงติดตั้งไฟส่องสว่างในพื้นที่ตำบลนาพญา

(๑) แผนงานอุตสาหกรรมและการโยธา

ที่	โครงการ	วัตถุประสงค์	เป้าหมาย (ผลผลิตของ โครงการ)	งบประมาณ					ตัวชี้วัด (KPI)	ผลที่คาดว่าจะ ได้รับ	หน่วยงาน รับผิดชอบหลัก
				๒๕๖๖ (บาท)	๒๕๖๗ (บาท)	๒๕๖๘ (บาท)	๒๕๖๙ (บาท)	๒๕๗๐ (บาท)			
๒๐	โครงการก่อสร้างถนนคสล.สายชอยชวนชม หมู่ที่ ๑๘	เพื่อให้ได้ถนนที่ได้มาตรฐานสำหรับใช้ในการคมนาคมติดต่อสื่อสารและขนส่งพืชผลทางการเกษตร	ถนน คสล. กว้าง ๔ เมตร ยาว ๑๙๐ เมตร หนา ๐.๑๕ เมตร ไหล่ทางข้างละ ๐.๐๐-๐.๕๐ เมตร (ตามรูปแบบและรายการที่ อบต. นาพญากำหนด)	๕๐๐,๐๐๐		๕๐๐,๐๐๐		๕๐๐,๐๐๐	-ถนนมีคุณภาพและได้มาตรฐาน	-ประชาชนได้รับความสะดวกสบายและสามารถเข้าถึงภารกิจด้านโครงสร้างพื้นฐานของอบต.นาพญา ประชาชนมีคุณภาพชีวิตที่ดีขึ้น	- กองช่าง - กรมส่งเสริมการปกครองท้องถิ่น ของอบต.นาพญา
๒๑	โครงการก่อสร้างถนนคสล.สายชอยแสนสุข หมู่ที่ ๑๘	เพื่อให้ได้ถนนที่ได้มาตรฐานสำหรับใช้ในการคมนาคมติดต่อสื่อสารและขนส่งพืชผลทางการเกษตร	ถนน คสล. กว้าง ๔ เมตร ยาว ๑๙๐ เมตร หนา ๐.๑๕ เมตร ไหล่ทางข้างละ ๐.๐๐-๐.๕๐ เมตร (ตามรูปแบบและรายการที่ อบต. นาพญากำหนด)		๕๐๐,๐๐๐			๕๐๐,๐๐๐	-ถนนมีคุณภาพและได้มาตรฐาน	-ประชาชนได้รับความสะดวกสบายและสามารถเข้าถึงภารกิจด้านโครงสร้างพื้นฐานของอบต.นาพญา ประชาชนมีคุณภาพชีวิตที่ดีขึ้น	- กองช่าง - กรมส่งเสริมการปกครองท้องถิ่น ของอบต.นาพญา

๑. ยุทธศาสตร์ที่ ๑ การพัฒนาด้านโครงสร้างพื้นฐานและโลจิสติกส์

๑.๑ กลยุทธ์การพัฒนาโครงสร้างพื้นฐานและสิ่งอำนวยความสะดวกในการสัญจรของประชาชน ปรับปรุง ซ่อมแซม ถนน สะพาน ระบบประปาให้มีสภาพใช้งานได้และขยายเขตระบบไฟฟ้ารวมถึงติดตั้งไฟส่องสว่างในพื้นที่ตำบลนาพญา

(๑) แผนงานอุตสาหกรรมและการโยธา

ที่	โครงการ	วัตถุประสงค์	เป้าหมาย (ผลผลิตของ โครงการ)	งบประมาณ					ตัวชี้วัด (KPI)	ผลที่คาดว่าจะ ได้รับ	หน่วยงาน รับผิดชอบหลัก
				๒๕๖๖ (บาท)	๒๕๖๗ (บาท)	๒๕๖๘ (บาท)	๒๕๖๙ (บาท)	๒๕๗๐ (บาท)			
๒๒	โครงการก่อสร้างถนน คสล.สายซอยไสขำลีป หมู่ที่ ๑๘,๑๕	เพื่อให้ได้ถนนที่ได้มาตรฐานสำหรับใช้ในการคมนาคมติดต่อสื่อสารและขนส่งพืชผลทางการเกษตร	ถนน คสล. กว้าง ๔ เมตร ยาว ๑๙๐ เมตร หนา ๐.๑๕ เมตร ไหล่ทางข้างละ ๐.๐๐-๐.๕๐ เมตร (ตามรูปแบบและรายการที่ อบต. นาพญา กำหนด)		๕๐๐,๐๐๐		๕๐๐,๐๐๐		-ถนนมีคุณภาพ และได้มาตรฐาน	-ประชาชนได้รับความสะดวกสบายและสามารถเข้าถึงภารกิจด้านโครงสร้างพื้นฐานของอบต.นาพญา ประชาชนมีคุณภาพชีวิตที่ดีขึ้น	- กองช่าง - กรมส่งเสริมการปกครองท้องถิ่น
๒๓	โครงการก่อสร้างถนน คสล.สายซอยหนองปลา หมู่ที่ ๑๘	เพื่อให้ได้ถนนที่ได้มาตรฐานสำหรับใช้ในการคมนาคมติดต่อสื่อสารและขนส่งพืชผลทางการเกษตร	ถนน คสล. กว้าง ๔ เมตร ยาว ๑๙๐ เมตร หนา ๐.๑๕ เมตร ไหล่ทางข้างละ ๐.๐๐-๐.๕๐ เมตร (ตามรูปแบบและรายการที่ อบต. นาพญา กำหนด)	๕๐๐,๐๐๐		๕๐๐,๐๐๐			-ถนนมีคุณภาพ และได้มาตรฐาน	-ประชาชนได้รับความสะดวกสบายและสามารถเข้าถึงภารกิจด้านโครงสร้างพื้นฐานของอบต.นาพญา ประชาชนมีคุณภาพชีวิตที่ดีขึ้น	- กองช่าง - กรมส่งเสริมการปกครองท้องถิ่น

๑. ยุทธศาสตร์ที่ ๑ การพัฒนาด้านโครงสร้างพื้นฐานและโลจิสติกส์

๑.๑ กลยุทธ์การพัฒนาโครงสร้างพื้นฐานและสิ่งอำนวยความสะดวกในการสัญจรของประชาชน ปรับปรุง ซ่อมแซม ถนน สะพาน ระบบประปา ให้มีสภาพใช้งานได้และขยายเขตระบบไฟฟ้ารวมถึงติดตั้งไฟส่องสว่างในพื้นที่ตำบลนาพญา

(๑) แผนงานอุตสาหกรรมและการโยธา

ที่	โครงการ	วัตถุประสงค์	เป้าหมาย (ผลผลิตของ โครงการ)	งบประมาณ					ตัวชี้วัด (KPI)	ผลที่คาดว่าจะ ได้รับ	หน่วยงาน รับผิดชอบหลัก
				๒๕๖๖ (บาท)	๒๕๖๗ (บาท)	๒๕๖๘ (บาท)	๒๕๖๙ (บาท)	๒๕๗๐ (บาท)			
๒๔	โครงการก่อสร้างถนนคสล.สายซอยเขาติน ๑ หมู่ที่ ๑๙	เพื่อให้ได้ถนนที่ได้มาตรฐานสำหรับใช้ในการคมนาคมติดต่อสื่อสารและขนส่งพืชผลทางการเกษตร	ถนน คสล. กว้าง ๔ เมตร ยาว ๑๙๐ เมตร หนา ๐.๑๕ เมตร ไหล่ทางข้างละ ๐.๐๐-๐.๕๐ เมตร (ตามรูปแบบและรายการที่ อบต. นาพญา กำหนด)	๕๐๐,๐๐๐		๕๐๐,๐๐๐			-ถนนมีคุณภาพ และได้มาตรฐาน	-ประชาชนได้รับความสะดวกสบายและสามารถเข้าถึงภารกิจด้านโครงสร้างพื้นฐานของอบต.นาพญา ประชาชนมีคุณภาพชีวิตที่ดีขึ้น	- กองช่าง - กรมส่งเสริมการปกครองท้องถิ่น
๒๕	โครงการก่อสร้างถนนคสล. สายซอยสายใหม่ หมู่ที่ ๕,๖	เพื่อให้ได้ถนนที่ได้มาตรฐานสำหรับใช้ในการคมนาคมติดต่อสื่อสารและขนส่งพืชผลทางการเกษตร	ถนน คสล. กว้าง ๔ เมตร ยาว ๑๙๐ เมตร หนา ๐.๑๕ เมตร ไหล่ทางข้างละ ๐.๐๐-๐.๕๐ เมตร (ตามรูปแบบและรายการที่ อบต. นาพญา กำหนด)		๕๐๐,๐๐๐		๕๐๐,๐๐๐		-ถนนมีคุณภาพ และได้มาตรฐาน	-ประชาชนได้รับความสะดวกสบายและสามารถเข้าถึงภารกิจด้านโครงสร้างพื้นฐานของอบต.นาพญา ประชาชนมีคุณภาพชีวิตที่ดีขึ้น	- กองช่าง - กรมส่งเสริมการปกครองท้องถิ่น

๑. ยุทธศาสตร์ที่ ๑ การพัฒนาด้านโครงสร้างพื้นฐานและโลจิสติกส์

๑.๑ กลยุทธ์การพัฒนาโครงสร้างพื้นฐานและสิ่งอำนวยความสะดวกในการสัญจรของประชาชน ปรับปรุง ซ่อมแซม ถนน สะพาน ระบบประปา ให้มีสภาพใช้งานได้และขยายเขตระบบไฟฟ้ารวมถึงติดตั้งไฟส่องสว่างในพื้นที่ตำบลนาพญา

(๑) แผนงานอุตสาหกรรมและการโยธา

ที่	โครงการ	วัตถุประสงค์	เป้าหมาย (ผลผลิตของ โครงการ)	งบประมาณ					ตัวชี้วัด (KPI)	ผลที่คาดว่าจะ ได้รับ	หน่วยงาน รับผิดชอบหลัก
				๒๕๖๖ (บาท)	๒๕๖๗ (บาท)	๒๕๖๘ (บาท)	๒๕๖๙ (บาท)	๒๕๗๐ (บาท)			
๒๖	โครงการก่อสร้างถนน คสล. สายซอยห้วยจระเข้-สุขสันติ หมู่ที่ ๙,๘,๑๗	เพื่อให้ได้ถนนที่ได้มาตรฐานสำหรับใช้ในการคมนาคมติดต่อสื่อสารและขนส่งพืชผลทางการเกษตร	ถนน คสล. กว้าง ๕ เมตร ยาว ๑๕๕ เมตร หนา ๐.๑๕ เมตร ไหล่ทางข้างละ ๐.๐๐-๐.๕๐ เมตร (ตามรูปแบบและรายการที่ อบต. นาพญากำหนด)		๕๐๐,๐๐๐		๕๐๐,๐๐๐		-ถนนมีคุณภาพ และได้มาตรฐาน	-ประชาชนได้รับความสะดวกสบายและสามารถเข้าถึงภารกิจด้านโครงสร้างพื้นฐานของอบต.นาพญา ประชาชนมีคุณภาพชีวิตที่ดีขึ้น	- กองช่าง - กรมส่งเสริมการปกครองท้องถิ่น ของอบต.นาพญา
๒๗	โครงการก่อสร้างถนนคสล. สายซอยเขาวง หมู่ที่ ๑๒	เพื่อให้ได้ถนนที่ได้มาตรฐานสำหรับใช้ในการคมนาคมติดต่อสื่อสารและขนส่งพืชผลทางการเกษตร	ถนน คสล. กว้าง ๕ เมตร ยาว ๑๕๕ เมตร หนา ๐.๑๕ เมตร ไหล่ทางข้างละ ๐.๐๐-๐.๕๐ เมตร (ตามรูปแบบและรายการที่ อบต. นาพญากำหนด)	๕๐๐,๐๐๐		๕๐๐,๐๐๐			-ถนนมีคุณภาพ และได้มาตรฐาน	-ประชาชนได้รับความสะดวกสบายและสามารถเข้าถึงภารกิจด้านโครงสร้างพื้นฐานของอบต.นาพญา ประชาชนมีคุณภาพชีวิตที่ดีขึ้น	- กองช่าง - กรมส่งเสริมการปกครองท้องถิ่น ของอบต.นาพญา

๑. ยุทธศาสตร์ที่ ๑ การพัฒนาด้านโครงสร้างพื้นฐานและโลจิสติกส์

๑.๑ กลยุทธ์การพัฒนาโครงสร้างพื้นฐานและสิ่งอำนวยความสะดวกในการสัญจรของประชาชน ปรับปรุง ซ่อมแซม ถนน สะพาน ระบบประปา ให้มีสภาพใช้งานได้และขยายเขตระบบไฟฟ้ารวมถึงติดตั้งไฟส่องสว่างในพื้นที่ตำบลนาพญา

(๑) แผนงานอุตสาหกรรมและการโยธา

ที่	โครงการ	วัตถุประสงค์	เป้าหมาย (ผลผลิตของ โครงการ)	งบประมาณ					ตัวชี้วัด (KPI)	ผลที่คาดว่าจะ ได้รับ	หน่วยงาน รับผิดชอบหลัก
				๒๕๖๖ (บาท)	๒๕๖๗ (บาท)	๒๕๖๘ (บาท)	๒๕๖๙ (บาท)	๒๕๗๐ (บาท)			
๒๘	โครงการก่อสร้างถนนคสล. สายซอย อัมพवास หมู่ที่ ๑๕	เพื่อให้ได้ถนนที่ได้มาตรฐานสำหรับใช้ในการคมนาคมติดต่อสื่อสารและขนส่งพืชผลทางการเกษตร	ถนน คสล. กว้าง ๕ เมตร ยาว ๑๕๕ เมตร หนา ๐.๑๕ เมตร ไหล่ทางข้างละ ๐.๐๐-๐.๕๐ เมตร (ตามรูปแบบและรายการที่ อบต. นาพญา กำหนด)		๕๐๐,๐๐๐		๕๐๐,๐๐๐		-ถนนมีคุณภาพ และได้มาตรฐาน	-ประชาชนได้รับความสะดวกสบายและสามารถเข้าถึงภารกิจด้านโครงสร้างพื้นฐานของอบต.นาพญา ประชาชนมีคุณภาพชีวิตที่ดีขึ้น	- กองช่าง - กรมส่งเสริมการปกครองท้องถิ่น ของอบต.นาพญา
๒๙	โครงการก่อสร้างถนนคสล.สาย ซอยถาวรนาถ หมู่ที่ ๑๙	เพื่อให้ได้ถนนที่ได้มาตรฐานสำหรับใช้ในการคมนาคมติดต่อสื่อสารและขนส่งพืชผลทางการเกษตร	ถนน คสล. กว้าง ๔ เมตร ยาว ๑๙๐ เมตร หนา ๐.๑๕ เมตร ไหล่ทางข้างละ ๐.๐๐-๐.๕๐ เมตร (ตามรูปแบบและรายการที่ อบต. นาพญา กำหนด)		๕๐๐,๐๐๐			๕๐๐,๐๐๐	-ถนนมีคุณภาพ และได้มาตรฐาน	-ประชาชนได้รับความสะดวกสบายและสามารถเข้าถึงภารกิจด้านโครงสร้างพื้นฐานของอบต.นาพญา ประชาชนมีคุณภาพชีวิตที่ดีขึ้น	- กองช่าง - กรมส่งเสริมการปกครองท้องถิ่น ของอบต.นาพญา

๑. ยุทธศาสตร์ที่ ๑ การพัฒนาด้านโครงสร้างพื้นฐานและโลจิสติกส์

๑.๑ กลยุทธ์การพัฒนาโครงสร้างพื้นฐานและสิ่งอำนวยความสะดวกในการสัญจรของประชาชน ปรับปรุง ซ่อมแซม ถนน สะพาน ระบบประปา ให้มีสภาพใช้งานได้และขยายเขตระบบไฟฟ้ารวมถึงติดตั้งไฟส่องสว่างในพื้นที่ตำบลนาพญา

(๑) แผนงานอุตสาหกรรมและการโยธา

ที่	โครงการ	วัตถุประสงค์	เป้าหมาย (ผลผลิตของ โครงการ)	งบประมาณ					ตัวชี้วัด (KPI)	ผลที่คาดว่าจะ ได้รับ	หน่วยงาน รับผิดชอบหลัก
				๒๕๖๖ (บาท)	๒๕๖๗ (บาท)	๒๕๖๘ (บาท)	๒๕๖๙ (บาท)	๒๕๗๐ (บาท)			
๓๐	โครงการปรับปรุงถนนลูกรังสายซอยหนุ่ย หมู่ที่ ๔,๑๓	เพื่อให้ได้ถนนที่ได้มาตรฐานสำหรับใช้ในการคมนาคมติดต่อสื่อสารและขนส่งพืชผลทางการเกษตร	ถนนลูกรัง กว้าง ๔ เมตร ยาว ๑,๐๕๐ เมตร (ตามรูปแบบและรายการที่ อบต. นาพญา กำหนด)	๒๕๒,๐๐๐		๒๕๒,๐๐๐			- ถนนมีคุณภาพ และได้มาตรฐาน	- ประชาชนได้รับความสะดวกสบายและสามารถเข้าถึงภารกิจด้านโครงสร้างพื้นฐานของอบต.นาพญา ประชาชนมีคุณภาพชีวิตที่ดีขึ้น	- กองช่าง - กรมส่งเสริมการปกครองท้องถิ่น ของอบต.นาพญา
๓๑	โครงการปรับปรุงถนนลูกรังสายซอยไตนดห้าต้น ๑ หมู่ที่ ๗,๕	เพื่อให้ได้ถนนที่ได้มาตรฐานสำหรับใช้ในการคมนาคมติดต่อสื่อสารและขนส่งพืชผลทางการเกษตร	ถนนลูกรัง กว้าง ๔ เมตร ยาว ๓๗๐ เมตร (ตามรูปแบบและรายการที่ อบต. นาพญา กำหนด)		๘๘,๘๐๐		๘๘,๘๐๐		- ถนนมีคุณภาพ และได้มาตรฐาน	- ประชาชนได้รับความสะดวกสบายและสามารถเข้าถึงภารกิจด้านโครงสร้างพื้นฐานของอบต.นาพญา ประชาชนมีคุณภาพชีวิตที่ดีขึ้น	- กองช่าง - กรมส่งเสริมการปกครองท้องถิ่น ของอบต.นาพญา

๑. ยุทธศาสตร์ที่ ๑ การพัฒนาด้านโครงสร้างพื้นฐานและโลจิสติกส์

๑.๑ กลยุทธ์การพัฒนาโครงสร้างพื้นฐานและสิ่งอำนวยความสะดวกในการสัญจรของประชาชน ปรับปรุง ซ่อมแซม ถนน สะพาน ระบบประปา ให้มีสภาพใช้งานได้และขยายเขตระบบไฟฟ้ารวมถึงติดตั้งไฟส่องสว่างในพื้นที่ตำบลนาพญา

(๑) แผนงานอุตสาหกรรมและการโยธา

ที่	โครงการ	วัตถุประสงค์	เป้าหมาย (ผลผลิตของ โครงการ)	งบประมาณ					ตัวชี้วัด (KPI)	ผลที่คาดว่าจะ ได้รับ	หน่วยงาน รับผิดชอบหลัก
				๒๕๖๖ (บาท)	๒๕๖๗ (บาท)	๒๕๖๘ (บาท)	๒๕๖๙ (บาท)	๒๕๗๐ (บาท)			
๓๒	โครงการก่อสร้างถนนคสล. สายซอยเขาดิน หมู่ที่ ๑๙	เพื่อให้ได้ถนนที่ได้มาตรฐานสำหรับใช้ในการคมนาคมติดต่อสื่อสารและขนส่งพืชผลทางการเกษตร	ถนน คสล. กว้าง ๕ เมตร ยาว ๑๕๕ เมตร หนา ๐.๑๕ เมตร ไหล่ทางข้างละ ๐.๐๐-๐.๕๐ เมตร (ตามรูปแบบและรายการที่ อบต. นาพญากำหนด)		๕๐๐,๐๐๐		๕๐๐,๐๐๐		-ถนนมีคุณภาพ และได้มาตรฐาน	-ประชาชนได้รับความสะดวกสบายและสามารถเข้าถึงภารกิจด้านโครงสร้างพื้นฐานของอบต.นาพญา ประชาชนมีคุณภาพชีวิตที่ดีขึ้น	- กองช่าง - กรมส่งเสริมการปกครองท้องถิ่น

๑. ยุทธศาสตร์ที่ ๑ การพัฒนาด้านโครงสร้างพื้นฐานและโลจิสติกส์

๑.๑ กลยุทธ์การพัฒนาโครงสร้างพื้นฐานและสิ่งอำนวยความสะดวกในการสัญจรของประชาชน ปรับปรุง ซ่อมแซม ถนน สะพาน ระบบประปา ให้มีสภาพใช้งานได้และขยายเขตระบบไฟฟ้ารวมถึงติดตั้งไฟส่องสว่างในพื้นที่ตำบลนาพญา

(๑) แผนงานอุตสาหกรรมและการโยธา

ที่	โครงการ	วัตถุประสงค์	เป้าหมาย (ผลผลิตของ โครงการ)	งบประมาณ					ตัวชี้วัด (KPI)	ผลที่คาดว่าจะ ได้รับ	หน่วยงาน รับผิดชอบหลัก
				๒๕๖๖ (บาท)	๒๕๖๗ (บาท)	๒๕๖๘ (บาท)	๒๕๖๙ (บาท)	๒๕๗๐ (บาท)			
๓๓	โครงการปรับปรุงถนนลูกรังสายซอยห้วยลึก หมู่ที่ ๗,๕	เพื่อให้ได้ถนนที่ได้มาตรฐานสำหรับใช้ในการคมนาคมติดต่อสื่อสารและขนส่งพืชผลทางการเกษตร	ถนนลูกรัง กว้าง ๔ เมตร ยาว ๔๐๐ เมตร (ตามรูปแบบและรายการที่ อบต. นาพญากำหนด)	๙๖,๐๐๐		๙๖,๐๐๐		๙๖,๐๐๐	-ถนนมีคุณภาพ และได้มาตรฐาน	-ประชาชนได้รับความสะดวกสบายและสามารถเข้าถึงภารกิจด้านโครงสร้างพื้นฐานของอบต.นาพญา ประชาชนมีคุณภาพชีวิตที่ดีขึ้น	- กองช่าง - กรมส่งเสริมการปกครองท้องถิ่น
๓๔	โครงการปรับปรุงถนนลูกรัง สายซอยประชารัฐ หมู่ที่ ๖	เพื่อให้ได้ถนนที่ได้มาตรฐานสำหรับใช้ในการคมนาคมติดต่อสื่อสารและขนส่งพืชผลทางการเกษตร	ถนนลูกรัง กว้าง ๔ เมตร ยาว ๘๐๐ เมตร (ตามรูปแบบและรายการที่ อบต. นาพญากำหนด)			๑๙๒,๐๐๐		๑๙๒,๐๐๐	-ถนนมีคุณภาพ และได้มาตรฐาน	-ประชาชนได้รับความสะดวกสบายและสามารถเข้าถึงภารกิจด้านโครงสร้างพื้นฐานของอบต.นาพญา ประชาชนมีคุณภาพชีวิตที่ดีขึ้น	- กองช่าง - กรมส่งเสริมการปกครองท้องถิ่น

๑. ยุทธศาสตร์ที่ ๑ การพัฒนาด้านโครงสร้างพื้นฐานและโลจิสติกส์

๑.๑ กลยุทธ์การพัฒนาโครงสร้างพื้นฐานและสิ่งอำนวยความสะดวกในการสัญจรของประชาชน ปรับปรุง ซ่อมแซม ถนน สะพาน ระบบประปา ให้มีสภาพใช้งานได้และขยายเขตระบบไฟฟ้ารวมถึงติดตั้งไฟส่องสว่างในพื้นที่ตำบลนาพญา

(๑) แผนงานอุตสาหกรรมและการโยธา

ที่	โครงการ	วัตถุประสงค์	เป้าหมาย (ผลผลิตของ โครงการ)	งบประมาณ					ตัวชี้วัด (KPI)	ผลที่คาดว่าจะ ได้รับ	หน่วยงาน รับผิดชอบ หลัก
				๒๕๖๖ (บาท)	๒๕๖๗ (บาท)	๒๕๖๘ (บาท)	๒๕๖๙ (บาท)	๒๕๗๐ (บาท)			
๓๕	โครงการปรับปรุงถนนลูกรังสายซอยบ้านนาวิโรจน์ หมู่ที่ ๖	เพื่อให้ได้ถนนที่ได้มาตรฐานสำหรับใช้ในการคมนาคมติดต่อสื่อสารและขนส่งพืชผลทางการเกษตร	ถนนลูกรัง กว้าง ๔ เมตร ยาว ๕๐๐ เมตร (ตามรูปแบบและรายการที่ อบต. นาพญากำหนด)		๑๒๐,๐๐๐		๑๒๐,๐๐๐		- ถนนมีคุณภาพ และได้มาตรฐาน	- ประชาชนได้รับความสะดวกสบายและสามารถเข้าถึงภารกิจด้านโครงสร้างพื้นฐานของอบต.นาพญา ประชาชนมีคุณภาพชีวิตที่ดีขึ้น	- กองช่าง - กรมส่งเสริมการปกครองท้องถิ่น
๓๖	โครงการปรับปรุงถนนลูกรังสายซอยร่วมใจพัฒนา หมู่ที่ ๖	เพื่อให้ได้ถนนที่ได้มาตรฐานสำหรับใช้ในการคมนาคมติดต่อสื่อสารและขนส่งพืชผลทางการเกษตร	ถนนลูกรัง กว้าง ๔ เมตร ยาว ๙๐๐ เมตร (ตามรูปแบบและรายการที่ อบต. นาพญากำหนด)		๒๑๖,๐๐๐		๒๑๖,๐๐๐		- ถนนลูกรังมีคุณภาพและได้มาตรฐาน	- ประชาชนได้รับความสะดวกสบายและสามารถเข้าถึงภารกิจด้านโครงสร้างพื้นฐานของอบต.นาพญา ประชาชนมีคุณภาพชีวิตที่ดีขึ้น	- กองช่าง - กรมส่งเสริมการปกครองท้องถิ่น

๑. ยุทธศาสตร์ที่ ๑ การพัฒนาด้านโครงสร้างพื้นฐานและโลจิสติกส์

๑.๑ กลยุทธ์การพัฒนาโครงสร้างพื้นฐานและสิ่งอำนวยความสะดวกในการสัญจรของประชาชน ปรับปรุง ซ่อมแซม ถนน สะพาน ระบบประปา ให้มีสภาพใช้งานได้และขยายเขตระบบไฟฟ้ารวมถึงติดตั้งไฟส่องสว่างในพื้นที่ตำบลนาพญา

(๑) แผนงานอุตสาหกรรมและการโยธา

ที่	โครงการ	วัตถุประสงค์	เป้าหมาย (ผลผลิตของ โครงการ)	งบประมาณ					ตัวชี้วัด (KPI)	ผลที่คาดว่าจะ ได้รับ	หน่วยงาน รับผิดชอบ หลัก
				๒๕๖๖ (บาท)	๒๕๖๗ (บาท)	๒๕๖๘ (บาท)	๒๕๖๙ (บาท)	๒๕๗๐ (บาท)			
๓๗	โครงการปรับปรุงถนนลูกรังสายซอยนาลิก หมู่ที่ ๗,๑๓	เพื่อให้ได้ถนนที่ได้มาตรฐานสำหรับใช้ในการคมนาคมติดต่อสื่อสารและขนส่งพืชผลทางการเกษตร	ถนนลูกรัง กว้าง ๔ เมตร ยาว ๑,๐๗๓ เมตร (ตามรูปแบบและรายการที่ อบต. นาพญา กำหนด)		๒๕๗,๕๒๐		๒๕๗,๕๒๐		- ถนนมีคุณภาพ และได้มาตรฐาน	- ประชาชนได้ รับความสะดวกสบาย และสามารถเข้าถึงภารกิจด้านโครงสร้างพื้นฐานของอบต.นาพญา ประชาชนมีคุณภาพชีวิตที่ดีขึ้น	- กองช่าง - กรมส่งเสริมการปกครองท้องถิ่น ของอบต.นาพญา
๓๘	โครงการปรับปรุงถนนลูกรัง สายซอยโตนดห้าตัน ๒ หมู่ที่ ๗	เพื่อให้ได้ถนนที่ได้มาตรฐานสำหรับใช้ในการคมนาคมติดต่อสื่อสารและขนส่งพืชผลทางการเกษตร	ถนนลูกรัง กว้าง ๔ เมตร ยาว ๑,๕๐๐ เมตร (ตามรูปแบบและรายการที่ อบต. นาพญา กำหนด)	๓๖๐,๐๐๐		๓๖๐,๐๐๐		๓๖๐,๐๐๐	- ถนนมีคุณภาพ และได้มาตรฐาน	- ประชาชนได้ รับความสะดวกสบาย และสามารถเข้าถึงภารกิจด้านโครงสร้างพื้นฐานของอบต.นาพญา ประชาชนมีคุณภาพชีวิตที่ดีขึ้น	- กองช่าง - กรมส่งเสริมการปกครองท้องถิ่น ของอบต.นาพญา

๑. ยุทธศาสตร์ที่ ๑ การพัฒนาด้านโครงสร้างพื้นฐานและโลจิสติกส์

๑.๑ กลยุทธ์การพัฒนาโครงสร้างพื้นฐานและสิ่งอำนวยความสะดวกในการสัญจรของประชาชน ปรับปรุง ซ่อมแซม ถนน สะพาน ระบบประปา ให้มีสภาพใช้งานได้และขยายเขตระบบไฟฟ้ารวมถึงติดตั้งไฟส่องสว่างในพื้นที่ตำบลนาพญา

(๑) แผนงานอุตสาหกรรมและการโยธา

ที่	โครงการ	วัตถุประสงค์	เป้าหมาย (ผลผลิตของ โครงการ)	งบประมาณ					ตัวชี้วัด (KPI)	ผลที่คาดว่าจะ ได้รับ	หน่วยงาน รับผิดชอบหลัก
				๒๕๖๖ (บาท)	๒๕๖๗ (บาท)	๒๕๖๘ (บาท)	๒๕๖๙ (บาท)	๒๕๗๐ (บาท)			
๓๙	โครงการปรับปรุงถนนลูกรังสายซอยทุ่งโน ๑ หมู่ที่ ๘	เพื่อให้ได้ถนนที่ได้มาตรฐานสำหรับใช้ในการคมนาคมติดต่อสื่อสารและขนส่งพืชผลทางการเกษตร	ถนนลูกรัง กว้าง ๔ เมตร ยาว ๑,๔๕๘ เมตร (ตามรูปแบบและรายการที่ อบต. นาพญากำหนด)			๓๔๙,๙๒๐		๓๔๙,๙๒๐	-ถนนลูกรังมีคุณภาพและได้มาตรฐาน	-ประชาชนได้รับความสะดวกสบายและสามารถเข้าถึงภารกิจด้านโครงสร้างพื้นฐานของอบต.นาพญา ประชาชนมีคุณภาพชีวิตที่ดีขึ้น	- กองช่าง - กรมส่งเสริมการปกครองท้องถิ่น

๑. ยุทธศาสตร์ที่ ๑ การพัฒนาด้านโครงสร้างพื้นฐานและโลจิสติกส์

๑.๑ กลยุทธ์การพัฒนาโครงสร้างพื้นฐานและสิ่งอำนวยความสะดวกในการสัญจรของประชาชน ปรับปรุง ซ่อมแซม ถนน สะพาน ระบบประปา ให้มีสภาพใช้งานได้และขยายเขตระบบไฟฟ้ารวมถึงติดตั้งไฟส่องสว่างในพื้นที่ตำบลนาพญา

(๑) แผนงานอุตสาหกรรมและการโยธา

ที่	โครงการ	วัตถุประสงค์	เป้าหมาย (ผลผลิตของ โครงการ)	งบประมาณ					ตัวชี้วัด (KPI)	ผลที่คาดว่าจะ ได้รับ	หน่วยงาน รับผิดชอบหลัก
				๒๕๖๖ (บาท)	๒๕๖๗ (บาท)	๒๕๖๘ (บาท)	๒๕๖๙ (บาท)	๒๕๗๐ (บาท)			
๔๐	โครงการปรับปรุงถนนลูกรังสายซอยเขาวง หมู่ที่ ๑๒	เพื่อให้ได้ถนนที่ได้มาตรฐานสำหรับใช้ในการคมนาคมติดต่อสื่อสารและขนส่งพืชผลทางการเกษตร	ซ่อมแซมถนนลูกรังกว้าง ๔ เมตร ยาว ๗๐๐ เมตร (ตามรูปแบบและรายการที่ อบต. นาพญากำหนด)		๑๖๘,๐๐๐		๑๖๘,๐๐๐		- ถนนมีคุณภาพและได้มาตรฐาน	- ประชาชนได้รับความสะดวกสบายและสามารถเข้าถึงภารกิจด้านโครงสร้างพื้นฐานของอบต.นาพญา ประชาชนมีคุณภาพชีวิตที่ดีขึ้น	- กองช่าง - กรมส่งเสริมการปกครองท้องถิ่น
๔๑	โครงการปรับปรุงถนนลูกรังสายซอยคลองราง ๑ หมู่ที่ ๑๔	เพื่อให้ได้ถนนที่ได้มาตรฐานสำหรับใช้ในการคมนาคมติดต่อสื่อสารและขนส่งพืชผลทางการเกษตร	ถนนลูกรังกว้าง ๔ เมตร ยาว ๒,๖๑๖ เมตร (ตามรูปแบบและรายการที่ อบต. นาพญากำหนด)	๖๒๗,๘๔๐		๖๒๗,๘๔๐		๖๒๗,๘๔๐	- ถนนมีคุณภาพและได้มาตรฐาน	- ประชาชนได้รับความสะดวกสบายและสามารถเข้าถึงภารกิจด้านโครงสร้างพื้นฐานของอบต.นาพญา ประชาชนมีคุณภาพชีวิตที่ดีขึ้น	- กองช่าง - กรมส่งเสริมการปกครองท้องถิ่น

๑. ยุทธศาสตร์ที่ ๑ การพัฒนาด้านโครงสร้างพื้นฐานและโลจิสติกส์

๑.๑ กลยุทธ์การพัฒนาโครงสร้างพื้นฐานและสิ่งอำนวยความสะดวกในการสัญจรของประชาชน ปรับปรุง ซ่อมแซม ถนน สะพาน ระบบประปา ให้มีสภาพใช้งานได้และขยายเขตระบบไฟฟ้ารวมถึงติดตั้งไฟส่องสว่างในพื้นที่ตำบลนาพญา

(๑) แผนงานอุตสาหกรรมและการโยธา

ที่	โครงการ	วัตถุประสงค์	เป้าหมาย (ผลผลิตของ โครงการ)	งบประมาณ					ตัวชี้วัด (KPI)	ผลที่คาดว่าจะ ได้รับ	หน่วยงาน รับผิดชอบ หลัก
				๒๕๖๖ (บาท)	๒๕๖๗ (บาท)	๒๕๖๘ (บาท)	๒๕๖๙ (บาท)	๒๕๗๐ (บาท)			
๔๒	โครงการปรับปรุงถนนลูกรังสายซอยสวนป่า หมู่ที่ ๑๕,๑๗	เพื่อให้ได้ถนนที่ได้มาตรฐานสำหรับใช้ในการคมนาคมติดต่อสื่อสารและขนส่งพืชผลทางการเกษตร	ถนนลูกรัง กว้าง ๔ เมตร ยาว ๑,๗๕๐ เมตร (ตามรูปแบบและรายการที่ อบต. นาพญา กำหนด)	๔๒๐,๐๐๐		๔๒๐,๐๐๐		๔๒๐,๐๐๐	- ถนนมีคุณภาพ และได้มาตรฐาน	- ประชาชนได้ รับความสะดวกสบาย และสามารถเข้าถึงภารกิจด้านโครงสร้างพื้นฐานของอบต.นาพญา ประชาชนมีคุณภาพชีวิตที่ดีขึ้น	- กองช่าง - กรมส่งเสริมการปกครองท้องถิ่น ของอบต.นาพญา
๔๓	โครงการปรับปรุงถนนลูกรังสายซอยไส่ข้าวลิบ หมู่ที่ ๑๕	เพื่อให้ได้ถนนที่ได้มาตรฐานสำหรับใช้ในการคมนาคมติดต่อสื่อสารและขนส่งพืชผลทางการเกษตร	ถนนลูกรัง กว้าง ๔ เมตร ยาว ๑,๐๔๓ เมตร (ตามรูปแบบและรายการที่ อบต. นาพญา กำหนด)		๒๕๐,๓๒๐		๒๕๐,๓๒๐		- ถนนมีคุณภาพ และได้มาตรฐาน	- ประชาชนได้ รับความสะดวกสบาย และสามารถเข้าถึงภารกิจด้านโครงสร้างพื้นฐานของอบต.นาพญา ประชาชนมีคุณภาพชีวิตที่ดีขึ้น	- กองช่าง - กรมส่งเสริมการปกครองท้องถิ่น ของอบต.นาพญา

๑. ยุทธศาสตร์ที่ ๑ การพัฒนาด้านโครงสร้างพื้นฐานและโลจิสติกส์

๑.๑ กลยุทธ์การพัฒนาโครงสร้างพื้นฐานและสิ่งอำนวยความสะดวกในการสัญจรของประชาชน ปรับปรุง ซ่อมแซม ถนน สะพาน ระบบประปา ให้มีสภาพใช้งานได้และขยายเขตระบบไฟฟ้ารวมถึงติดตั้งไฟส่องสว่างในพื้นที่ตำบลนาพญา

(๑) แผนงานอุตสาหกรรมและการโยธา

ที่	โครงการ	วัตถุประสงค์	เป้าหมาย (ผลผลิตของ โครงการ)	งบประมาณ					ตัวชี้วัด (KPI)	ผลที่คาดว่าจะ ได้รับ	หน่วยงาน รับผิดชอบ หลัก
				๒๕๖๖ (บาท)	๒๕๖๗ (บาท)	๒๕๖๘ (บาท)	๒๕๖๙ (บาท)	๒๕๗๐ (บาท)			
๔๔	โครงการปรับปรุงถนนลูกรังสายซอยย่านยาว หมู่ที่ ๑๕,๑๘,๑๖	เพื่อให้ได้ถนนที่ได้มาตรฐานสำหรับใช้ในการคมนาคมติดต่อสื่อสารและขนส่งพืชผลทางการเกษตร	ถนนลูกรัง กว้าง ๔ เมตร ยาว ๒,๗๔๔ เมตร (ตามรูปแบบและรายการที่ อบต. นาพญา กำหนด)			๖๕๘,๕๖๐		๖๕๘,๕๖๐	-ถนนมีคุณภาพ และได้มาตรฐาน	-ประชาชนได้รับความสะดวกสบายและสามารถเข้าถึงภารกิจด้านโครงสร้างพื้นฐานของอบต.นาพญา ประชาชนมีคุณภาพชีวิตที่ดีขึ้น	- กองช่าง - กรมส่งเสริมการปกครองท้องถิ่น
๔๕	โครงการปรับปรุงถนนลูกรังสายซอยห้วยยูง หมู่ที่ ๑๗	เพื่อให้ได้ถนนที่ได้มาตรฐานสำหรับใช้ในการคมนาคมติดต่อสื่อสารและขนส่งพืชผลทางการเกษตร	ถนนลูกรัง กว้าง ๔ เมตร ยาว ๘๒๕ เมตร (ตามรูปแบบและรายการที่ อบต. นาพญา กำหนด)		๑๙๘,๐๐๐		๑๙๘,๐๐๐		-ถนนมีคุณภาพ และได้มาตรฐาน	-ประชาชนได้รับความสะดวกสบายและสามารถเข้าถึงภารกิจด้านโครงสร้างพื้นฐานของอบต.นาพญา ประชาชนมีคุณภาพชีวิตที่ดีขึ้น	- กองช่าง - กรมส่งเสริมการปกครองท้องถิ่น

๑. ยุทธศาสตร์ที่ ๑ การพัฒนาด้านโครงสร้างพื้นฐานและโลจิสติกส์

๑.๑ กลยุทธ์การพัฒนาโครงสร้างพื้นฐานและสิ่งอำนวยความสะดวกในการสัญจรของประชาชน ปรับปรุง ซ่อมแซม ถนน สะพาน ระบบประปา ให้มีสภาพใช้งานได้และขยายเขตระบบไฟฟ้ารวมถึงติดตั้งไฟส่องสว่างในพื้นที่ตำบลนาพญา

(๑) แผนงานอุตสาหกรรมและการโยธา

ที่	โครงการ	วัตถุประสงค์	เป้าหมาย (ผลผลิตของ โครงการ)	งบประมาณ					ตัวชี้วัด (KPI)	ผลที่คาดว่าจะ ที่ได้รับ	หน่วยงาน รับผิดชอบหลัก
				๒๕๖๖ (บาท)	๒๕๖๗ (บาท)	๒๕๖๘ (บาท)	๒๕๖๙ (บาท)	๒๕๗๐ (บาท)			
๔๖	โครงการปรับปรุงถนนลูกรังสายซอยชัยมงคล หมู่ที่ ๑๘,๕	เพื่อให้ได้ถนนที่ได้มาตรฐานสำหรับใช้ในการคมนาคมติดต่อสื่อสารและขนส่งพืชผลทางการเกษตร	ถนนลูกรัง กว้าง ๔ เมตร ยาว ๑,๕๑๕ เมตร (ตามรูปแบบและรายการที่ อบต. นาพญากำหนด)	๓๖๓,๖๐๐		๓๖๓,๖๐๐		๓๖๓,๖๐๐	-ถนนมีคุณภาพและได้มาตรฐาน	-ประชาชนได้รับความสะดวกสบายและสามารถเข้าถึงภารกิจด้านโครงสร้างพื้นฐานของอบต.นาพญา ประชาชนมีคุณภาพชีวิตที่ดีขึ้น	- กองช่าง - กรมส่งเสริมการปกครองท้องถิ่น
๔๗	โครงการปรับปรุงถนนลูกรังสายซอยแสนสุข หมู่ที่ ๑๘	เพื่อให้ได้ถนนที่ได้มาตรฐานสำหรับใช้ในการคมนาคมติดต่อสื่อสารและขนส่งพืชผลทางการเกษตร	ถนนลูกรัง กว้าง ๔ เมตร ยาว ๙๙๘ เมตร (ตามรูปแบบและรายการที่ อบต. นาพญากำหนด)		๒๓๙,๕๒๐		๒๓๙,๕๒๐		-ถนนมีคุณภาพและได้มาตรฐาน	-ประชาชนได้รับความสะดวกสบายและสามารถเข้าถึงภารกิจด้านโครงสร้างพื้นฐานของอบต.นาพญา ประชาชนมีคุณภาพชีวิตที่ดีขึ้น	- กองช่าง - กรมส่งเสริมการปกครองท้องถิ่น

๑. ยุทธศาสตร์ที่ ๑ การพัฒนาด้านโครงสร้างพื้นฐานและโลจิสติกส์

๑.๑ กลยุทธ์การพัฒนาโครงสร้างพื้นฐานและสิ่งอำนวยความสะดวกในการสัญจรของประชาชน ปรับปรุง ซ่อมแซม ถนน สะพาน ระบบประปา ให้มีสภาพใช้งานได้และขยายเขตระบบไฟฟ้ารวมถึงติดตั้งไฟส่องสว่างในพื้นที่ตำบลนาพญา

(๑) แผนงานอุตสาหกรรมและการโยธา

ที่	โครงการ	วัตถุประสงค์	เป้าหมาย (ผลผลิตของโครงการ)	งบประมาณ					ตัวชี้วัด (KPI)	ผลที่คาดว่าจะได้รับ	หน่วยงานรับผิดชอบหลัก
				๒๕๖๖ (บาท)	๒๕๖๗ (บาท)	๒๕๖๘ (บาท)	๒๕๖๙ (บาท)	๒๕๗๐ (บาท)			
๔๘	โครงการปรับปรุงถนนลูกรังสายซอยชวนชม หมู่ที่ ๑๘	เพื่อให้ได้ถนนที่ได้มาตรฐานสำหรับใช้ในการคมนาคมติดต่อสื่อสารและขนส่งพืชผลทางการเกษตร	ถนนลูกรัง กว้าง ๔ เมตร ยาว ๗๑๐ เมตร (ตามรูปแบบและรายการที่ อบต. นาพญา กำหนด)	๑๗๐,๔๐๐		๑๗๐,๔๐๐		๑๗๐,๔๐๐	-ถนนมีคุณภาพและได้มาตรฐาน	-ประชาชนได้รับความสะดวกสบายและสามารถเข้าถึงภารกิจด้านโครงสร้างพื้นฐานของอบต.นาพญา ประชาชนมีคุณภาพชีวิตที่ดีขึ้น	- กองช่าง - กรมส่งเสริมการปกครองท้องถิ่น
๔๙	โครงการปรับปรุงถนนลูกรังสายซอยเขาดิน ๓ หมู่ที่ ๑๙	เพื่อให้ได้ถนนที่ได้มาตรฐานสำหรับใช้ในการคมนาคมติดต่อสื่อสารและขนส่งพืชผลทางการเกษตร	ถนนลูกรัง กว้าง ๔ เมตร ยาว ๑,๖๗๐ เมตร (ตามรูปแบบและรายการที่ อบต. นาพญา กำหนด)	๔๐๐,๘๐๐					-ถนนมีคุณภาพและได้มาตรฐาน	-ประชาชนได้รับความสะดวกสบายและสามารถเข้าถึงภารกิจด้านโครงสร้างพื้นฐานของอบต.นาพญา ประชาชนมีคุณภาพชีวิตที่ดีขึ้น	- กองช่าง - กรมส่งเสริมการปกครองท้องถิ่น

๑. ยุทธศาสตร์ที่ ๑ การพัฒนาด้านโครงสร้างพื้นฐานและโลจิสติกส์

๑.๑ กลยุทธ์การพัฒนาโครงสร้างพื้นฐานและสิ่งอำนวยความสะดวกในการสัญจรของประชาชน ปรับปรุง ซ่อมแซม ถนน สะพาน ระบบประปา ให้มีสภาพใช้งานได้และขยายเขตระบบไฟฟ้ารวมถึงติดตั้งไฟส่องสว่างในพื้นที่ตำบลนาพญา

(๑) แผนงานอุตสาหกรรมและการโยธา

ที่	โครงการ	วัตถุประสงค์	เป้าหมาย (ผลผลิตของ โครงการ)	งบประมาณ					ตัวชี้วัด (KPI)	ผลที่คาดว่าจะ ได้รับ	หน่วยงาน รับผิดชอบหลัก
				๒๕๖๖ (บาท)	๒๕๖๗ (บาท)	๒๕๖๘ (บาท)	๒๕๖๙ (บาท)	๒๕๗๐ (บาท)			
๕๐	โครงการปรับปรุงถนนลูกรังสายซอยเขาหิน ๑ หมู่ที่ ๑๙	เพื่อให้ได้ถนนที่ได้มาตรฐานสำหรับใช้ในการคมนาคมติดต่อสื่อสารและขนส่งพืชผลทางการเกษตร	ถนนลูกรัง กว้าง ๔ เมตร ยาว ๓๘๐ เมตร (ตามรูปแบบและรายการที่ อบต. นาพญา กำหนด)			๙๑,๒๐๐		๙๑,๒๐๐	-ถนนมีคุณภาพและได้มาตรฐาน	-ประชาชนได้รับความสะดวกสบายและสามารถเข้าถึงภารกิจด้านโครงสร้างพื้นฐานของอบต.นาพญา ประชาชนมีคุณภาพชีวิตที่ดีขึ้น	- กองช่าง - กรมส่งเสริมการปกครองท้องถิ่น
๕๑	โครงการปรับปรุงถนนลูกรังสายซอยเขาหิน ๒ หมู่ที่ ๑๙	เพื่อให้ได้ถนนที่ได้มาตรฐานสำหรับใช้ในการคมนาคมติดต่อสื่อสารและขนส่งพืชผลทางการเกษตร	ถนนลูกรัง กว้าง ๔ เมตร ยาว ๕๕๐ เมตร (ตามรูปแบบและรายการที่ อบต. นาพญา กำหนด)		๑๓๒,๐๐๐		๑๓๒,๐๐๐		-ถนนมีคุณภาพและได้มาตรฐาน	-ประชาชนได้รับความสะดวกสบายและสามารถเข้าถึงภารกิจด้านโครงสร้างพื้นฐานของอบต.นาพญา ประชาชนมีคุณภาพชีวิตที่ดีขึ้น	- กองช่าง - กรมส่งเสริมการปกครองท้องถิ่น

๑. ยุทธศาสตร์ที่ ๑ การพัฒนาด้านโครงสร้างพื้นฐานและโลจิสติกส์

๑.๑ กลยุทธ์การพัฒนาโครงสร้างพื้นฐานและสิ่งอำนวยความสะดวกในการสัญจรของประชาชน ปรับปรุง ซ่อมแซม ถนน สะพาน ระบบประปาให้มีสภาพใช้งานได้และขยายเขตระบบไฟฟ้ารวมถึงติดตั้งไฟส่องสว่างในพื้นที่ตำบลนาพญา

(๑) แผนงานอุตสาหกรรมและการโยธา

ที่	โครงการ	วัตถุประสงค์	เป้าหมาย (ผลผลิตของโครงการ)	งบประมาณ					ตัวชี้วัด (KPI)	ผลที่คาดว่าจะได้รับ	หน่วยงานรับผิดชอบหลัก
				๒๕๖๖ (บาท)	๒๕๖๗ (บาท)	๒๕๖๘ (บาท)	๒๕๖๙ (บาท)	๒๕๗๐ (บาท)			
๕๒	โครงการก่อสร้างท่อลอดเหลี่ยมคสล. หมู่ที่ ๑๒	เพื่อระบายน้ำท่วมและบรรเทาความเดือดร้อนให้กับประชาชนในการประกอบอาชีพเกษตรกรรม	ขนาด ๑.๕๐ x ๑.๕๐ เมตร ยาว ๘ เมตร ชนิด ๒ ช่องน้ำ และเทพื้น ค.ส.ล. (หลังท่อเหลี่ยม) <i>(ตามรูปแบบและรายการที่ อบต. นาพญา กำหนด)</i>		๔๕๐,๐๐๐		๔๕๐,๐๐๐		-สามารถระบายน้ำท่วมขังได้ไม่น้อยกว่าร้อยละ ๘๐	-ประชาชนได้รับความสะดวกสบายและสามารถเข้าถึงภารกิจด้านโครงสร้างพื้นฐานของอบต.นาพญา ประชาชนมีคุณภาพชีวิตที่ดีขึ้น	กองช่าง
๕๓	โครงการก่อสร้างท่อลอดเหลี่ยมคสล.สายซอย ชัยมงคล หมู่ที่ ๑๘	เพื่อระบายน้ำท่วมและบรรเทาความเดือดร้อนให้กับประชาชนในการประกอบอาชีพเกษตรกรรม	ขนาด ๑.๕๐ x ๑.๕๐ เมตร ยาว ๘ เมตร ชนิด ๒ ช่องน้ำ และเทพื้น ค.ส.ล. (หลังท่อเหลี่ยม) <i>(ตามรูปแบบและรายการที่ อบต. นาพญา กำหนด)</i>		๔๕๐,๐๐๐		๔๕๐,๐๐๐		-สามารถระบายน้ำท่วมขังได้ไม่น้อยกว่าร้อยละ ๘๐	-ประชาชนได้รับความสะดวกสบายและสามารถเข้าถึงภารกิจด้านโครงสร้างพื้นฐานของอบต.นาพญา ประชาชนมีคุณภาพชีวิตที่ดีขึ้น	กองช่าง

๑. ยุทธศาสตร์ที่ ๑ การพัฒนาด้านโครงสร้างพื้นฐานและโลจิสติกส์

๑.๑ กลยุทธ์การพัฒนาโครงสร้างพื้นฐานและสิ่งอำนวยความสะดวกในการสัญจรของประชาชน ปรับปรุง ซ่อมแซม ถนน สะพาน ระบบประปาให้มีสภาพใช้งานได้และขยายเขตระบบไฟฟ้ารวมถึงติดตั้งไฟส่องสว่างในพื้นที่ตำบลนาพญา

(๑) แผนงานอุตสาหกรรมและการโยธา

ที่	โครงการ	วัตถุประสงค์	เป้าหมาย (ผลผลิตของ โครงการ)	งบประมาณ					ตัวชี้วัด (KPI)	ผลที่คาดว่าจะ ได้รับ	หน่วยงาน รับผิดชอบหลัก
				๒๕๖๖ (บาท)	๒๕๖๗ (บาท)	๒๕๖๘ (บาท)	๒๕๖๙ (บาท)	๒๕๗๐ (บาท)			
๕๔	โครงการขยายเขตประปาหมู่บ้าน หมู่ที่ ๔ ถนนสายซอยบ้านสองนุ้ย	เพื่อให้ประชาชนสามารถใช้น้ำในการอุปโภคและบริโภคอย่างเพียงพอ	ขยายเขตประปาหมู่บ้านงานชุดฝังท่อจ่ายน้ำ P.V.C ชั้น ๘.๕ (มอก. ๑๗-๒๕๖๑) ขนาดเส้นผ่านศูนย์กลาง ๒ นิ้วระยะทาง ๖๐๐ เมตร (ตามรูปแบบและรายการที่อบต.นาพญากำหนด)		๖๙,๐๐๐		๖๙,๐๐๐		- ประชาชนมีความพึงพอใจและได้รับผลประโยชน์ไม่น้อยกว่าร้อยละ ๘๐	-ประชาชนได้รับความสะดวกสบายและสามารถเข้าถึงภารกิจด้านโครงสร้างพื้นฐานของอบต.นาพญา ประชาชนมีคุณภาพชีวิตที่ดีขึ้น	กองช่าง
๕๕	โครงการขยายเขตประปา หมู่บ้านสายซอยหนองควายเนา หมู่ที่ ๔,๑๓	เพื่อให้ประชาชนสามารถใช้น้ำในการอุปโภคและบริโภคอย่างเพียงพอ	ขยายเขตประปาหมู่บ้านงานชุดฝังท่อจ่ายน้ำ P.V.C ชั้น ๘.๕ (มอก. ๑๗-๒๕๖๑) ขนาดเส้นผ่านศูนย์กลาง ๒ นิ้วระยะทาง ๘๐๐ เมตร (ตามรูปแบบและรายการที่อบต.นาพญากำหนด)	๙๒,๐๐๐		๙๒,๐๐๐		๙๒,๐๐๐	- ประชาชนมีความพึงพอใจและได้รับผลประโยชน์ไม่น้อยกว่าร้อยละ ๘๐	-ประชาชนได้รับความสะดวกสบายและสามารถเข้าถึงภารกิจด้านโครงสร้างพื้นฐานของอบต.นาพญา ประชาชนมีคุณภาพชีวิตที่ดีขึ้น	กองช่าง

๑. ยุทธศาสตร์ที่ ๑ การพัฒนาด้านโครงสร้างพื้นฐานและโลจิสติกส์

๑.๑ กลยุทธ์การพัฒนาโครงสร้างพื้นฐานและสิ่งอำนวยความสะดวกในการสัญจรของประชาชน ปรับปรุง ซ่อมแซม ถนน สะพาน ระบบประปา ให้มีสภาพใช้งานได้และขยายเขตระบบไฟฟ้ารวมถึงติดตั้งไฟส่องสว่างในพื้นที่ตำบลนาพญา

(๑) แผนงานอุตสาหกรรมและการโยธา

ที่	โครงการ	วัตถุประสงค์	เป้าหมาย (ผลผลิตของโครงการ)	งบประมาณ					ตัวชี้วัด (KPI)	ผลที่คาดว่าจะได้รับ	หน่วยงานรับผิดชอบหลัก
				๒๕๖๖ (บาท)	๒๕๖๗ (บาท)	๒๕๖๘ (บาท)	๒๕๖๙ (บาท)	๒๕๗๐ (บาท)			
๕๖	โครงการขยายเขตประปาหมู่บ้าน หมู่ที่ ๔ ถนนนาพญา-บางมัน ทางหลวงชนบท ๔๐๒๓	เพื่อให้ประชาชนสามารถใช้น้ำในการอุปโภคและบริโภคอย่างเพียงพอ	ขยายเขตประปาหมู่บ้านงานชุดฝังท่อจ่ายน้ำ P.V.C ชั้น ๘.๕ (มอก. ๑๗-๒๕๖๑) ขนาดเส้นผ่านศูนย์กลาง ๒ นิ้วระยะทาง ๓๐๐ เมตร (ตามรูปแบบและรายการที่อบต.นาพญากำหนด)	๓๔,๕๐๐		๓๔,๕๐๐		๓๔,๕๐๐	- ประชาชนมีความพึงพอใจและได้รับผลประโยชน์ไม่น้อยกว่าร้อยละ ๘๐	-ประชาชนได้รับความสะดวกสบายและสามารถเข้าถึงภารกิจด้านโครงสร้างพื้นฐานของอบต.นาพญา ประชาชนมีคุณภาพชีวิตที่ดีขึ้น	กองช่าง

๑. ยุทธศาสตร์ที่ ๑ การพัฒนาด้านโครงสร้างพื้นฐานและโลจิสติกส์

๑.๑ กลยุทธ์การพัฒนาโครงสร้างพื้นฐานและสิ่งอำนวยความสะดวกในการสัญจรของประชาชน ปรับปรุง ซ่อมแซม ถนน สะพาน ระบบประปา ให้มีสภาพใช้งานได้และขยายเขตระบบไฟฟ้ารวมถึงติดตั้งไฟส่องสว่างในพื้นที่ตำบลนาพญา

(๑) แผนงานอุตสาหกรรมและการโยธา

ที่	โครงการ	วัตถุประสงค์	เป้าหมาย (ผลผลิตของโครงการ)	งบประมาณ					ตัวชี้วัด (KPI)	ผลที่คาดว่าจะได้รับ	หน่วยงานรับผิดชอบหลัก
				๒๕๖๖ (บาท)	๒๕๖๗ (บาท)	๒๕๖๘ (บาท)	๒๕๖๙ (บาท)	๒๕๗๐ (บาท)			
๕๗	โครงการขยายเขตประปาหมู่บ้านสายซอยสะพานยูง หมู่ที่ ๗	เพื่อให้ประชาชนสามารถใช้น้ำในการอุปโภคและบริโภคอย่างเพียงพอ	ขยายเขตประปาหมู่บ้านงานชุดฝังท่อจ่ายน้ำ P.V.C ชั้น ๘.๕ (มอก. ๑๗-๒๕๖๑) ขนาดเส้นผ่านศูนย์กลาง ๒ นิ้วระยะทาง ๓๐๐ เมตร (ตามรูปแบบและรายการที่อบต.นาพญากำหนด)		๓๔,๕๐๐		๓๔,๕๐๐		- ประชาชนมีความพึงพอใจและได้รับผลประโยชน์ไม่น้อยกว่าร้อยละ ๘๐	- ประชาชนได้รับความสะดวกสบายและสามารถเข้าถึงภารกิจด้านโครงสร้างพื้นฐานของอบต.นาพญา ประชาชนมีคุณภาพชีวิตที่ดีขึ้น	กองช่าง
๕๘	โครงการขยายเขตประปาหมู่บ้าน หมู่ที่ ๙ ถนนเส้นสามแยกอนามัย-วัดราษฎร์บำรุง	เพื่อให้ประชาชนสามารถใช้น้ำในการอุปโภคและบริโภคอย่างเพียงพอ	ขยายเขตประปาหมู่บ้านงานชุดฝังท่อจ่ายน้ำ P.V.C ชั้น ๘.๕ (มอก. ๑๗-๒๕๖๑) ขนาดเส้นผ่านศูนย์กลาง ๒ นิ้วระยะทาง ๑,๐๐๐ เมตร (ตามรูปแบบและรายการที่อบต.นาพญากำหนด)	๑๑๕,๐๐๐		๑๑๕,๐๐๐		๑๑๕,๐๐๐	- ประชาชนมีความพึงพอใจและได้รับผลประโยชน์ไม่น้อยกว่าร้อยละ ๘๐	- ประชาชนได้รับความสะดวกสบายและสามารถเข้าถึงภารกิจด้านโครงสร้างพื้นฐานของอบต.นาพญา ประชาชนมีคุณภาพชีวิตที่ดีขึ้น	กองช่าง

๑. ยุทธศาสตร์ที่ ๑ การพัฒนาด้านโครงสร้างพื้นฐานและโลจิสติกส์

๑.๑ กลยุทธ์การพัฒนาโครงสร้างพื้นฐานและสิ่งอำนวยความสะดวกในการสัญจรของประชาชน ปรับปรุง ซ่อมแซม ถนน สะพาน ระบบประปาให้มีสภาพใช้งานได้และขยายเขตระบบไฟฟ้ารวมถึงติดตั้งไฟส่องสว่างในพื้นที่ตำบลนาพญา

(๑) แผนงานอุตสาหกรรมและการโยธา

ที่	โครงการ	วัตถุประสงค์	เป้าหมาย (ผลผลิตของ โครงการ)	งบประมาณ					ตัวชี้วัด (KPI)	ผลที่คาดว่าจะ ได้รับ	หน่วยงาน รับผิดชอบหลัก
				๒๕๖๖ (บาท)	๒๕๖๗ (บาท)	๒๕๖๘ (บาท)	๒๕๖๙ (บาท)	๒๕๗๐ (บาท)			
๕๙	โครงการขยายเขตประปาหมู่บ้าน หมู่ที่ ๑๑ ถนนหลังสวน-ละแม รหัสถนน ชพ ๔๑๓๔	เพื่อให้ประชาชนสามารถใช้น้ำในการอุปโภคและบริโภคอย่างเพียงพอ	ขยายเขตประปาหมู่บ้านงานชุดฝังท่อจ่ายน้ำ P.V.C ชั้น ๘.๕ (มอก. ๑๗-๒๕๖๑) ขนาดเส้นผ่านศูนย์กลาง ๒ นิ้วระยะทาง ๑,๐๐๐ เมตร (ตามรูปแบบและรายการที่อบต.นาพญากำหนด)		๑๑๕,๐๐๐		๑๑๕,๐๐๐		- ประชาชนมีความพึงพอใจและได้รับผลประโยชน์ไม่น้อยกว่าร้อยละ ๘๐	-ประชาชนได้รับความสะดวกสบายและสามารถเข้าถึงภารกิจด้านโครงสร้างพื้นฐานของอบต.นาพญา ประชาชนมีคุณภาพชีวิตที่ดีขึ้น	กองช่าง
๖๐	โครงการขยายเขตประปาหมู่บ้าน หมู่ที่ ๑๒	เพื่อให้ประชาชนสามารถใช้น้ำในการอุปโภคและบริโภคอย่างเพียงพอ	ขยายเขตประปาหมู่บ้านงานชุดฝังท่อจ่ายน้ำ P.V.C ชั้น ๘.๕ (มอก. ๑๗-๒๕๖๑) ขนาดเส้นผ่านศูนย์กลาง ๒ นิ้วระยะทาง ๘๐๐ เมตร (ตามรูปแบบและรายการที่อบต.นาพญากำหนด)	๙๒,๐๐๐		๙๒,๐๐๐		๙๒,๐๐๐	- ประชาชนมีความพึงพอใจและได้รับผลประโยชน์ไม่น้อยกว่าร้อยละ ๘๐	-ประชาชนได้รับความสะดวกสบายและสามารถเข้าถึงภารกิจด้านโครงสร้างพื้นฐานของอบต.นาพญา ประชาชนมีคุณภาพชีวิตที่ดีขึ้น	กองช่าง

๑. ยุทธศาสตร์ที่ ๑ การพัฒนาด้านโครงสร้างพื้นฐานและโลจิสติกส์

๑.๑ กลยุทธ์การพัฒนาโครงสร้างพื้นฐานและสิ่งอำนวยความสะดวกในการสัญจรของประชาชน ปรับปรุง ซ่อมแซม ถนน สะพาน ระบบประปา ให้มีสภาพใช้งานได้และขยายเขตระบบไฟฟ้ารวมถึงติดตั้งไฟส่องสว่างในพื้นที่ตำบลนาพญา

(๑) แผนงานอุตสาหกรรมและการโยธา

ที่	โครงการ	วัตถุประสงค์	เป้าหมาย (ผลผลิตของ โครงการ)	งบประมาณ					ตัวชี้วัด (KPI)	ผลที่คาดว่าจะ ได้รับ	หน่วยงาน รับผิดชอบหลัก	
				๒๕๖๖ (บาท)	๒๕๖๗ (บาท)	๒๕๖๘ (บาท)	๒๕๖๙ (บาท)	๒๕๗๐ (บาท)				
๖๑	โครงการขยายเขตประปาหมู่บ้าน หมู่ที่ ๑๖ ทางหลวงชนบท สาย ชพ ๔๐๑๙ ถนนเลียบชายฝั่งทะเลภาคใต้สาย ชพ.๔๐๑๙	เพื่อให้ประชาชนสามารถใช้น้ำในการอุปโภคและบริโภคอย่างเพียงพอ	ขยายเขตประปาหมู่บ้านงานชุดฝังท่อจ่ายน้ำ P.V.C ชั้น ๘.๕ (มอก. ๑๗-๒๕๖๑) ขนาดเส้นผ่านศูนย์กลาง ๒ นิ้วระยะทาง ๒,๒๐๐ เมตร (ตามรูปแบบและรายการที่อบต.นาพญากำหนด)		๒๕๙,๐๐๐					- ประชาชนมีความพึงพอใจและได้รับผลประโยชน์ไม่น้อยกว่าร้อยละ ๘๐	-ประชาชนได้รับความสะดวกสบายและสามารถเข้าถึงภารกิจด้านโครงสร้างพื้นฐานของอบต.นาพญา ประชาชนมีคุณภาพชีวิตที่ดีขึ้น	กองช่าง
๖๒	โครงการขยายเขตประปาหมู่บ้านสายซอยย่านยาว หมู่ที่ ๑๘	เพื่อให้ประชาชนสามารถใช้น้ำในการอุปโภคและบริโภคอย่างเพียงพอ	ขยายเขตประปาหมู่บ้านงานชุดฝังท่อจ่ายน้ำ P.V.C ชั้น ๘.๕ (มอก. ๑๗-๒๕๖๑) ขนาดเส้นผ่านศูนย์กลาง ๒ นิ้วระยะทาง ๖๕๐ เมตร (ตามรูปแบบและรายการที่อบต.นาพญากำหนด)	๗๔,๗๕๐		๗๔,๗๕๐		๗๔,๗๕๐	- ประชาชนมีความพึงพอใจและได้รับผลประโยชน์ไม่น้อยกว่าร้อยละ ๘๐	-ประชาชนได้รับความสะดวกสบายและสามารถเข้าถึงภารกิจด้านโครงสร้างพื้นฐานของอบต.นาพญา ประชาชนมีคุณภาพชีวิตที่ดีขึ้น	กองช่าง	

๑. ยุทธศาสตร์ที่ ๑ การพัฒนาด้านโครงสร้างพื้นฐานและโลจิสติกส์

๑.๑ กลยุทธ์การพัฒนาโครงสร้างพื้นฐานและสิ่งอำนวยความสะดวกในการสัญจรของประชาชน ปรับปรุง ซ่อมแซม ถนน สะพาน ระบบประปาให้มีสภาพใช้งานได้และขยายเขตระบบไฟฟ้ารวมถึงติดตั้งไฟส่องสว่างในพื้นที่ตำบลนาพญา

(๑) แผนงานอุตสาหกรรมและการโยธา

ที่	โครงการ	วัตถุประสงค์	เป้าหมาย (ผลผลิตของ โครงการ)	งบประมาณ					ตัวชี้วัด (KPI)	ผลที่คาดว่าจะ ได้รับ	หน่วยงาน รับผิดชอบหลัก
				๒๕๖๖ (บาท)	๒๕๖๗ (บาท)	๒๕๖๘ (บาท)	๒๕๖๙ (บาท)	๒๕๗๐ (บาท)			
๖๓	โครงการก่อสร้างระบบประปาสายซอยราษฎร์พัฒนา หมู่ที่ ๙	เพื่อให้ประชาชนสามารถใช้น้ำในการอุปโภคและบริโภคอย่างเพียงพอ	- ถังแชมเปญ ขนาด ๒๐ ลบ.ม สูง ๒๐ ม. - ถังกรอง ๓๐ แคนลอน/นาที่ (ตามรูปแบบและรายการที่ อบต. นาพญากำหนด)		๑,๐๕๐,๐๐๐		๑,๐๕๐,๐๐๐		-ประชาชน ร้อยละ ๙๐ ได้ มีน้ำใช้เพียงพอต่อการอุปโภค-บริโภค	-ประชาชนได้ รับความสะดวกสบายและสามารถเข้าถึงภารกิจด้านโครงสร้างพื้นฐานของอบต.นาพญา ประชาชนมีคุณภาพชีวิตที่ดีขึ้น	กองช่าง
๖๔	โครงการก่อสร้างคูระบายน้ำแบบรางรูปตัววี สายซอยหนองควายเฒ่า หมู่ที่ ๔	เพื่อระบายน้ำท่วมและบรรเทาความเดือดร้อนให้กับประชาชน	ก่อสร้างคูระบายน้ำ คสล. ขนาดปากคูระบายน้ำ กว้าง ๒ เมตร ยาว ๒๐๐ เมตร ลึก ๑ เมตร (ตามรูปแบบและรายการที่ อบต. นาพญากำหนด)			๓๐๐,๐๐๐		๓๐๐,๐๐๐	-สามารถระบายน้ำท่วมขังได้ไม่น้อยกว่าร้อยละ ๘๐	-ประชาชนได้ รับความสะดวกสบายและสามารถเข้าถึงภารกิจด้านโครงสร้างพื้นฐานของอบต.นาพญา ประชาชนมีคุณภาพชีวิตที่ดีขึ้น	กองช่าง

๑. ยุทธศาสตร์ที่ ๑ การพัฒนาด้านโครงสร้างพื้นฐานและโลจิสติกส์

๑.๑ กลยุทธ์การพัฒนาโครงสร้างพื้นฐานและสิ่งอำนวยความสะดวกในการสัญจรของประชาชน ปรับปรุง ซ่อมแซม ถนน สะพาน ระบบประปาให้มีสภาพใช้งานได้และขยายเขตระบบไฟฟ้ารวมถึงติดตั้งไฟส่องสว่างในพื้นที่ตำบลนาพญา

(๑) แผนงานอุตสาหกรรมและการโยธา

ที่	โครงการ	วัตถุประสงค์	เป้าหมาย (ผลผลิตของโครงการ)	งบประมาณ					ตัวชี้วัด (KPI)	ผลที่คาดว่าจะได้รับ	หน่วยงานรับผิดชอบหลัก
				๒๕๖๖ (บาท)	๒๕๖๗ (บาท)	๒๕๖๘ (บาท)	๒๕๖๙ (บาท)	๒๕๗๐ (บาท)			
๖๕	โครงการก่อสร้างคูระบายน้ำแบบรางรูปตัววี หมู่ที่ ๕,๗	เพื่อระบายน้ำท่วมและบรรเทาความเดือดร้อนให้กับประชาชน	ก่อสร้างคูระบายน้ำ คสล. ขนาดปากคูระบายน้ำกว้าง ๒ เมตร ยาว ๓๐๐ เมตร ลึก ๑ เมตร (ตามรูปแบบและรายการที่ อบต. นาพญากำหนด)		๔๕๐,๐๐๐		๔๕๐,๐๐๐		-สามารถระบายน้ำท่วมขังได้ไม่น้อยกว่าร้อยละ ๘๐	-ประชาชนได้รับความสะดวกสบายและสามารถเข้าถึงภารกิจด้านโครงสร้างพื้นฐานของอบต.นาพญา ประชาชนมีคุณภาพชีวิตที่ดีขึ้น	กองช่าง
๖๖	โครงการก่อสร้างคูระบายน้ำแบบรางรูปตัววี สายซอยห้วยกรวด-สายซอยบ่อไ้ว หมู่ที่ ๑๘	เพื่อระบายน้ำท่วมและบรรเทาความเดือดร้อนให้กับประชาชน	ก่อสร้างคูระบายน้ำ คสล. ขนาดปากคูระบายน้ำกว้าง ๒ เมตร ยาว ๑๕๐ เมตร ลึก ๑ เมตร (ตามรูปแบบและรายการที่ อบต. นาพญากำหนด)	๒๒๕,๐๐๐		๒๒๕,๐๐๐		๒๒๕,๐๐๐	-สามารถระบายน้ำท่วมขังได้ไม่น้อยกว่าร้อยละ ๘๐	-ประชาชนได้รับความสะดวกสบายและสามารถเข้าถึงภารกิจด้านโครงสร้างพื้นฐานของอบต.นาพญา ประชาชนมีคุณภาพชีวิตที่ดีขึ้น	กองช่าง

๑. ยุทธศาสตร์ที่ ๑ การพัฒนาด้านโครงสร้างพื้นฐานและโลจิสติกส์

๑.๑ กลยุทธ์การพัฒนาโครงสร้างพื้นฐานและสิ่งอำนวยความสะดวกในการสัญจรของประชาชน ปรับปรุง ซ่อมแซม ถนน สะพาน ระบบประปา ให้มีสภาพใช้งานได้และขยายเขตระบบไฟฟ้ารวมถึงติดตั้งไฟส่องสว่างในพื้นที่ตำบลนาพญา

(๑) แผนงานอุตสาหกรรมและการโยธา

ที่	โครงการ	วัตถุประสงค์	เป้าหมาย (ผลผลิตของโครงการ)	งบประมาณ					ตัวชี้วัด (KPI)	ผลที่คาดว่าจะได้รับ	หน่วยงานรับผิดชอบหลัก
				๒๕๖๖ (บาท)	๒๕๖๗ (บาท)	๒๕๖๘ (บาท)	๒๕๖๙ (บาท)	๒๕๗๐ (บาท)			
๖๗	โครงการขุดเจาะบ่อบาดาลเพื่อการเกษตร หมู่ที่ ๖ พร้อมอุปกรณ์	เพื่อให้ประชาชนมีน้ำใช้ด้านการเกษตรอย่างเพียงพอ	ขนาดเส้นผ่าศูนย์กลาง ๖ นิ้ว ลึก ๔๕-๘๐ เมตร (ตามรูปแบบและรายการที่ อบต. นาพญา กำหนด)		๓๐๐,๐๐๐		๓๐๐,๐๐๐		-ประชาชนได้รับผลประโยชน์จากโครงการไม่ต่ำกว่าร้อยละ ๗๐	-ประชาชนได้รับความสะดวกสบายและสามารถเข้าถึงภารกิจด้านโครงสร้างพื้นฐานของอบต.นาพญา ประชาชนมีคุณภาพชีวิตที่ดีขึ้น	กองช่าง
๖๘	โครงการขุดเจาะบ่อบาดาลพร้อมถังประปาเพื่อการเกษตร หมู่ที่ ๑๒	เพื่อให้ประชาชนมีน้ำใช้ด้านการเกษตรอย่างเพียงพอ	ขนาดเส้นผ่าศูนย์กลาง ๖ นิ้ว ลึก ๔๕-๘๐ เมตร (ตามรูปแบบและรายการที่ อบต. นาพญา กำหนด)	๙๑๐,๐๐๐		๙๑๐,๐๐๐		๙๑๐,๐๐๐	-ประชาชนได้รับผลประโยชน์จากโครงการไม่ต่ำกว่าร้อยละ ๗๐	-ประชาชนได้รับความสะดวกสบายและสามารถเข้าถึงภารกิจด้านโครงสร้างพื้นฐานของอบต.นาพญา ประชาชนมีคุณภาพชีวิตที่ดีขึ้น	กองช่าง

๑. ยุทธศาสตร์ที่ ๑ การพัฒนาด้านโครงสร้างพื้นฐานและโลจิสติกส์

๑.๑ กลยุทธ์การพัฒนาโครงสร้างพื้นฐานและสิ่งอำนวยความสะดวกในการสัญจรของประชาชน ปรับปรุง ซ่อมแซม ถนน สะพาน ระบบประปา ให้มีสภาพใช้งานได้และขยายเขตระบบไฟฟ้ารวมถึงติดตั้งไฟส่องสว่างในพื้นที่ตำบลนาพญา

(๑) แผนงานอุตสาหกรรมและการโยธา

ที่	โครงการ	วัตถุประสงค์	เป้าหมาย (ผลผลิตของ โครงการ)	งบประมาณ					ตัวชี้วัด (KPI)	ผลที่คาดว่าจะ ได้รับ	หน่วยงาน รับผิดชอบหลัก
				๒๕๖๖ (บาท)	๒๕๖๗ (บาท)	๒๕๖๘ (บาท)	๒๕๖๙ (บาท)	๒๕๗๐ (บาท)			
๖๙	โครงการก่อสร้าง ประปาหมู่บ้าน (บ่อบาดาล) หมู่ที่ ๘	เพื่อให้ประชาชน มีน้ำอุปโภคบริโภค อย่างเพียงพอ	ขุดเจาะบ่อบาดาล ขนาดเส้นผ่าศูนย์กลาง ๖ นิ้ว (ค่าเฉลี่ยความลึกตั้งแต่ ๔๓-๑๐๐ เมตร) พร้อมอุปกรณ์ P.V.C. ชั้น ๑๓.๕ (มอก.๑๗- ๒๕๖๑) และระบบสูบ น้ำบาดาลพร้อมระบบ ไฟฟ้า พร้อมป้าย ประชาสัมพันธ์ โครงการ จำนวน ๑ ป้าย (ตาม รูปแบบและรายการที่ อบต.นาพญากำหนด)	๒๘๘,๐๐๐					-ประชาชนได้รับ ผลประโยชน์ จากโครงการไม่ ต่ำกว่าร้อยละ ๗๐	-ประชาชนได้ รับความสะดวก สบายและสามารถ เข้าถึงภารกิจด้าน โครงสร้างพื้นฐาน ของอบต.นาพญา ประชาชนมีคุณภาพ ชีวิตที่ดีขึ้น	กองช่าง

๑. ยุทธศาสตร์ที่ ๑ การพัฒนาด้านโครงสร้างพื้นฐานและโลจิสติกส์

๑.๑ กลยุทธ์การพัฒนาโครงสร้างพื้นฐานและสิ่งอำนวยความสะดวกในการสัญจรของประชาชน ปรับปรุง ซ่อมแซม ถนน สะพาน ระบบประปาให้มีสภาพใช้งานได้และขยายเขตระบบไฟฟ้ารวมถึงติดตั้งไฟส่องสว่างในพื้นที่ตำบลนาพญา

(๑) แผนงานอุตสาหกรรมและการโยธา

ที่	โครงการ	วัตถุประสงค์	เป้าหมาย (ผลผลิตของ โครงการ)	งบประมาณ					ตัวชี้วัด (KPI)	ผลที่คาดว่าจะ ที่ได้รับ	หน่วยงาน รับผิดชอบหลัก
				๒๕๖๖ (บาท)	๒๕๖๗ (บาท)	๒๕๖๘ (บาท)	๒๕๖๙ (บาท)	๒๕๗๐ (บาท)			
๗๐	โครงการก่อสร้าง ประปาหมู่บ้าน (บ่อบาดาล) หมู่ที่ ๑๓	เพื่อให้ประชาชน มีน้ำอุปโภคบริโภค อย่างเพียงพอ	ขุดเจาะบ่อบาดาล ขนาดเส้นผ่าศูนย์กลาง ๖ นิ้ว (ค่าเฉลี่ยความลึกตั้งแต่ ๔๓-๑๐๐ เมตร) พร้อมอุปกรณ์ P.V.C. ชั้น ๑๓.๕ (มอก.๑๗- ๒๕๖๑) และระบบสูบน้ำ บาดาลพร้อมระบบ ไฟฟ้า พร้อมป้าย ประชาสัมพันธ์ โครงการ จำนวน ๑ ป้าย (ตาม รูปแบบและรายการที่ อบต.นาพญากำหนด)	๒๘๘,๐๐๐					-ประชาชนได้รับ ผลประโยชน์ จากโครงการหรือ ค่าเป้าหมาย ไม่ต่ำกว่า ร้อยละ ๗๐	-ประชาชนได้ รับความสะดวก สบายและสามารถ เข้าถึงภารกิจด้าน โครงสร้างพื้นฐาน ของอบต.นาพญา ประชาชนมีคุณภาพ ชีวิตที่ดีขึ้น	กองช่าง

๑. ยุทธศาสตร์ที่ ๑ การพัฒนาด้านโครงสร้างพื้นฐานและโลจิสติกส์

๑.๑ กลยุทธ์การพัฒนาโครงสร้างพื้นฐานและสิ่งอำนวยความสะดวกในการสัญจรของประชาชน ปรับปรุง ซ่อมแซม ถนน สะพาน ระบบประปา ให้มีสภาพใช้งานได้และขยายเขตระบบไฟฟ้ารวมถึงติดตั้งไฟส่องสว่างในพื้นที่ตำบลนาพญา

(๑) แผนงานอุตสาหกรรมและการโยธา

ที่	โครงการ	วัตถุประสงค์	เป้าหมาย (ผลผลิตของโครงการ)	งบประมาณ					ตัวชี้วัด (KPI)	ผลที่คาดว่าจะได้รับ	หน่วยงานรับผิดชอบหลัก
				๒๕๖๖ (บาท)	๒๕๖๗ (บาท)	๒๕๖๘ (บาท)	๒๕๖๙ (บาท)	๒๕๗๐ (บาท)			
๗๑	โครงการขุดเจาะบ่อบาดาลและก่อสร้างถังเก็บน้ำพร้อมอุปกรณ์เครื่องสูบน้ำ หมู่ที่ ๑๔	เพื่อให้ประชาชนมีน้ำอุปโภคบริโภคอย่างเพียงพอ	ขนาดเส้นผ่าศูนย์กลาง ๖ นิ้ว ลึก ๔๕-๘๐ เมตร พร้อมถังเก็บน้ำ ขนาด กว้าง ๓ ม. ยาว ๓ ม. สูง ๕ ม. <i>(ตามรูปแบบและรายการที่ อบต.นาพญา กำหนด)</i>		๕๐๐,๐๐๐		๕๐๐,๐๐๐		-ประชาชนได้รับผลประโยชน์จากโครงการไม่ต่ำกว่าร้อยละ ๗๐	-ประชาชนได้รับความสะดวกสบายและสามารถเข้าถึงภารกิจด้านโครงสร้างพื้นฐานของอบต.นาพญา ประชาชนมีคุณภาพชีวิตที่ดีขึ้น	กองช่าง

๑. ยุทธศาสตร์ที่ ๑ การพัฒนาด้านโครงสร้างพื้นฐานและโลจิสติกส์

๑.๑ กลยุทธ์การพัฒนาโครงสร้างพื้นฐานและสิ่งอำนวยความสะดวกในการสัญจรของประชาชน ปรับปรุง ซ่อมแซม ถนน สะพาน ระบบประปา ให้มีสภาพใช้งานได้และขยายเขตระบบไฟฟ้ารวมถึงติดตั้งไฟส่องสว่างในพื้นที่ตำบลนาพญา

(๑) แผนงานอุตสาหกรรมและการโยธา

ที่	โครงการ	วัตถุประสงค์	เป้าหมาย (ผลผลิตของโครงการ)	งบประมาณ					ตัวชี้วัด (KPI)	ผลที่คาดว่าจะได้รับ	หน่วยงานรับผิดชอบหลัก
				๒๕๖๖ (บาท)	๒๕๖๗ (บาท)	๒๕๖๘ (บาท)	๒๕๖๙ (บาท)	๒๕๗๐ (บาท)			
๗๒	โครงการก่อสร้างประปาหมู่บ้าน (แบบบาดาล) หมู่ที่ ๑๘	เพื่อให้ประชาชนมีน้ำอุปโภคบริโภคอย่างเพียงพอ	ก่อสร้างฐานราก ค.ส.ล. ถังแชมเปญและย้ายท่อถังเหล็ก(แชมเปญ) ขนาดความจุ ๒๐ ลบ.ม. พร้อมถังกรองสนิม ขนาด ๓๐ แกลลอน/นาที่ พร้อมอุปกรณ์ และชุดเจาะบ่อบาดาล ขนาด เส้นผ่าศูนย์กลาง ๖ นิ้ว (ค่าเฉลี่ยความลึกตั้งแต่ ๔๓-๑๐๐ เมตร) พร้อมอุปกรณ์ P.V.C. ชั้น ๑๓.๕ (มอก.๑๗-๒๕๖๑) และระบบสูบน้ำบาดาล พร้อมไฟฟ้า พร้อมป้ายประชาสัมพันธ์โครงการจำนวน ๑ ป้าย (ตามรูปแบบและรายการที่ อบต.นาพญากำหนด)	๔๕๗,๙๐๐					-ประชาชนได้รับผลประโยชน์จากโครงการไม่ต่ำกว่าร้อยละ ๗๐	-ประชาชนได้รับความสะดวกสบายและสามารถเข้าถึงภารกิจด้านโครงสร้างพื้นฐานของอบต.นาพญา ประชาชนมีคุณภาพชีวิตที่ดีขึ้น	กองช่าง

๑. ยุทธศาสตร์ที่ ๑ การพัฒนาด้านโครงสร้างพื้นฐานและโลจิสติกส์

๑.๑ กลยุทธ์การพัฒนาโครงสร้างพื้นฐานและสิ่งอำนวยความสะดวกในการสัญจรของประชาชน ปรับปรุง ซ่อมแซม ถนน สะพาน ระบบประปา ให้มีสภาพใช้งานได้และขยายเขตระบบไฟฟ้ารวมถึงติดตั้งไฟส่องสว่างในพื้นที่ตำบลนาพญา

(๑) แผนงานอุตสาหกรรมและการโยธา

ที่	โครงการ	วัตถุประสงค์	เป้าหมาย (ผลผลิตของ โครงการ)	งบประมาณ					ตัวชี้วัด (KPI)	ผลที่คาดว่าจะ ได้รับ	หน่วยงาน รับผิดชอบหลัก
				๒๕๖๖ (บาท)	๒๕๖๗ (บาท)	๒๕๖๘ (บาท)	๒๕๖๙ (บาท)	๒๕๗๐ (บาท)			
๗๓	โครงการขุดบ่อน้ำตื้น หมู่ที่ ๑๒	เพื่อให้ประชาชนมีน้ำใช้ด้านการเกษตรอย่างเพียงพอ	ขุดบ่อขนาดกว้าง ๑.๕๐ เมตร ลึก ๑๐ เมตร จำนวน ๓ บ่อ <i>(ตามรูปแบบและรายการที่ อบต.นาพญากำหนด)</i>		๑๕๐,๐๐๐		๑๕๐,๐๐๐		-ประชาชนในพื้นที่มีน้ำใช้ในการอุปโภคไม่น้อยกว่าร้อยละ ๘๐	-ประชาชนได้รับความสะดวกสบายและสามารถเข้าถึงภารกิจด้านโครงสร้างพื้นฐานของอบต.นาพญา ประชาชนมีคุณภาพชีวิตที่ดีขึ้น	กองช่าง
๗๔	โครงการขุดสระน้ำเพื่อการเกษตร หมู่ที่ ๑๘	เพื่อให้ประชาชนมีน้ำใช้ด้านการเกษตรอย่างเพียงพอ	ขุดสระขนาดกว้าง ๒๕ เมตร ยาว ๑๐๐ เมตร ลึก ๔ เมตร <i>(ตามรูปแบบและรายการที่ อบต.นาพญากำหนด)</i>	๕๐๐,๐๐๐		๕๐๐,๐๐๐		๕๐๐,๐๐๐	-ประชาชนได้รับผลประโยชน์จากโครงการไม่ต่ำกว่าร้อยละ ๗๐	-ประชาชนได้รับความสะดวกสบายและสามารถเข้าถึงภารกิจด้านโครงสร้างพื้นฐานของอบต.นาพญา ประชาชนมีคุณภาพชีวิตที่ดีขึ้น	กองช่าง

๑. ยุทธศาสตร์ที่ ๑ การพัฒนาด้านโครงสร้างพื้นฐานและโลจิสติกส์

๑.๑ กลยุทธ์การพัฒนาโครงสร้างพื้นฐานและสิ่งอำนวยความสะดวกในการสัญจรของประชาชน ปรับปรุง ซ่อมแซม ถนน สะพาน ระบบประปา ให้มีสภาพใช้งานได้และขยายเขตระบบไฟฟ้ารวมถึงติดตั้งไฟส่องสว่างในพื้นที่ตำบลนาพญา

(๑) แผนงานอุตสาหกรรมและการโยธา

ที่	โครงการ	วัตถุประสงค์	เป้าหมาย (ผลผลิตของ โครงการ)	งบประมาณ					ตัวชี้วัด (KPI)	ผลที่คาดว่าจะ ได้รับ	หน่วยงาน รับผิดชอบหลัก
				๒๕๖๖ (บาท)	๒๕๖๗ (บาท)	๒๕๖๘ (บาท)	๒๕๖๙ (บาท)	๒๕๗๐ (บาท)			
๗๕	โครงการ ธนาคารน้ำใต้ ดินระบบปิด หมู่ที่ ๑๔	เพื่อให้ประชาชน มีน้ำใช้ทางการ เกษตรตลอดทั้งปี	ขุดบ่อขนาดกว้าง ๑.๕๐ เมตร ลึก ๑๐ เมตร จำนวน ๒ บ่อ (ตามรูปแบบและรายการ ที่ อบต.นาพญากำหนด)		๑๐๐,๐๐๐		๑๐๐,๐๐๐		-ประชาชนใน พื้นที่มีน้ำใช้ ในการอุปโภค ไม่น้อยกว่า ร้อยละ ๘๐	-ประชาชนได้ รับความสะดวก สบายและสามารถ เข้าถึงภารกิจด้าน โครงสร้างพื้นฐาน ของอบต.นาพญา ประชาชนมีคุณภาพ ชีวิตที่ดีขึ้น	กองช่าง
๗๖	โครงการก่อสร้าง ประปาบาดาล เพื่อการเกษตร ระบบโซลาร์เซลล์ หมู่ที่ ๗	เพื่อให้ประชาชน มีน้ำใช้ทางการ เกษตรตลอดทั้งปี	ขนาดเส้นผ่าศูนย์กลาง ๖ นิ้ว ลึก ๔๕-๘๐ เมตร จำนวน ๑ บ่อ พร้อมติดตั้งระบบ แผงโซลาร์เซลล์ (ตามรูปแบบและรายการ ที่ อบต.นาพญากำหนด)	๖๐๐,๐๐๐		๖๐๐,๐๐๐		๖๐๐,๐๐๐	-ประชาชนใน พื้นที่มีน้ำใช้ ในการอุปโภค ไม่น้อยกว่า ร้อยละ ๘๐	-ประชาชนได้ รับความสะดวก สบายและสามารถ เข้าถึงภารกิจด้าน โครงสร้างพื้นฐาน ของอบต.นาพญา ประชาชนมีคุณภาพ ชีวิตที่ดีขึ้น	กองช่าง
รวม	๗๖ โครงการ	-	-	๑๑,๓๖๗,๗๙๐	๑๓,๐๙๗,๖๖๐	๑๒,๕๒๔,๗๗๐	๑๑,๓๓๘,๖๖๐	๑๒,๗๗๒,๗๗๐	-	-	-

๒. บัญชีโครงการพัฒนาท้องถิ่น

รายละเอียดโครงการพัฒนา
แผนพัฒนาท้องถิ่น (พ.ศ. ๒๕๖๖ – ๒๕๗๐) ฉบับทบทวน ครั้งที่ ๒/๒๕๖๖
องค์การบริหารส่วนตำบลนาพญา

- ก. ยุทธศาสตร์ ๒๐ ปี ยุทธศาสตร์ชาติด้านการสร้างความสามารถในการแข่งขัน
- ข. แผนพัฒนาเศรษฐกิจและสังคมแห่งชาติ ฉบับที่ ๑๓ หมุดหมายที่ ๕ ไทยเป็นประตูการค้าการลงทุนและยุทธศาสตร์ทางโลจิสติกส์ที่สำคัญของภูมิภาค
- ค. Sustainable Development Goals : SDGsเป้าหมายที่ ๙ : สร้างโครงสร้างพื้นฐานที่มีความทนทาน ส่งเสริมการพัฒนาอุตสาหกรรมที่ครอบคลุมและยั่งยืน และส่งเสริมนวัตกรรม
- ง. ยุทธศาสตร์จังหวัดที่ ๑ การพัฒนาการเกษตรกรรมการท่องเที่ยว และเชื่อมโยงการพัฒนาในระดับภูมิภาค
- จ. ยุทธศาสตร์การพัฒนาของ อปท. ในเขตจังหวัดที่ ๑ ด้านโครงสร้างพื้นฐาน
๑. ยุทธศาสตร์ที่ ๑ การพัฒนาด้านโครงสร้างพื้นฐานและระบบโลจิสติกส์
- ๑.๑ กลยุทธ์การพัฒนาโครงสร้างพื้นฐานและสิ่งอำนวยความสะดวกในการสัญจรของประชาชน ปรับปรุง ซ่อมแซม ถนน สะพาน ระบบประปาให้มีสภาพใช้งานได้และ

ขยายเขตระบบไฟฟ้ารวมถึงติดตั้งไฟส่องสว่างในพื้นที่ตำบลนาพญา

(๒) แผนงานเคหะและชุมชน

ที่	โครงการ	วัตถุประสงค์	เป้าหมาย (ผลผลิตของ โครงการ)	งบประมาณ					ตัวชี้วัด (KPI)	ผลที่คาดว่าจะ ได้รับ	หน่วยงาน รับผิดชอบหลัก
				๒๕๖๖ (บาท)	๒๕๖๗ (บาท)	๒๕๖๘ (บาท)	๒๕๖๙ (บาท)	๒๕๗๐ (บาท)			
๑	โครงการซ่อมแซม ไฟสาธารณะ หมู่ที่ ๑๗	เพื่อให้ประชาชนในพื้นที่ได้รับความ สะดวกสบาย ปลอดภัย ในชีวิต และทรัพย์สิน	จำนวน ๑๕ ดวง			๗,๕๐๐			-ไฟสาธารณะ ได้รับการซ่อม แซมเพิ่มขึ้นร้อยละ ๘๐	-ประชาชนมี ความปลอดภัย ในชีวิตและ ทรัพย์สิน	กองช่าง
๒	โครงการซ่อมแซม ไฟส่องสว่าง หมู่ที่ ๖	เพื่อให้ประชาชนในพื้นที่ได้รับความ สะดวกสบาย ปลอดภัย ในชีวิต และทรัพย์สิน	จำนวน ๒๐ ดวง		๑๐,๐๐๐				-ไฟสาธารณะ ได้รับการซ่อม แซมเพิ่มขึ้นร้อยละ ๘๐	-ประชาชนมี ความปลอดภัย ในชีวิตและ ทรัพย์สิน	กองช่าง

๑. ยุทธศาสตร์ที่ ๑ การพัฒนาด้านโครงสร้างพื้นฐานและระบบโลจิสติกส์

๑.๑ กลยุทธ์การพัฒนาโครงสร้างพื้นฐานและสิ่งอำนวยความสะดวกในการสัญจรของประชาชน ปรับปรุง ซ่อมแซม ถนน สะพาน ระบบประปาให้มีสภาพใช้งานได้และขยายเขตระบบไฟฟ้ารวมถึงติดตั้งไฟส่องสว่างในพื้นที่ตำบลนาพญา

(๒) แผนงานเคหะและชุมชน

ที่	โครงการ	วัตถุประสงค์	เป้าหมาย (ผลผลิตของ โครงการ)	งบประมาณ					ตัวชี้วัด (KPI)	ผลที่คาดว่าจะ ได้รับ	หน่วยงาน รับผิดชอบหลัก
				๒๕๖๖ (บาท)	๒๕๖๗ (บาท)	๒๕๖๘ (บาท)	๒๕๖๙ (บาท)	๒๕๗๐ (บาท)			
๓	โครงการติดตั้งไฟส่องสว่างบริเวณสนามกีฬาตำบลนาพญา หมู่ที่ ๑๓	เพื่อให้ประชาชนในพื้นที่สามารถออกกำลังกายและทำกิจกรรมได้ในเวลากลางคืน	ติดตั้งไฟส่องสว่างสนามกีฬาตำบลนาพญา จำนวน ๒ จุด			๔,๐๐๐			-สามารถทำกิจกรรมต่างๆได้อย่างปลอดภัยและเกิดความพึงพอใจไม่น้อยกว่าร้อยละ ๙๐	-บริเวณสนามกีฬาที่มีไฟส่องสว่างและเกิดความปลอดภัยสำหรับผู้ทำกิจกรรมต่างๆได้	กองช่าง
๔	โครงการติดตั้งไฟฟ้าสาธารณะในพื้นที่ตำบลนาพญา	เพื่อให้ประชาชนในพื้นที่ได้รับความสะดวกสบาย ปลอดภัยในชีวิตและทรัพย์สิน	ติดตั้งและปรับปรุงไฟฟ้าสาธารณะในพื้นที่ตำบลนาพญา					๓๐,๐๐๐	-ติดตั้งไฟฟ้าสาธารณะในหมู่บ้านได้ไม่ต่ำกว่าร้อยละ ๘๐ - ประชาชนมีความพึงพอใจไม่ต่ำกว่าร้อยละ ๘๐	-ประชาชนมีความปลอดภัยในชีวิตและทรัพย์สิน	กองช่าง

๑. ยุทธศาสตร์ที่ ๑ การพัฒนาด้านโครงสร้างพื้นฐานและโลจิสติกส์

๑.๑ กลยุทธ์การพัฒนาโครงสร้างพื้นฐานและสิ่งอำนวยความสะดวกในการสัญจรของประชาชน ปรับปรุง ซ่อมแซม ถนน สะพาน ระบบประปา ให้มีสภาพใช้งานได้และขยายเขตระบบไฟฟ้ารวมถึงติดตั้งไฟส่องสว่างในพื้นที่ตำบลนาพญา

(๒) แผนงานเคหะและชุมชน

ที่	โครงการ	วัตถุประสงค์	เป้าหมาย (ผลผลิตของ โครงการ)	งบประมาณ					ตัวชี้วัด (KPI)	ผลที่คาดว่าจะ ได้รับ	หน่วยงาน รับผิดชอบหลัก
				๒๕๖๖ (บาท)	๒๕๖๗ (บาท)	๒๕๖๘ (บาท)	๒๕๖๙ (บาท)	๒๕๗๐ (บาท)			
๕	โครงการขยายเขตไฟฟ้าแรงต่ำถนนละแหม่สายล่าง หมู่ที่ ๒	เพื่อให้ประชาชนในพื้นที่ได้รับความสะดวกสบายปลอดภัยในชีวิตและทรัพย์สิน	ขยายเขตไฟฟ้าในพื้นที่ตำบลนาพญา ยาว ๕๐๐ เมตร				๓๐,๐๐๐		-มีการขยายเขตไฟฟ้าเพิ่มขึ้นไม่น้อยกว่าร้อยละ ๘๐	-ประชาชนมีความปลอดภัยในชีวิตและทรัพย์สิน	กองช่าง
๖	โครงการขยายเขตไฟฟ้า สายชอยโตนดห้าตัน หมู่ที่ ๑๓,๗,๕	เพื่อให้ประชาชนในพื้นที่ได้รับความสะดวกสบายปลอดภัยในชีวิตและทรัพย์สิน	ขยายเขตไฟฟ้าตามโครงการระยะทาง ๑,๘๐๐ เมตร			๑๐๘,๐๐๐			-มีการขยายเขตไฟฟ้าเพิ่มขึ้นไม่น้อยกว่าร้อยละ ๘๐	-ประชาชนมีความปลอดภัยในชีวิตและทรัพย์สิน	- กองช่าง - กฟผ. อำเภอลี้ - หลังสวน
๗	โครงการขยายเขตไฟฟ้าถึงสถานีสูบน้ำ หมู่ที่ ๖	เพื่อให้ประชาชนในพื้นที่ได้รับความสะดวกสบายปลอดภัยในชีวิตและทรัพย์สิน	ระบบจำหน่ายภายนอก ๑ หม้อแปลงภายนอก ๒ แรงต่ำภายนอก (ตามรูปแบบและรายการที่ สำนักงานการไฟฟ้าอำเภอหลังสวน กำหนด)	๓๕๖,๔๔๗					-มีการขยายเขตไฟฟ้าเพิ่มขึ้นไม่น้อยกว่าร้อยละ ๘๐	-ประชาชนมีความปลอดภัยในชีวิตและทรัพย์สิน	กองช่าง,สนง.การไฟฟ้าอำเภอหลังสวน

๑. ยุทธศาสตร์ที่ ๑ การพัฒนาด้านโครงสร้างพื้นฐานและโลจิสติกส์

๑.๑ กลยุทธ์การพัฒนาโครงสร้างพื้นฐานและสิ่งอำนวยความสะดวกในการสัญจรของประชาชน ปรับปรุง ซ่อมแซม ถนน สะพาน ระบบประปา ให้มีสภาพใช้งานได้และขยายเขตระบบไฟฟ้ารวมถึงติดตั้งไฟส่องสว่างในพื้นที่ตำบลนาพญา

(๒) แผนงานเคหะและชุมชน

ที่	โครงการ	วัตถุประสงค์	เป้าหมาย (ผลผลิตของโครงการ)	งบประมาณ					ตัวชี้วัด (KPI)	ผลที่คาดว่าจะได้รับ	หน่วยงานรับผิดชอบหลัก
				๒๕๖๖ (บาท)	๒๕๖๗ (บาท)	๒๕๖๘ (บาท)	๒๕๖๙ (บาท)	๒๕๗๐ (บาท)			
๘	โครงการขยายเขตไฟฟ้าถึงสถานีสูบน้ำ หมู่ที่ ๘	เพื่อให้ประชาชนในพื้นที่ได้รับความสะดวกสบายปลอดภัยในชีวิตและทรัพย์สิน	ระบบจำหน่ายภายนอก ๑ หม้อแปลงภายนอก ๒ แรงต่ำภายนอก <i>(ตามรูปแบบและรายการที่สำนักงานการไฟฟ้าอำเภอหลังสวน กำหนด)</i>		๒๘๗,๓๕๗				-มีการขยายเขตไฟฟ้าเพิ่มขึ้นไม่น้อยกว่าร้อยละ ๘๐	-ประชาชนมีความปลอดภัยในชีวิตและทรัพย์สิน	กองช่าง,สนง.การไฟฟ้าอำเภอหลังสวน
๙	โครงการขยายเขตไฟฟ้า สายชอยแสนสุข หมู่ที่ ๑๘	เพื่อให้ประชาชนในพื้นที่ได้รับความสะดวกสบายปลอดภัยในชีวิตและทรัพย์สิน	ขยายเขตไฟฟ้าตามโครงการระยะทาง ๗๐๐ เมตร					๔๒,๐๐๐	-มีการขยายเขตไฟฟ้าเพิ่มขึ้นไม่น้อยกว่าร้อยละ ๘๐	-ประชาชนมีความปลอดภัยในชีวิตและทรัพย์สิน	- กองช่าง - กพฝ. อำเภอ หลังสวน

๑.๑ กลยุทธ์การพัฒนาโครงสร้างพื้นฐานและสิ่งอำนวยความสะดวกในการสัญจรของประชาชน ปรับปรุง ซ่อมแซม ถนน สะพาน ระบบประปา ให้มีสภาพใช้งานได้และขยายเขตระบบไฟฟ้ารวมถึงติดตั้งไฟส่องสว่างในพื้นที่ตำบลนาพญา

(๒) แผนงานเคหะและชุมชน

ที่	โครงการ	วัตถุประสงค์	เป้าหมาย (ผลผลิตของโครงการ)	งบประมาณ					ตัวชี้วัด (KPI)	ผลที่คาดว่าจะได้รับ	หน่วยงานรับผิดชอบหลัก
				๒๕๖๖ (บาท)	๒๕๖๗ (บาท)	๒๕๖๘ (บาท)	๒๕๖๙ (บาท)	๒๕๗๐ (บาท)			
๑๐	โครงการติดตั้งไฟส่องแสงสว่างริมถนนสาย ๔๐๓๒ หมู่ที่ ๑๘	เพื่อให้ประชาชนในพื้นที่ได้รับความสะดวกสบายปลอดภัยในชีวิตและทรัพย์สิน	จำนวน ๑๕ ดวง ทั้งสายตามโครงการ				๓๐,๐๐๐		-มีการติดตั้งไฟฟ้าส่องสว่างเพิ่มขึ้นไม่น้อยกว่าร้อยละ ๘๐	-ประชาชนมีความปลอดภัยในชีวิตและทรัพย์สิน	กองช่าง
๑๑	โครงการติดตั้งไฟส่องแสงสว่างสายชอยคลองราง หมู่ที่ ๑๐	เพื่อให้ประชาชนในพื้นที่ได้รับความสะดวกสบายปลอดภัยในชีวิตและทรัพย์สิน	จำนวน ๗ ดวง ทั้งสายตามโครงการ	๑๔,๐๐๐					-มีการติดตั้งไฟฟ้าส่องสว่างเพิ่มขึ้นไม่น้อยกว่าร้อยละ ๘๐	-ประชาชนมีความปลอดภัยในชีวิตและทรัพย์สิน	กองช่าง

๑. ยุทธศาสตร์ที่ ๑ การพัฒนาด้านโครงสร้างพื้นฐานและโลจิสติกส์

๑.๑ กลยุทธ์การพัฒนาโครงสร้างพื้นฐานและสิ่งอำนวยความสะดวกในการสัญจรของประชาชน ปรับปรุง ซ่อมแซม ถนน สะพาน ระบบประปา ให้มีสภาพใช้งานได้และ

ขยายเขตระบบไฟฟ้ารวมถึงติดตั้งไฟส่องสว่างในพื้นที่ตำบลนาพญา

(๒) แผนงานเคหะและชุมชน

ที่	โครงการ	วัตถุประสงค์	เป้าหมาย (ผลผลิตของ โครงการ)	งบประมาณ					ตัวชี้วัด (KPI)	ผลที่คาดว่าจะ ได้รับ	หน่วยงาน รับผิดชอบหลัก
				๒๕๖๖ (บาท)	๒๕๖๗ (บาท)	๒๕๖๘ (บาท)	๒๕๖๙ (บาท)	๒๕๗๐ (บาท)			
๑๒	โครงการขยาย เขตไฟฟ้า สาย ซอยชวนชม หมู่ที่ ๑๘	เพื่อให้ประชาชนใน พื้นที่ได้รับความ สะดวกสบาย ปลอดภัย ในชีวิต และทรัพย์สิน	ขยายเขตไฟฟ้า ตามโครงการ ระยะทาง ๙๐๐ เมตร		๕๕,๐๐๐				-มีการขยาย เขตไฟฟ้าเพิ่ม ขึ้นไม่น้อยกว่า ร้อยละ ๘๐	-ประชาชนมี ความปลอดภัย ในชีวิตและ ทรัพย์สิน	- กองช่าง - กฟผ. อำเภอ หลังสวน
๑๓	โครงการขยาย เขตไฟฟ้า สาย ซอยสวนป่า หมู่ที่ ๑๗	เพื่อให้ประชาชนใน พื้นที่ได้รับความ สะดวกสบาย ปลอดภัย ในชีวิต และทรัพย์สิน	ขยายเขตไฟฟ้า ตามโครงการ ระยะทาง ๑,๔๗๐ เมตร		๘๘,๒๐๐				-มีการขยาย เขตไฟฟ้าเพิ่ม ขึ้นไม่น้อยกว่า ร้อยละ ๘๐	-ประชาชนมี ความปลอดภัย ในชีวิตและ ทรัพย์สิน	- กองช่าง - กฟผ. อำเภอ หลังสวน
๑๔	โครงการขยาย เขตไฟฟ้า สาย ซอยริมเขา บ้านนายจ้วน หมู่ที่ ๑๘	เพื่อให้ประชาชนใน พื้นที่ได้รับความ สะดวกสบาย ปลอดภัย ในชีวิต และทรัพย์สิน	ขยายเขตไฟฟ้า ตามโครงการ ระยะทาง ๕๐๐ เมตร			๓๐,๐๐๐			-มีการขยาย เขตไฟฟ้าเพิ่ม ขึ้นไม่น้อยกว่า ร้อยละ ๘๐	-ประชาชนมี ความปลอดภัย ในชีวิตและ ทรัพย์สิน	- กองช่าง - กฟผ. อำเภอ หลังสวน

[๑๕๗]

๑. ยุทธศาสตร์ที่ ๑ การพัฒนาด้านโครงสร้างพื้นฐานและโลจิสติกส์

๑.๑ กลยุทธ์การพัฒนาโครงสร้างพื้นฐานและสิ่งอำนวยความสะดวกในการสัญจรของประชาชน ปรับปรุง ซ่อมแซม ถนน สะพาน ระบบประปา ให้มีสภาพใช้งานได้และ

ขยายเขตระบบไฟฟ้ารวมถึงติดตั้งไฟส่องสว่างในพื้นที่ตำบลนาพญา

(๒) แผนงานเคหะและชุมชน

ที่	โครงการ	วัตถุประสงค์	เป้าหมาย (ผลผลิตของ โครงการ)	งบประมาณ					ตัวชี้วัด (KPI)	ผลที่คาดว่าจะ ที่ได้รับ	หน่วยงาน รับผิดชอบหลัก
				๒๕๖๖ (บาท)	๒๕๖๗ (บาท)	๒๕๖๘ (บาท)	๒๕๖๙ (บาท)	๒๕๗๐ (บาท)			
๑๕	โครงการขยายเขตไฟฟ้า แรงต่ำ สายชอยคลองราง หมู่ที่ ๑๐	เพื่อให้ประชาชนในพื้นที่ได้รับความสะดวกสบายปลอดภัยในชีวิตและทรัพย์สิน	ขยายเขตไฟฟ้าแรงต่ำตามโครงการระยะทาง ๕๐๐ เมตร			๓๐,๐๐๐			-มีการขยายเขตไฟฟ้าเพิ่มขึ้นไม่น้อยกว่าร้อยละ ๘๐	-ประชาชนมีความปลอดภัยในชีวิตและทรัพย์สิน	- กองช่าง - กพฝ. อำเภอ หลังสวน
๑๖	โครงการติดตั้งหม้อแปลงไฟฟ้าสำหรับใช้ในกิจการประปา	อุดหนุนให้กับไฟฟ้าส่วนภูมิภาค ส่วนหลังสวนเพื่อใช้ในการติดตั้งกับส่วนควบระบบประปาองค์การบริหารส่วนตำบลนาพญา	ติดตั้งหม้อแปลงไฟฟ้าจำนวน ๒ จุด		๒๐๐,๐๐๐				- ติดตั้งหม้อแปลงไฟฟ้าได้ตามเป้าหมายไม่น้อยกว่าร้อยละ ๗๐ - ประชาชนพึงพอใจต่อการได้รับผลประโยชน์นี้ไม่ต่ำกว่า ร้อยละ ๗๐	-การบริหารงานในส่วนของกิจการประปามีประสิทธิภาพเพิ่มขึ้น	กองช่าง

[๑๕๘]

๑. ยุทธศาสตร์ที่ ๑ การพัฒนาด้านโครงสร้างพื้นฐานและโลจิสติกส์

๑.๑ กลยุทธ์การพัฒนาโครงสร้างพื้นฐานและสิ่งอำนวยความสะดวกในการสัญจรของประชาชน ปรับปรุง ซ่อมแซม ถนน สะพาน ระบบประปา ให้มีสภาพใช้งานได้และ

ขยายเขตระบบไฟฟ้ารวมถึงติดตั้งไฟส่องสว่างในพื้นที่ตำบลนาพญา

(๒) แผนงานเคหะและชุมชน

ที่	โครงการ	วัตถุประสงค์	เป้าหมาย (ผลผลิตของ โครงการ)	งบประมาณ					ตัวชี้วัด (KPI)	ผลที่คาดว่าจะ ได้รับ	หน่วยงาน รับผิดชอบ หลัก
				๒๕๖๖ (บาท)	(บาท)	๒๕๖๘ (บาท)	๒๕๖๙ (บาท)	๒๕๗๐ (บาท)			
๑๗	โครงการขยาย เขตไฟฟ้า บริเวณ บ้านนายจรัส- หัวสะพานบางมัน หมู่ที่ ๑๖	เพื่อให้ประชาชนใน พื้นที่ได้รับความ สะดวกสบาย ปลอดภัย ในชีวิต และทรัพย์สิน	ขยายเขตไฟฟ้า ตามโครงการ ระยะทาง ๘๐๐ เมตร		๔๘,๐๐๐				-มีการขยาย เขตไฟฟ้าเพิ่ม ขึ้นไม่น้อยกว่า ร้อยละ ๘๐	-ประชาชนมี ความปลอดภัย ในชีวิตและ ทรัพย์สิน	- กองช่าง - กฟผ. อำเภอ หลังสวน
รวม	๑๗ โครงการ	-	-	๓๗๐,๔๔๗	๖๘๗,๕๕๗	๑๗๙,๕๐๐	๖๐,๐๐๐	๗๒,๐๐๐	-	-	-

[๑๕๙]

รายละเอียดโครงการพัฒนา
แผนพัฒนาท้องถิ่น (พ.ศ. ๒๕๖๖ – ๒๕๗๐) ฉบับทบทวน ครั้งที่ ๒/๒๕๖๖
องค์การบริหารส่วนตำบลนาพญา

ก. ยุทธศาสตร์ ๒๐ ปี ยุทธศาสตร์ชาติด้านการสร้างความสามารถในการแข่งขัน

ข. แผนพัฒนาเศรษฐกิจและสังคมแห่งชาติ ฉบับที่ ๑๓ หมายความว่า ๕ ไทยเป็นประตูการค้าการลงทุนและยุทธศาสตร์ทางโลจิสติกส์ที่สำคัญของภูมิภาค

ค. Sustainable Development Goals : SDGsเป้าหมายที่ ๙ : สร้างโครงสร้างพื้นฐานที่มีความทนทาน ส่งเสริมการพัฒนาอุตสาหกรรมที่ครอบคลุมและยั่งยืน และส่งเสริมนวัตกรรม

ง. ยุทธศาสตร์จังหวัดที่ ๑ การพัฒนาการเกษตรกรรมการท่องเที่ยว และเชื่อมโยงการพัฒนาในระดับภูมิภาค

จ. ยุทธศาสตร์การพัฒนาของ อปท. ในเขตจังหวัดที่ ๑ ด้านโครงสร้างพื้นฐาน

๑. ยุทธศาสตร์ที่ ๑ การพัฒนาด้านโครงสร้างพื้นฐานและระบบโลจิสติกส์

๑.๑ กลยุทธ์การพัฒนาโครงสร้างพื้นฐานและสิ่งอำนวยความสะดวกในการสัญจรของประชาชน ปรับปรุง ซ่อมแซม ถนน สะพาน ระบบประปา ให้มีสภาพใช้งานได้และขยายเขตระบบไฟฟ้ารวมถึงติดตั้งไฟส่องสว่างในพื้นที่ตำบลนาพญา

(๓) แผนงานการเกษตร

ที่	โครงการ	วัตถุประสงค์	เป้าหมาย (ผลผลิตของ โครงการ)	งบประมาณ					ตัวชี้วัด (KPI)	ผลที่คาดว่าจะ ได้รับ	หน่วยงาน รับผิดชอบหลัก
				๒๕๖๖ (บาท)	๒๕๖๗ (บาท)	๒๕๖๘ (บาท)	๒๕๖๙ (บาท)	๒๕๗๐ (บาท)			
๑	โครงการขุดลอก คูส่งน้ำ คลองด่าน หมู่ที่ ๑	เพื่อให้สามารถ ระบายน้ำ ป้องกัน น้ำท่วมขัง และมีแหล่งน้ำ ใช้เพื่อการ เกษตร	ขุดลอกร่องน้ำ สาธารณะ กว้าง ๒ เมตร ยาว ๑,๐๐๐ เมตร	๑๗๕,๐๐๐		๑๗๕,๐๐๐			-หมู่บ้านมีการ ขุดคูส่งน้ำเพิ่ม ขึ้นและเป็นไป ตามเป้าหมาย ไม่น้อยกว่า ร้อยละ๙๐	-สามารถป้องกัน น้ำท่วมและมีน้ำใช้ เพื่อการเกษตรตลอด ทั้งปี	กองช่าง

[๑๖๐]

๑. ยุทธศาสตร์ที่ ๑ การพัฒนาด้านโครงสร้างพื้นฐานและระบบโลจิสติกส์

๑.๑ กลยุทธ์การพัฒนาโครงสร้างพื้นฐานและสิ่งอำนวยความสะดวกในการสัญจรของประชาชน ปรับปรุง ซ่อมแซม ถนน สะพาน ระบบประปา ให้มีสภาพใช้งานได้และขยายเขตระบบไฟฟ้ารวมถึงติดตั้งไฟส่องสว่างในพื้นที่ตำบลนาพญา

(ก) แผนงานการเกษตร

ที่	โครงการ	วัตถุประสงค์	เป้าหมาย (ผลผลิตของ โครงการ)	งบประมาณ					ตัวชี้วัด (KPI)	ผลที่คาดว่าจะ ที่ได้รับ	หน่วยงาน รับผิดชอบหลัก
				๒๕๖๖ (บาท)	๒๕๖๗ (บาท)	๒๕๖๘ (บาท)	๒๕๖๙ (บาท)	๒๕๗๐ (บาท)			
๒	โครงการขุดลอก ร่องน้ำสาธารณะ บริเวณลานปาล์ม เอกชัย หมู่ที่ ๒	เพื่อระบายน้ำที่ ท่วมขังบริเวณ ลานปาล์ม	ขุดลอกร่องน้ำ สาธารณะ กว้าง ๒ เมตร ยาว ๕๐๐ เมตร		๘๗,๕๐๐		๘๗,๕๐๐		-พื้นที่มีการ ขุดลอกร่องน้ำ สาธารณะเพิ่ม ขึ้นและเป็นไป ตามเป้าหมาย ได้ไม่น้อยกว่า ร้อยละ ๙๐	-สามารถป้อง กันน้ำท่วมและ ระบายน้ำได้ อย่างรวดเร็ว	กองช่าง
๓	โครงการขุดลอก ร่องน้ำสาธารณะ เพื่อป้องกันน้ำ ท่วมบริเวณวัดนา บุญ หมู่ที่ ๒	เพื่อให้สามารถ ระบายน้ำและ ป้องกันน้ำท่วม ขังได้	ขุดลอกร่องน้ำ สาธารณะ กว้าง ๒ เมตร ยาว ๑,๐๐๐ เมตร			๑๗๕,๐๐๐		๑๗๕,๐๐๐	- ประชาชนมี ความพึงพอใจ ไม่ต่ำกว่า ร้อยละ ๘๐	-สามารถป้อง กันน้ำท่วมและ ระบายน้ำได้ อย่างรวดเร็ว	กองช่าง
๔	โครงการขุดคูส่ง น้ำเข้าพื้นที่การ เกษตร หมู่ที่ ๓	เพื่อให้ประชา ชนในพื้นที่ได้มี แหล่งน้ำสำหรับ ใช้ทำการ เกษตรตลอด	ขุดลอกร่องน้ำ สาธารณะ กว้าง ๒ เมตร ยาว ๑,๐๐๐ เมตร		๑๗๕,๐๐๐		๑๗๕,๐๐๐		-หมู่บ้านมีการ ขุดคูส่งน้ำเพิ่ม ขึ้นและเป็นไป ตามเป้าหมาย ไม่น้อยกว่า ร้อยละ ๙๐	-สามารถป้อง กันน้ำท่วมและ มีน้ำใช้เพื่อการ เกษตรตลอด ทั้งปี	กองช่าง

[๑๖๑]

๑. ยุทธศาสตร์ที่ ๑ การพัฒนาด้านโครงสร้างพื้นฐานและระบบโลจิสติกส์

๑.๑ กลยุทธ์การพัฒนาโครงสร้างพื้นฐานและสิ่งอำนวยความสะดวกในการสัญจรของประชาชน ปรับปรุง ซ่อมแซม ถนน สะพาน ระบบประปา ให้มีสภาพใช้งานได้และขยายเขตระบบไฟฟ้ารวมถึงติดตั้งไฟส่องสว่างในพื้นที่ตำบลนาพญา

(ก) แผนงานการเกษตร

ที่	โครงการ	วัตถุประสงค์	เป้าหมาย (ผลผลิตของ โครงการ)	งบประมาณ					ตัวชี้วัด (KPI)	ผลที่คาดว่าจะ ที่ได้รับ	หน่วยงาน รับผิดชอบหลัก
				๒๕๖๖ (บาท)	๒๕๖๗ (บาท)	๒๕๖๘ (บาท)	๒๕๖๙ (บาท)	๒๕๗๐ (บาท)			
๕	โครงการขุดลอกคลองตำเสา หมู่ที่ ๖	เพื่อลดปัญหาน้ำท่วมและกักเก็บน้ำไว้ใช้ทำการเกษตรได้ตลอดทั้งปี	ขุดลอกคลองตำเสา กว้าง ๕ เมตร ยาว ๑,๐๐๐ เมตร	๕๐๐,๐๐๐		๕๐๐,๐๐๐			-พื้นที่ที่มีการขุดลอกคลองเพิ่มขึ้นไม่ต่ำกว่าร้อยละ ๙๐	-ในพื้นที่สามารถลดการท่วมขังและประชาชนสามารถใช้น้ำเพื่อทำการเกษตรได้ในระดับหนึ่ง	กองช่าง
๖	โครงการขุดลอกฝายน้ำล้น หมู่ที่ ๘	เพื่อลดปัญหาน้ำท่วมและกักเก็บน้ำไว้ใช้ทำการเกษตรได้ตลอดทั้งปี	ขุดลอกบริเวณฝายน้ำล้น กว้าง ๑๕ เมตร ยาว ๑๕๐		๒๒๕,๐๐๐			๒๒๕,๐๐๐	-พื้นที่ที่มีการขุดลอกคลองเพิ่มขึ้นไม่ต่ำกว่าร้อยละ ๙๐	-ในพื้นที่สามารถลดการท่วมขังและประชาชนสามารถใช้น้ำเพื่อทำการเกษตรได้ในระดับหนึ่ง	กองช่าง
๗	โครงการขุดลอกห้วยพรมัด หมู่ที่ ๘	เพื่อลดปัญหาน้ำท่วมและกักเก็บน้ำไว้ใช้ทำการเกษตรได้ตลอดทั้งปี	ขุดลอกคลอง กว้าง ๕ เมตร ยาว ๓๐๐ เมตร	๑๕๐,๐๐๐		๑๕๐,๐๐๐		๑๕๐,๐๐๐	-พื้นที่ที่มีการขุดลอกคูคลองเพิ่มขึ้นและเป็นไปตามเป้าหมายไม่น้อยกว่าร้อยละ ๙๐	-ในพื้นที่สามารถลดการท่วมขังและประชาชนสามารถใช้น้ำเพื่อทำการเกษตรได้ในระดับหนึ่ง	กองช่าง

[๑๖๒]

๑. ยุทธศาสตร์ที่ ๑ การพัฒนาด้านโครงสร้างพื้นฐานและระบบโลจิสติกส์

๑.๑ กลยุทธ์การพัฒนาโครงสร้างพื้นฐานและสิ่งอำนวยความสะดวกในการสัญจรของประชาชน ปรับปรุง ซ่อมแซม ถนน สะพาน ระบบประปา ให้มีสภาพใช้งานได้และขยายเขตระบบไฟฟ้ารวมถึงติดตั้งไฟส่องสว่างในพื้นที่ตำบลนาพญา

(๓) แผนงานการเกษตร

ที่	โครงการ	วัตถุประสงค์	เป้าหมาย (ผลผลิตของ โครงการ)	งบประมาณ					ตัวชี้วัด (KPI)	ผลที่คาดว่าจะ ที่ได้รับ	หน่วยงาน รับผิดชอบหลัก	
				๒๕๖๖ (บาท)	๒๕๖๗ (บาท)	๒๕๖๘ (บาท)	๒๕๖๙ (บาท)	๒๕๗๐ (บาท)				
๘	โครงการขุดลอก ร่องน้ำ หมู่ที่ ๘, ๑๐,๑๔	เพื่อลดปัญหาน้ำ ท่วมและระบาย น้ำได้อย่าง รวดเร็ว	ขุดลอกร่องน้ำ สาธารณะ กว้าง ๒ เมตร ยาว ๕๐๐ เมตร		๘๗,๕๐๐		๘๗,๕๐๐	๘๗,๕๐๐	๘๗,๕๐๐	- สามารถ ป้องกันน้ำท่วม ในบริเวณ ดังกล่าวได้ไม่ ต่ำกว่าร้อยละ ๙๐	-ในพื้นที่สามารถ ลดการท่วมขัง และประชาชน สามารถใช้น้ำเพื่อ ทำการเกษตร ได้ในระดับหนึ่ง	กองช่าง
๙	โครงการขุดลอก คลองนพพิกุล หมู่ที่ ๑๑	เพื่อลดปัญหาน้ำ ท่วมและกักเก็บ น้ำไว้ใช้ทำ การเกษตรได้ ตลอดทั้งปี	ขุดลอกคลอง กว้าง ๘ เมตร ยาว ๑,๘๐๐ เมตร	๑,๐๘๐,๐๐๐		๑,๐๘๐,๐๐๐		๑,๐๘๐,๐๐๐	๑,๐๘๐,๐๐๐	-พื้นที่มีการขุด ลอกคูคลอง เพิ่มขึ้นและเป็น ไปตามเป้าหมาย ไม่น้อยกว่า ร้อยละ ๙๐	-ในพื้นที่สามารถ ลดการท่วมขัง และประชาชน สามารถใช้น้ำเพื่อ ทำการเกษตร ได้ในระดับหนึ่ง	กองช่าง
๑๐	โครงการขุดลอก คลองตำเสา หมู่ที่ ๑๒	เพื่อลดปัญหาน้ำ ท่วมและกักเก็บ น้ำไว้ใช้ทำ การเกษตรได้ ตลอดทั้งปี	ขุดลอกคลอง กว้าง ๖ เมตร ยาว ๒,๓๐๐ เมตร		๑,๒๘๘,๐๐๐		๑,๒๘๘,๐๐๐	๑,๒๘๘,๐๐๐	๑,๒๘๘,๐๐๐	-พื้นที่มีการขุด ลอกคูคลอง เพิ่มขึ้นและเป็น ไปตามเป้าหมาย ไม่น้อยกว่า ร้อยละ ๙๐	-ในพื้นที่สามารถ ลดการท่วมขัง และประชาชน สามารถใช้น้ำเพื่อ ทำการเกษตร ได้ในระดับหนึ่ง	กองช่าง

[๑๖๓]

๑. ยุทธศาสตร์ที่ ๑ การพัฒนาด้านโครงสร้างพื้นฐานและระบบโลจิสติกส์

๑.๑ กลยุทธ์การพัฒนาโครงสร้างพื้นฐานและสิ่งอำนวยความสะดวกในการสัญจรของประชาชน ปรับปรุง ซ่อมแซม ถนน สะพาน ระบบประปา ให้มีสภาพใช้งานได้และขยายเขตระบบไฟฟ้ารวมถึงติดตั้งไฟส่องสว่างในพื้นที่ตำบลนาพญา

(๓) แผนงานการเกษตร

ที่	โครงการ	วัตถุประสงค์	เป้าหมาย (ผลผลิตของ โครงการ)	งบประมาณ					ตัวชี้วัด (KPI)	ผลที่คาดว่าจะ ได้รับ	หน่วยงาน รับผิดชอบหลัก
				๒๕๖๖ (บาท)	๒๕๖๗ (บาท)	๒๕๖๘ (บาท)	๒๕๖๙ (บาท)	๒๕๗๐ (บาท)			
๑๑	โครงการขุดลอกคลองบางมัน หมู่ที่ ๑๖	เพื่อให้เรือเข้าจอดได้ในช่วงมรสุม	ขุดลอกคลองบางมัน กว้าง ๖ เมตร ยาว ๑๘๐ เมตร			๑๐๐,๘๐๐		๑๐๐,๘๐๐	-พื้นที่ที่มีการขุดลอกคูคลองเพิ่มขึ้นและเป็นไปตามเป้าหมายไม่น้อยกว่าร้อยละ ๙๐	-ชาวประมงนำเรือจอดได้ในช่วงมรสุม	กองช่าง
๑๒	โครงการขุดลอกคลองห้วยจรเข้ หมู่ที่ ๑๗	เพื่อลดปัญหาน้ำท่วมและกักเก็บน้ำไว้ใช้ทำการเกษตรได้ตลอดทั้งปี	ขุดลอกคลองกว้าง ๖ เมตร ยาว ๕,๐๐๐ เมตร		๒,๘๐๐,๐๐๐		๒,๘๐๐,๐๐๐		-พื้นที่ที่มีการขุดลอกคูคลองเพิ่มขึ้นและเป็นไปตามเป้าหมายไม่น้อยกว่าร้อยละ ๙๐	-ในพื้นที่สามารถลดการท่วมขังและประชาชนสามารถใช้น้ำเพื่อทำการเกษตรได้ในระดับหนึ่ง	กองช่าง
๑๓	โครงการก่อสร้างฝายกักเก็บน้ำแบบมีประตูเปิด-ปิด คลองตำเสา หมู่ที่ ๗	เพื่อให้ประชาชนที่ขาดแคลนน้ำได้มีน้ำใช้ในการอุปโภคและบริโภคอย่างเพียงพอ	ก่อสร้างฝายน้ำล้นกว้าง ๖ เมตร สูง ๓ เมตร		๔๐๐,๐๐๐				- ประชาชนได้รับผลประโยชน์ไม่ต่ำกว่าร้อยละ ๗๐ - ปัญหาขาดแคลนน้ำลดลง ร้อยละ ๑๐	-ประชาชนมีน้ำไว้ใช้เพื่ออุปโภคและการคมนาคมตลอดทั้งปี	กองช่าง

[๑๖๔]

๑. ยุทธศาสตร์ที่ ๑ การพัฒนาด้านโครงสร้างพื้นฐานและระบบโลจิสติกส์

๑.๑ กลยุทธ์การพัฒนาโครงสร้างพื้นฐานและสิ่งอำนวยความสะดวกในการสัญจรของประชาชน ปรับปรุง ซ่อมแซม ถนน สะพาน ระบบประปา ให้มีสภาพใช้งานได้และขยายเขตระบบไฟฟ้ารวมถึงติดตั้งไฟส่องสว่างในพื้นที่ตำบลนาพญา

(๓) แผนงานการเกษตร

ที่	โครงการ	วัตถุประสงค์	เป้าหมาย (ผลผลิตของ โครงการ)	งบประมาณ					ตัวชี้วัด (KPI)	ผลที่คาดว่าจะ ที่ได้รับ	หน่วยงาน รับผิดชอบหลัก
				๒๕๖๖ (บาท)	๒๕๖๗ (บาท)	๒๕๖๘ (บาท)	๒๕๖๙ (บาท)	๒๕๗๐ (บาท)			
๑๔	โครงการก่อสร้างฝายกักเก็บน้ำแบบมีประตูเปิด-ปิด คลองดำเสา หมู่ที่ ๑๒	เพื่อให้ประชาชนที่ขาดแคลนน้ำได้มีน้ำใช้ในการอุปโภคและบริโภคอย่างเพียงพอ	ก่อสร้างฝายน้ำล้นกว้าง ๖ เมตร สูง ๓ เมตร			๔๐๐,๐๐๐			- ประชาชนได้รับผลประโยชน์ไม่ต่ำกว่าร้อยละ ๗๐ - ปัญหาขาดแคลนน้ำลดลง ร้อยละ ๑๐	- ประชาชนมีน้ำไว้ใช้เพื่ออุปโภคและการคมนาคมตลอดทั้งปี	กองช่าง
๑๕	โครงการก่อสร้างถังคสล. เก็บน้ำ หมู่ที่ ๓	เพื่อให้ประชาชนที่ขาดแคลนน้ำมีน้ำใช้ในการอุปโภคและบริโภคอย่างเพียงพอ	ก่อสร้างถังคสล. เก็บน้ำ ขนาด ยาว ๖ เมตร สูง ๓ เมตร		๕๐,๐๐๐				- ประชาชนได้รับผลประโยชน์ไม่ต่ำกว่าร้อยละ ๗๐ - ปัญหาขาดแคลนน้ำลดลง ร้อยละ ๑๐	- ประชาชนมีน้ำไว้ใช้เพื่ออุปโภคและบริโภคตลอดทั้งปี	กองช่าง
รวม	๑๕ โครงการ	-	-	๑,๙๐๕,๐๐๐	๕,๑๑๓,๐๐๐	๒,๕๘๐,๘๐๐	๔,๖๖๓,๐๐๐	๑,๕๐๕,๘๐๐	-	-	-



๒. บัญชีโครงการพัฒนาท้องถิ่น

รายละเอียดโครงการพัฒนา

แผนพัฒนาท้องถิ่น (พ.ศ. ๒๕๖๖-๒๕๗๐) ฉบับทบทวน ครั้งที่ ๒/๒๕๖๖

องค์การบริหารส่วนตำบลนาพญา

ก. ยุทธศาสตร์ ๒๐ ปี ยุทธศาสตร์ชาติด้านการสร้างความสามารถในการแข่งขัน

ข. แผนพัฒนาเศรษฐกิจและสังคมแห่งชาติ ฉบับที่ ๑๓ หมายความว่า ๕ ไทยเป็นประตูการค้าการลงทุนและยุทธศาสตร์ทางโลจิสติกส์ที่สำคัญของภูมิภาคและหมายความว่า ๒ ไทยเป็นจุดหมายของการท่องเที่ยวที่เน้นคุณภาพและความยั่งยืน

ค. Sustainable Development Goals : SDGs เป้าหมายที่ ๘ : ส่งเสริมการเติบโตทางเศรษฐกิจที่ต่อเนื่อง ครอบคลุม และยั่งยืน การจ้างงานเต็มที่มีผลิตภาพและการมีงานที่เหมาะสมสำหรับทุกคน

ง. ยุทธศาสตร์จังหวัดที่ ๓ การเสริมสร้างเศรษฐกิจของจังหวัดให้เติบโตอย่างต่อเนื่อง มั่นคงจากฐานการเกษตร การค้า การบริการ และการพัฒนาเศรษฐกิจฐานรากที่เข้มแข็ง

จ. ยุทธศาสตร์การพัฒนาของ อปท. ในเขตจังหวัดที่ ๔ ยุทธศาสตร์พัฒนาการวางแผน การส่งเสริมการลงทุน พาณิชยกรรม และการท่องเที่ยว

๒. ยุทธศาสตร์ที่ ๒ การพัฒนาด้านเศรษฐกิจเพื่อความมั่นคงและยั่งยืน

๒.๑ กลยุทธ์มีการจัดวางผังเมืองชุมชน พัฒนาแหล่งท่องเที่ยวในพื้นที่ตำบลนาพญา อบรมให้ความรู้ด้านการเกษตร ด้านเศรษฐกิจชุมชน ด้านพลังงานและพัฒนากลุ่มอาชีพให้กับประชาชนในพื้นที่ตำบลนาพญา

(๑) แผนงานอุตสาหกรรมและการโยธา

ที่	โครงการ	วัตถุประสงค์	เป้าหมาย (ผลผลิตของ โครงการ)	งบประมาณ					ตัวชี้วัด (KPI)	ผลที่คาดว่าจะ ได้รับ	หน่วยงาน รับผิดชอบหลัก
				๒๕๖๖ (บาท)	๒๕๖๗ (บาท)	๒๕๖๘ (บาท)	๒๕๖๙ (บาท)	๒๕๗๐ (บาท)			
๑	โครงการจัดวางผังเมืองรวม/ชุมชนตำบลนาพญา	เพื่อให้การจัดวางผังเมืองชุมชนภายในตำบลนาพญามีการพัฒนาอย่างมีระบบถูกต้องสอดคล้องกับทรัพยากรธรรมชาติและสิ่งแวดล้อมอย่างเหมาะสม /เกิดประโยชน์...	กำหนดการจัดวางผังเมืองชุมชนตำบลนาพญาร่วมกับสำนักงานโยธาธิการและผังเมืองจังหวัดชุมพร รวม /จำนวน ...	๑๐๐,๐๐๐		๑๐๐,๐๐๐		๑๐๐,๐๐๐	-การจัดวางผังเมืองชุมชนมีความพร้อมไม่ต่ำกว่าร้อยละ ๗๐	-สามารถใช้เป็นกรอบแนวทางการพัฒนาเมืองและการวางแผนการใช้ประโยชน์จากที่ดินเพื่อ...	กองช่าง

๒. บัญชีโครงการพัฒนาท้องถิ่น

รายละเอียดโครงการพัฒนา
แผนพัฒนาท้องถิ่น (พ.ศ. ๒๕๖๖-๒๕๗๐) ฉบับทบทวน ครั้งที่ ๒/๒๕๖๖
องค์การบริหารส่วนตำบลนาพญา

ก. ยุทธศาสตร์ ๒๐ ปี ยุทธศาสตร์ชาติด้านการสร้างความสามารถในการแข่งขัน

ข. แผนพัฒนาเศรษฐกิจและสังคมแห่งชาติ ฉบับที่ ๑๓ หมายความว่า ๕ ไทยเป็นประตูการค้าการลงทุนและยุทธศาสตร์ทางโลจิสติกส์ที่สำคัญของภูมิภาคและหมายความว่า ๒ ไทยเป็นจุดหมายของการท่องเที่ยวที่เน้นคุณภาพและความยั่งยืน

ค. Sustainable Development Goals : SDGs เป้าหมายที่ ๘ : ส่งเสริมการเติบโตทางเศรษฐกิจที่ต่อเนื่อง ครอบคลุม และยั่งยืน การจ้างงานเต็มที่มีผลิตภาพและการมีงานที่เหมาะสมสำหรับทุกคน

ง. ยุทธศาสตร์จังหวัดที่ ๓ การเสริมสร้างเศรษฐกิจของจังหวัดให้เติบโตอย่างต่อเนื่อง มั่นคงจากฐานการเกษตร การค้า การบริการ และการพัฒนาเศรษฐกิจฐานรากที่เข้มแข็ง

จ. ยุทธศาสตร์การพัฒนาของ อปท. ในเขตจังหวัดที่ ๔ ยุทธศาสตร์พัฒนาการวางแผน การส่งเสริมการลงทุน พาณิชยกรรม และการท่องเที่ยว

๒. ยุทธศาสตร์ที่ ๒ การพัฒนาด้านเศรษฐกิจเพื่อความมั่นคงและยั่งยืน

๒.๑ กลยุทธ์มีการจัดวางผังเมืองชุมชน พัฒนาแหล่งท่องเที่ยวในพื้นที่ตำบลนาพญา อบรมให้ความรู้ด้านการเกษตร ด้านเศรษฐกิจชุมชน ด้านพลังงานและพัฒนากลุ่มอาชีพให้กับประชาชนในพื้นที่ตำบลนาพญา

(๑) แผนงานอุตสาหกรรมและการโยธา

ที่	โครงการ	วัตถุประสงค์	เป้าหมาย (ผลผลิตของ โครงการ)	งบประมาณ					ตัวชี้วัด (KPI)	ผลที่คาดว่าจะ ได้รับ	หน่วยงาน รับผิดชอบหลัก
				๒๕๖๖ (บาท)	๒๕๖๗ (บาท)	๒๕๖๘ (บาท)	๒๕๖๙ (บาท)	๒๕๗๐ (บาท)			
๑	โครงการจัดวางผังเมืองรวม/ชุมชนตำบลนาพญา (ต่อ)	เกิดประโยชน์สูงสุดและมีการพัฒนาที่น่าอยู่ตามมาตรฐานการผังเมือง	จำนวน ๑ โครงการ (ตามแบบมาตรฐานของกรมโยธาธิการและผังเมือง)							ที่ดินเพื่อรองรับการเปลี่ยนแปลงที่เท่าเทียมกัน	
รวม	๑ โครงการ	-	-	๑๐๐,๐๐๐	-	๑๐๐,๐๐๐	-	๑๐๐,๐๐๐	-	-	-

๒. บัญชีโครงการพัฒนาท้องถิ่น

รายละเอียดโครงการพัฒนา
แผนพัฒนาท้องถิ่น (พ.ศ. ๒๕๖๖-๒๕๗๐) ฉบับทบทวน ครั้งที่ ๒/๒๕๖๖
องค์การบริหารส่วนตำบลนาพญา

ก. ยุทธศาสตร์ ๒๐ ปี ยุทธศาสตร์ชาติด้านการสร้างความสามารถในการแข่งขัน

ข. แผนพัฒนาเศรษฐกิจและสังคมแห่งชาติ ฉบับที่ ๑๓ หมายความว่า ๕ ไทยเป็นประตูการค้าการลงทุนและยุทธศาสตร์ทางโลจิสติกส์ที่สำคัญของภูมิภาคและหมายความว่า ๒ ไทยเป็นจุดหมายของการท่องเที่ยวที่เน้นคุณภาพและความยั่งยืน

ค. Sustainable Development Goals : SDGs เป้าหมายที่ ๘ : ส่งเสริมการเติบโตทางเศรษฐกิจที่ต่อเนื่อง ครอบคลุม และยั่งยืน การจ้างงานเต็มที่มีผลิตภาพและการมีงานที่เหมาะสมสำหรับทุกคน
ง. ยุทธศาสตร์จังหวัดที่ ๓ การพัฒนาเมืองที่น่าอยู่ และพัฒนาโครงสร้างพื้นฐาน คมนาคม โลจิสติกส์ ที่สะดวก ปลอดภัย ได้มาตรฐานและเชื่อมโยงเป็นโครงข่ายคมนาคมที่มีประสิทธิภาพ

จ. ยุทธศาสตร์การพัฒนาของ อปท. ในเขตจังหวัดที่ ๑ ยุทธศาสตร์การพัฒนาด้านโครงสร้างพื้นฐาน

ยุทธศาสตร์จังหวัดที่ ๑ การพัฒนาการเกษตรกรรมการท่องเที่ยว และเชื่อมโยงการพัฒนาในระดับภูมิภาค

ยุทธศาสตร์การพัฒนาของ อปท. ในเขตจังหวัดที่ ๔ ด้านการวางแผน การส่งเสริมการลงทุน พาณิชยกรรม และการท่องเที่ยว

๒. ยุทธศาสตร์ที่ ๒ การพัฒนาด้านเศรษฐกิจเพื่อความมั่นคงและยั่งยืน

๒.๑ กลยุทธ์มีการจัดวางผังเมืองชุมชน พัฒนาแหล่งท่องเที่ยวในพื้นที่ตำบลนาพญา อบรมให้ความรู้ด้านการเกษตร ด้านเศรษฐกิจชุมชน ด้านพลังงานและพัฒนากลุ่มอาชีพให้กับประชาชนในพื้นที่
ตำบลนาพญา

(๒) แผนงานการเกษตร

ที่	โครงการ	วัตถุประสงค์	เป้าหมาย (ผลผลิตของ โครงการ)	งบประมาณ					ตัวชี้วัด (KPI)	ผลที่คาดว่าจะ ได้รับ	หน่วยงาน รับผิดชอบหลัก
				๒๕๖๖ (บาท)	๒๕๖๗ (บาท)	๒๕๖๘ (บาท)	๒๕๖๙ (บาท)	๒๕๗๐ (บาท)			
๑	โครงการปรับปรุง สถานที่ท่องเที่ยวเขานาบอน หมู่ที่ ๒	เพื่อให้มีแหล่งท่องเที่ยวที่มีความเหมาะสมในการพักผ่อนหย่อนใจ และสามารถพัฒนาเป็นแหล่งท่องเที่ยว	ปรับปรุงสถานที่ท่องเที่ยว จำนวน ๑ แห่ง	๕๐,๐๐๐			๕๐,๐๐๐		-ปรับปรุงแหล่งท่องเที่ยวและเป็นไปตามเป้าหมายไม่น้อยกว่าร้อยละ ๘๐	-ประชาชนมีสถานที่พักผ่อนหย่อนใจเพิ่มมากขึ้น	สำนักปลัด

๒. ยุทธศาสตร์ที่ ๒ การพัฒนาด้านเศรษฐกิจเพื่อความมั่นคงและยั่งยืน

๒.๑ กลยุทธ์มีการจัดวางผังเมืองชุมชน พัฒนาแหล่งท่องเที่ยวในพื้นที่ตำบลนาพญา อบรมให้ความรู้ด้านการเกษตร ด้านเศรษฐกิจชุมชน ด้านพลังงานและพัฒนากลุ่มอาชีพให้กับประชาชนในพื้นที่ตำบลนาพญา

(๒) แผนงานการเกษตร

ที่	โครงการ	วัตถุประสงค์	เป้าหมาย (ผลผลิตของ โครงการ)	งบประมาณ					ตัวชี้วัด (KPI)	ผลที่คาดว่าจะ ได้รับ	หน่วยงาน รับผิดชอบหลัก
				๒๕๖๖ (บาท)	๒๕๖๗ (บาท)	๒๕๖๘ (บาท)	๒๕๖๙ (บาท)	๒๕๗๐ (บาท)			
๒	โครงการพัฒนาแหล่งท่องเที่ยวเชิงอนุรักษ์สำนักสงฆ์นาพญาธรรมาราม หมู่ที่ ๑๓	เพื่อให้มีแหล่งท่องเที่ยวที่สวยงามเหมาะสมในการพักผ่อนหย่อนใจและพัฒนาเป็นแหล่งท่องเที่ยว	พัฒนาแหล่งท่องเที่ยว จำนวน ๑ แห่ง		๕๐,๐๐๐			๕๐,๐๐๐	-ประชาชนในหมู่บ้านได้รับผลประโยชน์ไม่ต่ำกว่าร้อยละ ๘๐	-ประชาชนมีแหล่งท่องเที่ยวเพิ่มมากขึ้นมีสถานที่สวยงามเหมาะสมกับการพักผ่อน	สำนักปลัด
๓	โครงการพัฒนาแหล่งท่องเที่ยวเชิงอนุรักษ์ (ป่าชายเลน) หมู่ที่ ๑๕,๑๖	เพื่อแหล่งท่องเที่ยวที่สวยงามเหมาะสมในการพักผ่อนหย่อนใจ และพัฒนาเป็นแหล่งท่องเที่ยว	พัฒนาป่าชายเลนให้เป็นแหล่งท่องเที่ยว จำนวน ๑ แห่ง	๕๐,๐๐๐		๕๐,๐๐๐		๕๐,๐๐๐	-แหล่งท่องเที่ยวมีการพัฒนาและเป็นไปตามเป้าหมายไม่น้อยกว่าร้อยละ ๘๐	-ประชาชนมีแหล่งท่องเที่ยวเพิ่มมากขึ้นมีสถานที่สวยงามเหมาะสมกับการพักผ่อน	สำนักปลัด

๒. ยุทธศาสตร์ที่ ๒ การพัฒนาด้านเศรษฐกิจเพื่อความมั่นคงและยั่งยืน

๒.๑ กลยุทธ์มีการจัดวางผังเมืองชุมชน พัฒนาแหล่งท่องเที่ยวในพื้นที่ตำบลนาพญา อบรมให้ความรู้ด้านการเกษตร ด้านเศรษฐกิจชุมชน ด้านพลังงานและพัฒนากลุ่มอาชีพให้กับประชาชนในพื้นที่ตำบลนาพญา

(๒) แผนงานการเกษตร

ที่	โครงการ	วัตถุประสงค์	เป้าหมาย (ผลผลิตของ โครงการ)	งบประมาณ					ตัวชี้วัด (KPI)	ผลที่คาดว่าจะ ได้รับ	หน่วยงาน รับผิดชอบหลัก
				๒๕๖๖ (บาท)	๒๕๖๗ (บาท)	๒๕๖๘ (บาท)	๒๕๖๙ (บาท)	๒๕๗๐ (บาท)			
๔	โครงการปรับปรุง ภูมิทัศน์บริเวณแหล่ง ท่องเที่ยว (หาดคอเขา) หมู่ที่ ๑๕	เพื่อให้แหล่งท่องเที่ยวที่สวยงาม เหมาะสมในการ พักผ่อนหย่อนใจ และพัฒนาเป็นแหล่ง ท่องเที่ยว	ปรับปรุงจุดชมวิว ตามแบบที่ อบต.กำหนด จำนวน ๑ แห่ง	๕๐,๐๐๐		๕๐,๐๐๐		๕๐,๐๐๐	-ปรับปรุงภูมิ ทัศน์แหล่ง ท่องเที่ยวเป็น ไปตามเป้า หมายไม่น้อย กว่าร้อยละ ๙๐	-ประชาชนมี แหล่งท่องเที่ยว เพิ่มมากขึ้นมี สถานที่สวย งามเหมาะสม กับการพักผ่อน	สำนักปลัด
๕	โครงการทำป้าย ประชาสัมพันธ์แหล่ง ท่องเที่ยวภายใน ตำบลนาพญา	เพื่อประชาสัมพันธ์ สถานที่ท่องเที่ยว	ทำป้ายประชา สัมพันธ์บอกสถานที่ท่องเที่ยว จำนวน ๑๐ ป้าย	๑๐,๐๐๐	๑๐,๐๐๐	๑๐,๐๐๐	๑๐,๐๐๐	๑๐,๐๐๐	-สามารถ ประชาสัมพันธ์ และให้ข้อมูล แก่นักท่องเที่ยว ได้ไม่น้อยกว่า ร้อยละ ๙๐	-นักท่องเที่ยว สามารถเข้าถึง สถานที่ท่องเที่ยว ได้อย่างสะดวก	สำนักปลัด

๒. ยุทธศาสตร์ที่ ๒ การพัฒนาด้านเศรษฐกิจเพื่อความมั่นคงและยั่งยืน

๒.๑ กลยุทธ์มีการจัดวางผังเมืองชุมชน พัฒนาแหล่งท่องเที่ยวในพื้นที่ตำบลนาพญา อบรมให้ความรู้ด้านการเกษตร ด้านเศรษฐกิจชุมชน ด้านพลังงานและพัฒนากลุ่มอาชีพให้กับประชาชนในพื้นที่ตำบลนาพญา

(๒) แผนงานการเกษตร

ที่	โครงการ	วัตถุประสงค์	เป้าหมาย (ผลผลิตของ โครงการ)	งบประมาณ					ตัวชี้วัด (KPI)	ผลที่คาดว่าจะ ได้รับ	หน่วยงาน รับผิดชอบหลัก
				๒๕๖๖ (บาท)	๒๕๖๗ (บาท)	๒๕๖๘ (บาท)	๒๕๖๙ (บาท)	๒๕๗๐ (บาท)			
๖	โครงการติดป้าย ประชาสัมพันธ์สร้าง จิตสำนึกในการดูแล รักษาแหล่งท่องเที่ยว	เพื่อให้ประชาชนรัก และหวงแหน ทรัพยากรธรรมชาติ เพื่อให้ชุมชนรุ่นหลัง ถือเป็นแบบอย่าง	ติดตั้งป้ายประชา สัมพันธ์ จำนวน ๕ จุด (ตามรูปแบบ และรายการที่ อบต. นาพญา กำหนด)	๒๐,๐๐๐	๒๐,๐๐๐	๒๐,๐๐๐	๒๐,๐๐๐	๒๐,๐๐๐	-สามารถ ประชาสัมพันธ์ และให้ข้อมูล แก่นักท่องเที่ยว ได้ไม่น้อยกว่า ร้อยละ ๙๐	-ประชาชนใน พื้นที่เกิดความ รักและหวงแหน ทรัพยากร ธรรมชาติใน ท้องถิ่นเพิ่มมาก ขึ้น	สำนักปลัด
๗	โครงการผลิตน้ำหมัก ชีวภาพ	เพื่อส่งเสริมให้เกษตรกร ในพื้นที่ สามารถ ผลิตน้ำหมักชีวภาพ ไว้ใช้ภายในชุมชน เองได้	เกษตรกรเป้าหมาย จำนวน ๑๐๐ ราย	๕๐,๐๐๐					-ผู้เข้าร่วมโครง การ สามารถ ผลิตน้ำหมักชีว ภาพไว้ใช้ภายใน ชุมชน และ ครัวเรือน	-สามารถผลิตน้ำ หมักชีวภาพไว้ ใช้ภายในชุมชน เองได้	สำนักปลัด

๒. ยุทธศาสตร์ที่ ๒ การพัฒนาด้านเศรษฐกิจเพื่อความมั่นคงและยั่งยืน

๒.๑ กลยุทธ์มีการจัดวางผังเมืองชุมชน พัฒนาแหล่งท่องเที่ยวในพื้นที่ตำบลนาพญา อบรมให้ความรู้ด้านการเกษตร ด้านเศรษฐกิจชุมชน ด้านพลังงานและพัฒนากลุ่มอาชีพให้กับประชาชนในพื้นที่ตำบลนาพญา

(๒) แผนงานการเกษตร

ที่	โครงการ	วัตถุประสงค์	เป้าหมาย (ผลผลิตของ โครงการ)	งบประมาณ					ตัวชี้วัด (KPI)	ผลที่คาดว่าจะ ได้รับ	หน่วยงาน รับผิดชอบหลัก
				๒๕๖๖ (บาท)	๒๕๖๗ (บาท)	๒๕๖๘ (บาท)	๒๕๖๙ (บาท)	๒๕๗๐ (บาท)			
๘	โครงการส่งเสริมปรับปรุงเพิ่มประสิทธิภาพ และลดต้นทุนการผลิตปาล์มน้ำมัน	เพื่อส่งเสริมปรับปรุงเพิ่มประสิทธิภาพและลดต้นทุนการผลิตปาล์มน้ำมันแก่เกษตรกรในพื้นที่	เกษตรกรเป้าหมายจำนวน ๕๐ ราย	๕๐,๐๐๐	๕๐,๐๐๐	๕๐,๐๐๐	๕๐,๐๐๐	๕๐,๐๐๐	-ผู้เข้าร่วมโครงการ สามารถผลิตปุ๋ยอินทรีย์ไว้ใช้เอง ได้ไม่น้อยกว่าร้อยละ ๙๐	-สามารถเพิ่มประสิทธิภาพและลดต้นทุนการผลิตปาล์มน้ำมันในพื้นที่ในระดับหนึ่ง และมีปุ๋ยอินทรีย์ไว้ใช้เอง	สำนักปลัด
๙	โครงการผลิตเชื้อไตรโคเดอร์มา	เพื่อส่งเสริมให้เกษตรกรในพื้นที่สามารถผลิตเชื้อไตรโคเดอร์มาไว้ใช้สำหรับป้องกันโรคเห็ดดกาโนเดอมาในปาล์มในพื้นที่เองได้	เกษตรกรเป้าหมายจำนวน ๑๕๐ คน	๑๐๐,๐๐๐			๑๐๐,๐๐๐		-ผู้เข้าร่วมโครงการ สามารถผลิตเชื้อไตรโคเดอร์มาไว้ใช้เองได้	-สามารถผลิตเชื้อไตรโคเดอร์มาไว้ใช้สำหรับป้องกันโรคเห็ดดกาโนเดอมาในปาล์มในพื้นที่ได้	สำนักปลัด

๒. ยุทธศาสตร์ที่ ๒ การพัฒนาด้านเศรษฐกิจเพื่อความมั่นคงและยั่งยืน

๒.๑ กลยุทธ์มีการจัดวางผังเมืองชุมชน พัฒนาแหล่งท่องเที่ยวในพื้นที่ตำบลนาพญา อบรมให้ความรู้ด้านการเกษตร ด้านเศรษฐกิจชุมชน ด้านพลังงานและพัฒนากลุ่มอาชีพให้กับประชาชนในพื้นที่ตำบลนาพญา

(๒) แผนงานการเกษตร

ที่	โครงการ	วัตถุประสงค์	เป้าหมาย (ผลผลิตของ โครงการ)	งบประมาณ					ตัวชี้วัด (KPI)	ผลที่คาดว่าจะ ได้รับ	หน่วยงาน รับผิดชอบหลัก
				๒๕๖๖ (บาท)	๒๕๖๗ (บาท)	๒๕๖๘ (บาท)	๒๕๖๙ (บาท)	๒๕๗๐ (บาท)			
๑๐	โครงการพัฒนา เพิ่มศักยภาพคณะ กรรมการศูนย์บริการ และถ่ายทอดเทคโนโลยีการ เกษตรประจำตำบล ตำบลนาพญา	เพื่อพัฒนาเพิ่มศักยภาพ ภาพคณะกรรมการ ศูนย์บริการและถ่ายทอด เทคโนโลยีการเกษตรประจำ ตำบลนาพญานำมาใช้ พัฒนาอาชีพด้านการ เกษตรในพื้นที่	คณะกรรมการศูนย์ บริการและถ่ายทอดฯ จำนวน ๑๖ ราย	๕๐,๐๐๐		๕๐,๐๐๐		๕๐,๐๐๐	-คณะกรรมการ ศูนย์บริการ และถ่ายทอดฯ ได้รับทักษะ ความรู้และ ประสบการณ์	-สามารถนำ ทักษะความรู้ ประสบการณ์มา ใช้เพื่อพัฒนา อาชีพด้านการ เกษตรในพื้นที่ ได้	สำนักปลัด
๑๑	โครงการอนุรักษ์ชาย ฝั่งและสิ่งแวดล้อม หาดคอเขา หมู่ที่ ๑๕	เพื่อลดการทำลาย สภาพแวดล้อมทาง ทะเล และฟื้นฟู สภาพแวดล้อมที่ ถูกทำลายและให้ ประชาชนเห็น ความสำคัญ ตระหนักถึงคุณค่า ของทรัพยากร ธรรมชาติ	มีผู้เข้าร่วม โครงการจำนวน ๑๐๐ คน	๑๐,๐๐๐	๑๐,๐๐๐	๑๐,๐๐๐	๑๐,๐๐๐	๑๐,๐๐๐	-ประชาชนในพื้นที่ ที่เข้าร่วมโครงการ ไม่น้อยกว่า ร้อยละ ๘๐	-หาดคอเขาเป็น แหล่งท่องเที่ยว และทรัพยากร ได้รับการฟื้นฟู มากยิ่งขึ้น	สำนักปลัด

๒. ยุทธศาสตร์ที่ ๒ การพัฒนาด้านเศรษฐกิจเพื่อความมั่นคงและยั่งยืน

๒.๑ กลยุทธ์มีการจัดวางผังเมืองชุมชน พัฒนาแหล่งท่องเที่ยวในพื้นที่ตำบลนาพญา อบรมให้ความรู้ด้านการเกษตร ด้านเศรษฐกิจชุมชน ด้านพลังงานและพัฒนากลุ่มอาชีพให้กับประชาชนในพื้นที่ตำบลนาพญา

(๒) แผนงานการเกษตร

ที่	โครงการ	วัตถุประสงค์	เป้าหมาย (ผลผลิตของ โครงการ)	งบประมาณ					ตัวชี้วัด (KPI)	ผลที่คาดว่าจะ ได้รับ	หน่วยงาน รับผิดชอบหลัก
				๒๕๖๖ (บาท)	๒๕๖๗ (บาท)	๒๕๖๘ (บาท)	๒๕๖๙ (บาท)	๒๕๗๐ (บาท)			
๑๒	โครงการอบรมส่งเสริมพัฒนาศักยภาพด้านการประกอบอาชีพ	เพื่อเป็นการพัฒนาด้านอาชีพให้ราษฎรในพื้นที่มีรายได้เพิ่มขึ้น	จัดทำโครงการฝึกอบรมเกี่ยวกับการเกษตร จำนวน ๑ ครั้ง	๑๐,๐๐๐	๑๐,๐๐๐	๑๐,๐๐๐	๑๐,๐๐๐	๑๐,๐๐๐	-ร้อยละ ของจำนวนประชาชนที่เข้าร่วมการฝึกอบรม	-ประชาชนในพื้นที่มีงานทำมากยิ่งขึ้นเป็นการสร้างรายได้ให้กับครอบครัว	สำนักปลัด
๑๓	โครงการแทรกแซงราคาพืชผลทางการเกษตรในพื้นที่ตำบลนาพญา	เพื่อให้ประชาชนในพื้นที่สามารถขายผลผลิตได้ในราคาที่เป็นธรรม	สนับสนุนงบประมาณในการแทรกแซงพืชผลทางการเกษตรที่ตกต่ำหรือตามนโยบายของรัฐบาล	๒๐๐,๐๐๐	๒๐๐,๐๐๐	๒๐๐,๐๐๐	๒๐๐,๐๐๐	๒๐๐,๐๐๐	-ประชาชนได้รับการแทรกแซงราคาพืชผลทางการเกษตรได้ไม่น้อยกว่าร้อยละ ๘๐	-ประชาชนในพื้นที่สามารถจำหน่ายผลผลิตในราคาที่เป็นธรรม	สำนักปลัด

๒. ยุทธศาสตร์ที่ ๒ การพัฒนาด้านเศรษฐกิจเพื่อความมั่นคงและยั่งยืน

๒.๑ กลยุทธ์มีการจัดวางผังเมืองชุมชน พัฒนาแหล่งท่องเที่ยวในพื้นที่ตำบลนาพญา อบรมให้ความรู้ด้านการเกษตร ด้านเศรษฐกิจชุมชน ด้านพลังงานและพัฒนากลุ่มอาชีพให้กับประชาชนในพื้นที่ตำบลนาพญา

(๒) แผนงานการเกษตร

ที่	โครงการ	วัตถุประสงค์	เป้าหมาย (ผลผลิตของ โครงการ)	งบประมาณ					ตัวชี้วัด (KPI)	ผลที่คาดว่าจะ ได้รับ	หน่วยงาน รับผิดชอบหลัก
				๒๕๖๖ (บาท)	๒๕๖๗ (บาท)	๒๕๖๘ (บาท)	๒๕๖๙ (บาท)	๒๕๗๐ (บาท)			
๑๔	โครงการอบรมและส่งเสริมศูนย์บริการและถ่ายทอดเทคโนโลยีทางการเกษตร	เพื่อส่งเสริมและถ่ายทอดความรู้เกี่ยวกับอาชีพการเกษตรให้ประชาชนในพื้นที่ตำบลนาพญา	จัดทำโครงการส่งเสริมและถ่ายทอดเทคโนโลยีทางการเกษตร จำนวน ๑ ครั้ง	๑๐,๐๐๐	๑๐,๐๐๐	๑๐,๐๐๐	๑๐,๐๐๐	๑๐,๐๐๐	-ประชาชนได้รับบริการแทรกแซงราคาพืชผลทางการเกษตรได้ไม่น้อยกว่าร้อยละ ๘๐	-ประชาชนในพื้นที่ได้รับความรู้และนำความรู้ไปปรับใช้กับการทำงานได้มากขึ้น	สำนักปลัด
๑๕	โครงการส่งเสริมการเลี้ยงปลาน้ำจืดบ่อซีเมนต์ หมู่ที่ ๓	เพื่อส่งเสริมและสนับสนุนให้เลี้ยงปลาน้ำจืด	จัดทำโครงการเลี้ยงปลาน้ำจืด จำนวน ๑ โครงการ	๒๐,๐๐๐					- ประชาชนมีรายได้เพิ่มขึ้นไม่น้อยกว่าร้อยละ ๒๐	-ประชาชนมีรายได้ให้ครอบครัว	สำนักปลัด
๑๖	โครงการจัดตั้งองค์กรพัฒนาสตรี	เพื่อส่งเสริมและสนับสนุนให้เกิดการรวมกลุ่มประกอบอาชีพสร้างงานและสร้างรายได้	จัดตั้งกลุ่มส่งเสริมอาชีพแก่สตรีตำบลนาพญา	๑๐,๐๐๐		๑๐,๐๐๐		๑๐,๐๐๐	-ร้อยละขององค์กรพัฒนาสตรี	-สตรีในชุมชนมีงานทำเพิ่มมากขึ้นและเป็นการสร้างรายได้ให้ครอบครัว	สำนักปลัด

๒. ยุทธศาสตร์ที่ ๒ การพัฒนาด้านเศรษฐกิจเพื่อความมั่นคงและยั่งยืน

๒.๑ กลยุทธ์มีการจัดวางผังเมืองชุมชน พัฒนาแหล่งท่องเที่ยวในพื้นที่ตำบลนาพญา อบรมให้ความรู้ด้านการเกษตร ด้านเศรษฐกิจชุมชน ด้านพลังงานและพัฒนากลุ่มอาชีพให้กับประชาชนในพื้นที่ตำบลนาพญา

(๒) แผนงานการเกษตร

ที่	โครงการ	วัตถุประสงค์	เป้าหมาย (ผลผลิตของ โครงการ)	งบประมาณ					ตัวชี้วัด (KPI)	ผลที่คาดว่าจะ ได้รับ	หน่วยงาน รับผิดชอบหลัก
				๒๕๖๖ (บาท)	๒๕๖๗ (บาท)	๒๕๖๘ (บาท)	๒๕๖๙ (บาท)	๒๕๗๐ (บาท)			
๑๗	โครงการอบรมและส่งเสริมนโยบายภารกิจในด้านการพัฒนาศักยภาพสตรีพื้นที่ตำบลนาพญา	เพื่อเป็นการส่งเสริมความเข้มแข็งของสถาบันครอบครัว และขับเคลื่อนภารกิจด้านสังคมให้เป็นไปตามนโยบายรัฐบาล	จัดอบรมสัมมนาด้านการพัฒนาสตรีและครอบครัว จำนวน ๒ รุ่นๆ ละ ๒๐ คน	๑๐,๐๐๐		๑๐,๐๐๐		๑๐,๐๐๐	- มีผู้เข้าร่วมสัมมนาและฝึกอบรมไม่ต่ำกว่าร้อยละ ๑๐	-การพัฒนาสตรีและครอบครัวในพื้นที่ตำบลนาพญาสามารถขับเคลื่อนไปในที่ด้านคุณภาพชีวิตกำหนดไว้	สำนักปลัด
๑๘	โครงการอบรมและส่งเสริมสนับสนุนการผูกผ้า	เพื่อส่งเสริมและสนับสนุนให้เกิดการรวมกลุ่มประกอบอาชีพสร้างงานสร้างรายได้	อบรมให้ความรู้ จำนวน ๒ รุ่นๆ ละ ๓๐ คน	๕,๐๐๐		๕,๐๐๐		๕,๐๐๐	-จำนวนผู้รับการฝึกอบรม	-ผู้เข้าร่วมอบรมได้รับความรู้และสร้างงานสร้างรายได้ให้กับครอบครัว	สำนักปลัด
๑๙	โครงการอบรมการทำปุ๋ยหมัก ปุ๋ยชีวภาพภายในพื้นที่ตำบลนาพญา	เพื่อเพิ่มประสิทธิภาพในการทำปุ๋ยหมัก ลดความเสื่อมโทรมของดินและเพิ่มผลผลิตทางการเกษตร	อบรมให้ความรู้ จำนวน ๒ รุ่นๆ ละ ๓๐ คน	๕,๐๐๐	๕,๐๐๐	๕,๐๐๐	๕,๐๐๐	๕,๐๐๐	-จำนวนผู้รับการฝึกอบรม	-ผู้เข้าร่วมอบรมได้รับความรู้และลดการใช้สารเคมีได้	สำนักปลัด

๒. ยุทธศาสตร์ที่ ๒ การพัฒนาด้านเศรษฐกิจเพื่อความมั่นคงและยั่งยืน

๒.๑ กลยุทธ์มีการจัดวางผังเมืองชุมชน พัฒนาแหล่งท่องเที่ยวในพื้นที่ตำบลนาพญา อบรมให้ความรู้ด้านการเกษตร ด้านเศรษฐกิจชุมชน ด้านพลังงานและพัฒนากลุ่มอาชีพให้กับประชาชนในพื้นที่ตำบลนาพญา

(๒) แผนงานการเกษตร

ที่	โครงการ	วัตถุประสงค์	เป้าหมาย (ผลผลิตของ โครงการ)	งบประมาณ					ตัวชี้วัด (KPI)	ผลที่คาดว่าจะ ได้รับ	หน่วยงาน รับผิดชอบหลัก
				๒๕๖๖ (บาท)	๒๕๖๗ (บาท)	๒๕๖๘ (บาท)	๒๕๖๙ (บาท)	๒๕๗๐ (บาท)			
๒๐	โครงการส่งเสริมกลุ่มอาชีพธนาคารปูม้า หมู่ที่ ๑๕,๑๖	เพื่อส่งเสริมและสนับสนุนให้เกิดการรวมกลุ่มประกอบอาชีพสร้างงานสร้างรายได้	จัดตั้งกลุ่มส่งเสริมอาชีพให้แก่ประชาชน จำนวน ๑ กลุ่ม	๓๐,๐๐๐		๓๐,๐๐๐		๓๐,๐๐๐	-กลุ่มอาชีพมีความเข้มแข็ง - ประชาชนมีรายได้เพิ่มขึ้นไม่ต่ำกว่าร้อยละ ๒๐	-ประชาชนมีงานทำเพิ่มมากขึ้นและเป็นการสร้างรายได้ให้ครอบครัว	สำนักปลัด
๒๑	โครงการตั้งกลุ่มอาชีพกะปิปลอดสารพิษ หมู่ที่ ๑๕,๑๖	เพื่อส่งเสริมและสนับสนุนให้เกิดการรวมกลุ่มประกอบอาชีพสร้างงานสร้างรายได้	จัดตั้งกลุ่มส่งเสริมอาชีพให้แก่ประชาชน จำนวน ๑ กลุ่ม	๓๐,๐๐๐		๓๐,๐๐๐		๓๐,๐๐๐	-กลุ่มอาชีพมีความเข้มแข็ง - ประชาชนมีรายได้เพิ่มขึ้นไม่ต่ำกว่าร้อยละ ๒๐	-ประชาชนมีงานทำเพิ่มมากขึ้นและเป็นการสร้างรายได้ให้ครอบครัว	สำนักปลัด
๒๒	โครงการอบรมการผลิตเทคโนโลยีพลังงาน	เพื่อประชาชนสามารถผลิตในชุมชนเทคโนโลยีพลังงานได้และสร้างรายได้ให้กับกลุ่มผู้ผลิตเทคโนโลยีพลังงาน	ผู้เข้าร่วมอบรมจำนวน ๖๐ คน	๑๐,๐๐๐		๓๐,๐๐๐		๓๐,๐๐๐	-ผู้เข้าร่วมอบรมได้รับความรู้ไม่ต่ำกว่าร้อยละ ๘๐	-ผู้เข้าร่วมอบรมได้รับความรู้และลดค่าใช้จ่ายภายในครอบครัวได้	สำนักปลัด

๒. ยุทธศาสตร์ที่ ๒ การพัฒนาด้านเศรษฐกิจเพื่อความมั่นคงและยั่งยืน

๒.๑ กลยุทธ์มีการจัดวางผังเมืองชุมชน พัฒนาแหล่งท่องเที่ยวในพื้นที่ตำบลนาพญา อบรมให้ความรู้ด้านการเกษตร ด้านเศรษฐกิจชุมชน ด้านพลังงานและพัฒนากลุ่มอาชีพให้กับประชาชนในพื้นที่ตำบลนาพญา

(๒) แผนงานการเกษตร

ที่	โครงการ	วัตถุประสงค์	เป้าหมาย (ผลผลิตของ โครงการ)	งบประมาณ					ตัวชี้วัด (KPI)	ผลที่คาดว่าจะ ได้รับ	หน่วยงาน รับผิดชอบหลัก
				๒๕๖๖ (บาท)	๒๕๖๗ (บาท)	๒๕๖๘ (บาท)	๒๕๖๙ (บาท)	๒๕๗๐ (บาท)			
๒๓	โครงการอบรม พลังงานแสงอาทิตย์	เพื่อลดการใช้แก๊ส และไฟฟ้าในครัว เรือน	ผู้เข้าร่วมอบรม จำนวน ๖๐ คน	๑๐,๐๐๐		๑๐,๐๐๐		๑๐,๐๐๐	-ผู้เข้าร่วม อบรมได้รับความ รู้ไม่ต่ำกว่า ร้อยละ ๘๐	-ผู้เข้าร่วมอบรม ได้รับความรู้ และลดค่าใช้จ่าย ด้านพลังงานให้ น้อยลง	สำนักปลัด
๒๔	โครงการส่งเสริม กลุ่มอาชีพตัดเย็บ เสื้อผ้า หมู่ที่ ๖	เพื่อส่งเสริมและ สนับสนุนกลุ่มอาชีพ การตัดเย็บเสื้อผ้า	อุดหนุนงบประมาณ กลุ่มอาชีพ ตัดเย็บเสื้อผ้า จำนวน ๑ โครงการ	๑๐,๐๐๐		๑๐,๐๐๐		๑๐,๐๐๐	-ประชาชนมี รายได้เพิ่มขึ้น ไม่น้อยกว่า ร้อยละ ๒๐	-ประชาชนมีงาน ทำเพิ่มมากขึ้น เป็นการสร้างราย ได้ให้ครอบครัว	สำนักปลัด
๒๕	โครงการส่งเสริม กลุ่มอาชีพ เลี้ยงผึ้ง โพรง บ้านห้วยกรวด หมู่ที่ ๑๘	เพื่อส่งเสริมและ สนับสนุนกลุ่มอาชีพ เลี้ยงผึ้งโพรง บ้าน ห้วยกรวด	อุดหนุนงบประมาณ กลุ่มอาชีพ เลี้ยง ผึ้งโพรง บ้านห้วย กรวด จำนวน ๑ โครงการ		๒๐,๐๐๐		๒๐,๐๐๐		ประชาชนมี รายได้เพิ่มขึ้น ไม่น้อยกว่า ร้อยละ ๒๐	-ประชาชนมีงาน ทำเพิ่มมากขึ้น เป็นการสร้าง รายได้ให้ ครอบครัว	สำนักปลัด

๒. ยุทธศาสตร์ที่ ๒ การพัฒนาด้านเศรษฐกิจเพื่อความมั่นคงและยั่งยืน

๒.๑ กลยุทธ์มีการจัดวางผังเมืองชุมชน พัฒนาแหล่งท่องเที่ยวในพื้นที่ตำบลนาพญา อบรมให้ความรู้ด้านการเกษตร ด้านเศรษฐกิจชุมชน ด้านพลังงานและพัฒนากลุ่มอาชีพให้กับประชาชนในพื้นที่ตำบลนาพญา

(๒) แผนงานการเกษตร

ที่	โครงการ	วัตถุประสงค์	เป้าหมาย (ผลผลิตของ โครงการ)	งบประมาณ					ตัวชี้วัด (KPI)	ผลที่คาดว่าจะ ได้รับ	หน่วยงาน รับผิดชอบหลัก
				๒๕๖๖ (บาท)	๒๕๖๗ (บาท)	๒๕๖๘ (บาท)	๒๕๖๙ (บาท)	๒๕๗๐ (บาท)			
๒๖	โครงการส่งเสริม กลุ่มอาชีพ เลี้ยงผึ้งโพรง บ้านคลองราง หมู่ที่ ๑๔	เพื่อส่งเสริมและ สนับสนุนกลุ่มอาชีพ เลี้ยงผึ้งโพรง บ้าน คลองราง	อุดหนุนงบประมาณ กลุ่มอาชีพเลี้ยง ผึ้งโพรง บ้านคลองราง จำนวน ๑ โครงการ		๒๐,๐๐๐		๒๐,๐๐๐		-ประชาชนมี รายได้เพิ่มขึ้น ไม่น้อยกว่า ร้อยละ ๒๐	-ประชาชนมีงาน ทำเพิ่มมากขึ้น เป็นการสร้างราย ได้ให้ครอบครัว	สำนักปลัด
๒๗	โครงการเลี้ยงปลา ด้วยบ่อปูนซีเมนต์ หมู่ที่ ๑๑	เพื่อส่งเสริมและ สนับสนุนกลุ่มอาชีพ การเลี้ยงปลาด้วย บ่อปูนซีเมนต์	อุดหนุนงบประมาณ กลุ่มอาชีพ เลี้ยงปลาด้วย จำนวน ๑ โครงการ	๑๐,๐๐๐		๑๐,๐๐๐		๑๐,๐๐๐	-ประชาชนมี รายได้เพิ่มขึ้น ไม่น้อยกว่า ร้อยละ ๒๐	-ประชาชนมีงาน ทำเพิ่มมากขึ้น เป็นการสร้างราย ได้ให้ครอบครัว	สำนักปลัด
๒๘	โครงการอุดหนุน งบประมาณการพัฒนา ศักยภาพกลุ่มแม่บ้าน เกษตรกรตำบลนาพญา ให้แก่สำนักงานเกษตร อำเภอหลังสวน	สามารถส่งเสริมสนับสนุน ให้กลุ่มแม่บ้านเกษตรกร มีการรวมกลุ่มโดยมี เป้าหมายและวัตถุประสงค์ ที่ชัดเจน ช่วยเหลือ ซึ่งกันและกัน มีความมั่น คงในการประกอบอาชีพ	อุดหนุนงบประมาณ ให้แก่สำนักงาน เกษตรอำเภอ หลังสวน		๓๐,๐๐๐				อุดหนุนได้ ไม่น้อยกว่า ร้อยละ ๙๐	องค์การบริหาร ส่วนตำบลนาพญา สามารถดำเนินการ อุดหนุนเงินงบ ประมาณให้แก่ เกษตรกรอำเภอ หลังสวนได้	สำนักปลัด

๒. ยุทธศาสตร์ที่ ๒ การพัฒนาด้านเศรษฐกิจเพื่อความมั่นคงและยั่งยืน

๒.๑ กลยุทธ์มีการจัดวางผังเมืองชุมชน พัฒนาแหล่งท่องเที่ยวในพื้นที่ตำบลนาพญา อบรมให้ความรู้ด้านการเกษตร ด้านเศรษฐกิจชุมชน ด้านพลังงานและพัฒนากลุ่มอาชีพให้กับประชาชนในพื้นที่ตำบลนาพญา

(๒) แผนงานการเกษตร

ที่	โครงการ	วัตถุประสงค์	เป้าหมาย (ผลผลิตของ โครงการ)	งบประมาณ					ตัวชี้วัด (KPI)	ผลที่คาดว่าจะ ได้รับ	หน่วยงาน รับผิดชอบหลัก	
				๒๕๖๖ (บาท)	๒๕๖๗ (บาท)	๒๕๖๘ (บาท)	๒๕๖๙ (บาท)	๒๕๗๐ (บาท)				
๒๙	โครงการอบรมพลังงานทดแทนตามเศรษฐกิจพอเพียง	เพื่อนำหลักปรัชญาเศรษฐกิจพอเพียงนำมาประยุกต์ใช้ในการจัดการพลังงานได้เป็นอย่างดี	จัดทำโครงการพลังงานทดแทนจำนวน ๑ โครงการ	๕๐,๐๐๐				๕๐,๐๐๐		-สามารถจัดหาพลังงานทดแทนได้ไม่น้อยกว่า ๖๐	สามารถหาพลังงานที่หลากหลายจากแหล่งเดียว	สำนักปลัด
๓๐	โครงการอุดหนุนงบประมาณการพัฒนาศักยภาพอาสาสมัครเกษตรกรหมู่บ้านให้แก่อำเภอหลังสวน	เพื่อเพิ่มศักยภาพอาสาสมัครเกษตรหมู่บ้าน (อกม.) ในการขับเคลื่อนงานส่งเสริมการเกษตรและสนับสนุนภารกิจของกระทรวงเกษตรและสหกรณ์	อุดหนุนงบประมาณให้แก่สำนักงานเกษตรอำเภอหลังสวน		๓๐,๐๐๐					อุดหนุนได้ไม่น้อยกว่าร้อยละ ๑๐๐	องค์การบริหารส่วนตำบลนาพญาสามารถดำเนินการอุดหนุนเงินงบประมาณให้แก่สำนักงานเกษตรอำเภอหลังสวนได้	สำนักปลัด

๒. ยุทธศาสตร์ที่ ๒ การพัฒนาด้านเศรษฐกิจเพื่อความมั่นคงและยั่งยืน

๒.๑ กลยุทธ์มีการจัดวางผังเมืองชุมชน พัฒนาแหล่งท่องเที่ยวในพื้นที่ตำบลนาพญา อบรมให้ความรู้ด้านการเกษตร ด้านเศรษฐกิจชุมชน ด้านพลังงานและพัฒนากลุ่มอาชีพให้กับประชาชนในพื้นที่ตำบลนาพญา

(๒) แผนงานการเกษตร

ที่	โครงการ	วัตถุประสงค์	เป้าหมาย (ผลผลิตของ โครงการ)	งบประมาณ					ตัวชี้วัด (KPI)	ผลที่คาดว่าจะ ได้รับ	หน่วยงาน รับผิดชอบหลัก
				๒๕๖๖ (บาท)	๒๕๖๗ (บาท)	๒๕๖๘ (บาท)	๒๕๖๙ (บาท)	๒๕๗๐ (บาท)			
๓๑	โครงการรณรงค์เผยแพร่การอนุรักษ์และประหยัดพลังงานของชุมชน	เพื่อสร้างความรู้และความเข้าใจของประชาชนในการประหยัดพลังงาน	ในวันสำคัญทางวันหยุดทางราชการ วันพิเศษ (งดสูบบุหรี่โลก ลดโลกร้อน) จำนวน ๒ ครั้ง	๕,๐๐๐		๕,๐๐๐		๕,๐๐๐	-ประชาชนมีความรู้ความเข้าใจในเรื่องดังกล่าวไม่น้อยกว่าร้อยละ ๖๐	-ประชาชนมีส่วนร่วมในกิจกรรมประหยัดพลังงาน	สำนักปลัด
๓๒	โครงการรณรงค์อบรมให้ความรู้เรื่องการประหยัดพลังงานและการอนุรักษ์พลังงานในสถานศึกษา	เพื่อให้เด็กและเยาวชนมีความเข้าใจในการประหยัดพลังงานและสร้างจิตสำนึกในการอนุรักษ์พลังงาน	เด็กนักเรียนในสังกัด สพฐ. จำนวนนักเรียน ๘๐ คน	๕,๐๐๐		๕,๐๐๐		๕,๐๐๐	-ประชาชนมีความรู้ความเข้าใจในเรื่องดังกล่าวไม่น้อยกว่าร้อยละ ๘๐	-เด็กและเยาวชนมีความรู้ความเข้าใจและเกิดจิตสำนึกในการประหยัดพลังงาน	สำนักปลัด
๓๓	โครงการอบรมให้ความรู้เกี่ยวกับการดูแลรักษาแม่น้ำลำคลองในพื้นที่ตำบลนาพญา	เพื่อให้ความรู้เกี่ยวกับการดูแลรักษาแม่น้ำลำคลองให้มีความสะอาดและสามารถนำน้ำมาใช้ในการอุปโภคและบริโภคได้	อบรมให้ความรู้จำนวน ๖๐ ราย	๕,๐๐๐	๕,๐๐๐	๕,๐๐๐	๕,๐๐๐	๕,๐๐๐	-ประชาชนมีความรู้ในการดูแลรักษาแม่น้ำลำคลองได้ไม่น้อยกว่าร้อยละ ๘๐	-ประชาชนในพื้นที่ได้รับความรู้กับมลพิษและลดการทิ้งขยะสิ่งปฏิกูลลงแม่น้ำได้ในระดับหนึ่ง	สำนักปลัด
รวม	๓๓ โครงการ	-	-	๘๑๐,๐๐๐	๔๖๕,๐๐๐	๖๑๐,๐๐๐	๕๐๕,๐๐๐	๖๖๐,๐๐๐	-	-	-

๒. บัญชีโครงการพัฒนาท้องถิ่น

รายละเอียดโครงการพัฒนา
แผนพัฒนาท้องถิ่น (พ.ศ. ๒๕๖๖ – ๒๕๗๐) ฉบับทบทวน ครั้งที่ ๒/๒๕๖๖
องค์การบริหารส่วนตำบลนาพญา

ก. ยุทธศาสตร์ ๒๐ ปี ยุทธศาสตร์ชาติด้านการสร้างความสามารถในการแข่งขัน

ข. แผนพัฒนาเศรษฐกิจและสังคมแห่งชาติ ฉบับที่ ๑๓ หมายความว่า ๕ ไทยเป็นประตูการค้าการลงทุนและยุทธศาสตร์ทางโลจิสติกส์ที่สำคัญของภูมิภาคและหมายความว่า ๒ ไทยเป็นจุดหมายของการท่องเที่ยวที่เน้นคุณภาพและความยั่งยืน

ค. Sustainable Development Goals : SDGs เป้าหมายที่ ๘ : ส่งเสริมการเติบโตทางเศรษฐกิจที่ต่อเนื่อง ครอบคลุม และยั่งยืน การจ้างงานเต็มที่มีผลิตภาพและการมีงานที่เหมาะสมสำหรับทุกคน
ง. ยุทธศาสตร์จังหวัดที่ ๓ การพัฒนาเมืองที่น่าอยู่ และพัฒนาโครงสร้างพื้นฐาน คมนาคม โลจิสติกส์ ที่สะดวก ปลอดภัย ได้มาตรฐานและเชื่อมโยงเป็นโครงข่ายคมนาคมที่มีประสิทธิภาพ

จ. ยุทธศาสตร์การพัฒนาของ อปท. ในเขตจังหวัดที่ ๑ ยุทธศาสตร์การพัฒนาด้านโครงสร้างพื้นฐาน

ยุทธศาสตร์จังหวัดที่ ๑ การพัฒนาการเกษตรกรรมการท่องเที่ยว และเชื่อมโยงการพัฒนาในระดับภูมิภาค

ยุทธศาสตร์การพัฒนาของ อปท. ในเขตจังหวัดที่ ๔ ด้านการวางแผน การส่งเสริมการลงทุน พาณิชยกรรม และการท่องเที่ยว

๒. ยุทธศาสตร์ที่ ๒ การพัฒนาด้านเศรษฐกิจเพื่อความมั่นคงและยั่งยืน

๒.๑ กลยุทธ์มีการจัดวางผังเมืองชุมชน พัฒนาแหล่งท่องเที่ยวในพื้นที่ตำบลนาพญา อบรมให้ความรู้ด้านการเกษตร ด้านเศรษฐกิจชุมชน ด้านพลังงานและพัฒนากลุ่มอาชีพให้กับประชาชนในพื้นที่
ตำบลนาพญา

(๓) แผนงานศาสนาวัดธรรมและนันทนาการ

ที่	โครงการ	วัตถุประสงค์	เป้าหมาย (ผลผลิตของ โครงการ)	งบประมาณ					ตัวชี้วัด (KPI)	ผลที่คาดว่าจะ ได้รับ	หน่วยงาน รับผิดชอบหลัก
				๒๕๖๖ (บาท)	๒๕๖๗ (บาท)	๒๕๖๘ (บาท)	๒๕๖๙ (บาท)	๒๕๗๐ (บาท)			
๑	โครงการสนับสนุน การจัดงานประเพณี สงกรานต์ (การแข่งขัน เรือ ๒ ฟีพาย) หมู่ที่ ๖	เพื่อจัดงานประเพณี แข่งขันเรือ ๒ ฟีพาย	จัดแข่งขันเรือ ๒ फीพาย	๑๐,๐๐๐	๑๐,๐๐๐	๑๐,๐๐๐	๑๐,๐๐๐	๑๐,๐๐๐	-จำนวนการจัดงานประเพณี	-ส่งเสริมการท่องเที่ยวในชุมชน และเป็น การสร้างรายได้ ให้กับประชาชน	สำนักปลัด

๒. ยุทธศาสตร์ที่ ๒ การพัฒนาด้านเศรษฐกิจเพื่อความมั่นคงและยั่งยืน

๒.๑ กลยุทธ์มีการจัดวางผังเมืองชุมชน พัฒนาแหล่งท่องเที่ยวในพื้นที่ตำบลนาพญา อบรมให้ความรู้ด้านการเกษตร ด้านเศรษฐกิจชุมชน ด้านพลังงานและพัฒนากลุ่มอาชีพให้กับประชาชนในพื้นที่ตำบลนาพญา

(๓) แผนงานศาสนาวัฒนธรรมและนันทนาการ

ที่	โครงการ	วัตถุประสงค์	เป้าหมาย (ผลผลิตของ โครงการ)	งบประมาณ					ตัวชี้วัด (KPI)	ผลที่คาดว่าจะ ได้รับ	หน่วยงาน รับผิดชอบหลัก
				๒๕๖๖ (บาท)	๒๕๖๗ (บาท)	๒๕๖๘ (บาท)	๒๕๖๙ (บาท)	๒๕๗๐ (บาท)			
๒	โครงการสนับสนุน การจัดงานประเพณี สงกรานต์ (การแข่งขัน เรือ ๒ ฟीพาย) หมู่ที่ ๑๕	เพื่อจัดงานประเพณี แข่งขันเรือ ๒ ฟीพาย	จัดแข่งขันเรือ ๒ फीพาย	๑๐,๐๐๐	๑๐,๐๐๐	๑๐,๐๐๐	๑๐,๐๐๐	๑๐,๐๐๐	-จำนวนการ จัดงานประ เพณี	-ส่งเสริมการ ท่องเที่ยวใน ชุมชน และเป็น การสร้างรายได้ ให้กับประชาชน	สำนักปลัด
รวม	๒ โครงการ	-	-	๒๐,๐๐๐	๒๐,๐๐๐	๒๐,๐๐๐	๒๐,๐๐๐	๒๐,๐๐๐	-	-	-

๒. บัญชีโครงการพัฒนาท้องถิ่น

รายละเอียดโครงการพัฒนา

แผนพัฒนาท้องถิ่น (พ.ศ. ๒๕๖๖ - ๒๕๗๐) ฉบับทบทวน ครั้งที่ ๒/๒๕๖๖

องค์การบริหารส่วนตำบลนาพญา

ก. ยุทธศาสตร์ ๒๐ ปี ยุทธศาสตร์ชาติด้านการพัฒนาและเสริมสร้างศักยภาพทรัพยากรมนุษย์และยุทธศาสตร์ชาติด้านการสร้างการเติบโตบนคุณภาพชีวิตที่เป็นมิตรต่อสิ่งแวดล้อม

ข. แผนพัฒนาเศรษฐกิจและสังคมแห่งชาติ ฉบับที่ ๑๓ หมายเหตุที่ ๔ ไทยเป็นศูนย์กลางทางการแพทย์และสุขภาพมูลค่าสูง

ค. Sustainable Development Goals : SDGs เป้าหมายที่ ๓ : สร้างหลักประกันว่าคนมีชีวิตที่มีสุขภาพดีและส่งเสริมความเป็นอยู่ที่ดีสำหรับทุกคนในทุกวัย

ง. ยุทธศาสตร์จังหวัดที่ ๓ การบริหารจัดการทรัพยากรธรรมชาติและสิ่งแวดล้อมให้มีความสมดุลและยั่งยืน

จ. ยุทธศาสตร์การพัฒนาของ อปท. ในเขตจังหวัดที่ ๒ การส่งเสริมคุณภาพชีวิต และยุทธศาสตร์ที่ ๕ การบริหารจัดการและการอนุรักษ์ทรัพยากรธรรมชาติและสิ่งแวดล้อม

๓. ยุทธศาสตร์ที่ ๓ การพัฒนาด้านสาธารณสุข และสิ่งแวดล้อม

๓.๑ กลยุทธ์ ธรณรงค์การสร้างจิตสำนึก พื้นฟูทรัพยากรธรรมชาติและสิ่งแวดล้อมในพื้นที่เสื่อมโทรม ส่งเสริมและสนับสนุนด้านสาธารณสุข รวมทั้งจัดกิจกรรมเกี่ยวกับผู้สูงอายุ

(๑) แผนงานสาธารณสุข

ที่	โครงการ	วัตถุประสงค์	เป้าหมาย (ผลผลิตของ โครงการ)	งบประมาณ					ตัวชี้วัด (KPI)	ผลที่คาดว่าจะ ได้รับ	หน่วยงาน รับผิดชอบหลัก
				๒๕๖๖ (บาท)	๒๕๖๗ (บาท)	๒๕๖๘ (บาท)	๒๕๖๙ (บาท)	๒๕๗๐ (บาท)			
๑	โครงการรณรงค์ป้องกันและควบคุมโรคพิษสุนัขบ้า	เพื่อป้องกันและควบคุมโรคพิษสุนัขบ้า	ฉีดวัคซีนป้องกันและควบคุมโรคพิษสุนัขบ้าซึ่งประกอบด้วย สุนัข แมว ที่มีเจ้าของและไม่มีเจ้าของตามยอดการสำรวจ	๕๐,๐๐๐	๕๐,๐๐๐	๕๐,๐๐๐	๕๐,๐๐๐	๕๐,๐๐๐	-อัตราการแพร่ระบาดของโรคลดลง	-สามารถควบคุมการแพร่ระบาดของโรคพิษสุนัขบ้าได้	สำนักปลัด
๒	โครงการสำรวจข้อมูลจำนวนสัตว์และชิ้นทะเบียนสัตว์	เพื่อสำรวจข้อมูลจำนวนสัตว์ และชิ้นทะเบียนสัตว์	สำรวจสุนัขและแมวที่อยู่ในพื้นที่ตำบลนาพญา	๕,๐๐๐	๕,๐๐๐	๕,๐๐๐	๕,๐๐๐	๕,๐๐๐	-สำรวจข้อมูลจำนวนสัตว์และชิ้นทะเบียนสัตว์	-สามารถรู้จำนวนสุนัขและแมวที่มีเจ้าของและไม่มีเจ้าของ	สำนักปลัด

๓. ยุทธศาสตร์ที่ ๓ การพัฒนาด้านสาธารณสุข และสิ่งแวดล้อม

๓.๑ กลยุทธ์ ๑ อนุรักษ์การสร้างสรรค์งานในพื้นที่เพื่อพัฒนาคุณภาพชีวิตและสิ่งแวดล้อมในพื้นที่เสื่อมโทรม ส่งเสริมและสนับสนุนด้านสาธารณสุข รวมทั้งจัดกิจกรรมเกี่ยวกับผู้สูงอายุ

(๑) แผนงานสาธารณสุข

ที่	โครงการ	วัตถุประสงค์	เป้าหมาย (ผลผลิตของ โครงการ)	งบประมาณ					ตัวชี้วัด (KPI)	ผลที่คาดว่าจะ ได้รับ	หน่วยงาน รับผิดชอบหลัก
				๒๕๖๖ (บาท)	๒๕๖๗ (บาท)	๒๕๖๘ (บาท)	๒๕๖๙ (บาท)	๒๕๗๐ (บาท)			
๓	โครงการอุดหนุนงบประมาณสำหรับดำเนินงานตามแนวทางการโครงการพระราชดำริสาธารณสุข	เพื่อเป็นการส่งเสริมกิจกรรมการดำเนินการตามแนวทางพระราชดำริด้านสาธารณสุขให้กับประชาชนในพื้นที่ให้มีเป้าหมายการพัฒนาคุณภาพชีวิตที่ดี	อุดหนุนงบประมาณให้กับศูนย์สาธารณสุขประจำหมู่บ้าน หมู่ที่ ๑ - ๑๙	๓๘๐,๐๐๐	๓๘๐,๐๐๐	๓๘๐,๐๐๐	๓๘๐,๐๐๐	๓๘๐,๐๐๐	- อุดหนุนงบประมาณตามที่โครงการพระราชดำริที่เกี่ยวข้องกับงานด้านสาธารณสุข ให้หมู่บ้านละ ๒๐,๐๐๐ บาท	- ประชาชนมีสุขภาพและคุณภาพชีวิตที่ดีขึ้น	สำนักปลัด
๔	โครงการจัดหาถังขยะเพื่อรองรับสิ่งปฏิกูล	เพื่อลดปัญหาขยะมูลฝอยให้ลดน้อยลง	จัดหาถังขยะมูลฝอย ไว้ประจำศูนย์หมู่บ้าน จำนวน ๑๐๐ ใบ	๑๐๐,๐๐๐		๑๐๐,๐๐๐		๑๐๐,๐๐๐	- ปริมาณขยะมูลฝอยลดลงไม่น้อยกว่าร้อยละ ๓๐	- ประชาชนมีภาชนะรองรับขยะที่ถูกหลักอนามัยลดมลพิษในอากาศได้ในระดับหนึ่ง	สำนักปลัด
๕	โครงการป้องกันและต่อสู้เพื่อเอาชนะยาเสพติดสำหรับการแพร่ระบาดในพื้นที่	จัดงานร่วมกับหน่วยราชการหรือองค์กรภาคเอกชน	เด็ก เยาวชน ประชาชนในพื้นที่ตำบลนาพญา จำนวน ๑๐๐ คน	๒๐,๐๐๐	๒๐,๐๐๐	๒๐,๐๐๐	๒๐,๐๐๐	๒๐,๐๐๐	- จำนวนผู้ติดยาเสพติดใหม่ลดลงร้อยละ ๕	- ลดปัญหาด้านยาเสพติดและด้านอื่นๆ ได้ในระดับหนึ่ง	สำนักปลัด

๓. ยุทธศาสตร์ที่ ๓ การพัฒนาด้านสาธารณสุข และสิ่งแวดล้อม

๓.๑ กลยุทธ์ ๑ อนุรักษ์ธรรมชาติและสิ่งแวดล้อมในพื้นที่เสื่อมโทรม ส่งเสริมและสนับสนุนด้านสาธารณสุข รวมทั้งจัดกิจกรรมเกี่ยวกับผู้สูงอายุ

(๑) แผนงานสาธารณสุข

ที่	โครงการ	วัตถุประสงค์	เป้าหมาย (ผลผลิตของ โครงการ)	งบประมาณ					ตัวชี้วัด (KPI)	ผลที่คาดว่าจะ ได้รับ	หน่วยงาน รับผิดชอบหลัก	
				๒๕๖๖ (บาท)	๒๕๖๗ (บาท)	๒๕๖๘ (บาท)	๒๕๖๙ (บาท)	๒๕๗๐ (บาท)				
๖	โครงการจัดตั้งจุดคัดกรองเพื่อเฝ้าระวังป้องกันการแพร่ระบาดของโรคติดเชื้อไวรัสโคโรนา ๒๐๑๙ (COVID-๑๙) ในเขตพื้นที่องค์การบริหารส่วนตำบลนาพญา อำเภอลำปาง จังหวัดลำปาง	เพื่อให้เจ้าหน้าที่ปฏิบัติงานควบคุมการผ่านเข้าออกหมู่บ้านและเฝ้าระวังของบุคคลต่างถิ่นสำหรับการแพร่ระบาดและป้องกันโรคติดเชื้อไวรัสโคโรนา ๒๐๑๙ (COVID-๑๙) ทั้งนี้เพื่อให้สอดคล้องกับพระราชกำหนดการบริหารราชการในสถานการณ์ฉุกเฉินด้วย	จัดตั้งจุดคัดกรองในเขตองค์การบริหารส่วนตำบลนาพญา จำนวน ๔ จุดดังนี้ ๑ จุดคัดกรองสี่แยกอารี หมู่ที่ ๒ ๒ จุดคัดกรองหน้าศูนย์หมู่บ้าน หมู่ที่ ๙ ๓ จุดคัดกรองป้อมบางมัน หมู่ที่ ๑๖ ๔ จุดคัดกรองสามแยกสะพานยูง หมู่ที่ ๑๒	๒๓๐,๕๐๐	๒๓๐,๕๐๐					- ภารกิจในการดำเนินการเป็นไปตามเป้าหมายครบร้อยละ ๑๐๐	-สามารถคัดกรองประชาชนที่เดินทางเข้ามาในเขตพื้นที่ พร้อมทั้งสามารถป้องกันการแพร่ระบาดของโรคติดเชื้อไวรัสโคโรนา ๒๐๑๙ (COVID-๑๙) ได้ในระดับดีมาก	สำนักปลัด

๓. ยุทธศาสตร์ที่ ๓ การพัฒนาด้านสาธารณสุข และสิ่งแวดล้อม

๓.๑ กลยุทธ์ ธรรมรงค์การสร้างจิตสำนึก พื้นฟูทรัพยากรธรรมชาติและสิ่งแวดล้อมในพื้นที่เสื่อมโทรม ส่งเสริมและสนับสนุนด้านสาธารณสุข รวมทั้งจัดกิจกรรมเกี่ยวกับผู้สูงอายุ

(๑) แผนงานสาธารณสุข

ที่	โครงการ	วัตถุประสงค์	เป้าหมาย (ผลผลิตของ โครงการ)	งบประมาณ					ตัวชี้วัด (KPI)	ผลที่คาดว่าจะ ได้รับ	หน่วยงาน รับผิดชอบหลัก	
				๒๕๖๖ (บาท)	๒๕๖๗ (บาท)	๒๕๖๘ (บาท)	๒๕๖๙ (บาท)	๒๕๗๐ (บาท)				
๗	โครงการอบรมให้ความรู้ในการป้องกันโรคติดเชื้อไวรัสโคโรนา ๒๐๑๙ (COVID-๑๙) องค์การบริหารส่วนตำบลนาพญา อำเภอลำปาง จังหวัดชุมพร	เพื่อให้ผู้นำท้องที่ ผู้นำท้องถิ่น ผู้นำองค์กรชุมชนอาสาสมัครสาธารณสุขประจำหมู่บ้าน (อสม.) และประชาชนมีความรู้ความเข้าใจที่ถูกต้องในการป้องกันโรคติดเชื้อไวรัสโคโรนา ๒๐๑๙ (COVID-๑๙) ตลอดจนนำความรู้ที่ได้จากการอบรมไปเผยแพร่ให้กับประชาชนในพื้นที่ได้ทราบอย่างทั่วถึง	ผู้นำท้องที่ ผู้นำท้องถิ่น ผู้นำองค์กรชุมชน อาสาสมัครสาธารณสุขประจำหมู่บ้าน (อสม.) และประชาชนในพื้นที่ตำบลนาพญา (หมู่ที่ ๑ - หมู่ที่ ๑๙) จำนวน ๑๐๐ คน	๒๓,๗๐๐	๒๓,๗๐๐					- ผู้เข้าร่วมฝึกอบรมจำนวน ๑๐๐ คน	-ประชาชนมีความรู้ความเข้าใจและป้องกันโรคไวรัสโคโรนา ๒๐๑๙ (COVID-๑๙) ได้ถูกต้อง	สำนักปลัด
๘	โครงการฝึกอบรมป้องกันและควบคุมยาเสพติด	เพื่อเผยแพร่ความรู้ความเข้าใจเกี่ยวกับโทษของยาเสพติดแก่เด็กและเยาวชนในเขตพื้นที่รับผิดชอบขององค์การบริหารส่วนตำบลนาพญา	เด็ก เยาวชน ประชาชนในพื้นที่ตำบลนาพญา จำนวน ๑๐๐ ราย	๑๐,๐๐๐	๑๐,๐๐๐	๑๐,๐๐๐	๑๐,๐๐๐	๑๐,๐๐๐	-ผู้เข้าร่วมฝึกอบรมได้รับความรู้ความเข้าใจและสามารถนำไปปรับใช้ในชีวิตประจำวันได้	-ปัญหาการแพร่ระบาดของยาเสพติดในพื้นที่ลดน้อยลงสามารถป้องกันและลดปัญหาด้านยาเสพติดและด้านอื่นๆ ได้ในระดับหนึ่ง	สำนักปลัด	

๓. ยุทธศาสตร์ที่ ๓ การพัฒนาด้านสาธารณสุข และสิ่งแวดล้อม

๓.๑ กลยุทธ์ รมรงค์การสร้างจิตสำนึก ฟื้นฟูทรัพยากรธรรมชาติและสิ่งแวดล้อมในพื้นที่เสื่อมโทรม ส่งเสริมและสนับสนุนด้านสาธารณสุข รวมทั้งจัดกิจกรรมเกี่ยวกับผู้สูงอายุ

(๑) แผนงานสาธารณสุข

ที่	โครงการ	วัตถุประสงค์	เป้าหมาย (ผลผลิตของ โครงการ)	งบประมาณ					ตัวชี้วัด (KPI)	ผลที่คาดว่าจะ ได้รับ	หน่วยงาน รับผิดชอบหลัก
				๒๕๖๖ (บาท)	๒๕๖๗ (บาท)	๒๕๖๘ (บาท)	๒๕๖๙ (บาท)	๒๕๗๐ (บาท)			
๙	โครงการองค์กรปกครองส่วนท้องถิ่นและปศุสัตว์ร่วมมือป้องกันภัยโรคพิษสุนัขบ้า	เพื่อให้การขอรับเงินอุดหนุนจากองค์กรปกครองส่วนท้องถิ่น เป็นไปตามแนวทางการปฏิบัติซึ่งโครงการนี้เป็นการจัดหาวัสดุเวชภัณฑ์การให้บริการควบคุมประชากรสุนัขและแมวด้วยวิธีผ่าตัดทำหมันภายใต้โครงการสัตว์ปลอดโรคคนปลอดภัยจากโรคพิษสุนัขบ้าตามปณิธานศาสตราจารย์ ดร.สมเด็จเจ้าฯ กรมพระศรีสวางควัฒนวรชัตติยราชชนารี	อุดหนุนงบประมาณให้แก่สำนักงานปศุสัตว์จังหวัดชุมพร	๓๐,๐๐๐	๓๐,๐๐๐	๓๐,๐๐๐			-สามารถลดการเกิดโรคพิษสุนัขบ้าในพื้นที่ได้ไม่น้อยกว่าร้อยละ ๘๐ -ประชาชนในพื้นที่มีความปลอดภัยจากพิษสุนัขบ้าไม่น้อยกว่าร้อยละ ๙๐	-สำนักงานปศุสัตว์สามารถจัดหาวัสดุเวชภัณฑ์ในการให้บริการ ควบคุม ประชากร สุนัข และแมวได้ อย่างเพียงพอต่อการบริการ -ภารกิจของทั้งสองหน่วยงานสามารถแก้ไขปัญหาการเกิดโรคพิษสุนัขบ้าได้ และลดการเกิดความเสียหายต่อโรคดังกล่าว	สำนักปลัด

๓. ยุทธศาสตร์ที่ ๓ การพัฒนาด้านสาธารณสุข และสิ่งแวดล้อม

๓.๑ กลยุทธ์ ๑ อนุรักษ์และส่งเสริมสุขภาพจิตสำนึก พื้นฟูทรัพยากรธรรมชาติและสิ่งแวดล้อมในพื้นที่เสื่อมโทรม ส่งเสริมและสนับสนุนด้านสาธารณสุข รวมทั้งจัดกิจกรรมเกี่ยวกับผู้สูงอายุ

(๑) แผนงานสาธารณสุข

ที่	โครงการ	วัตถุประสงค์	เป้าหมาย (ผลผลิตของ โครงการ)	งบประมาณ					ตัวชี้วัด (KPI)	ผลที่คาดว่าจะ ได้รับ	หน่วยงาน รับผิดชอบหลัก
				๒๕๖๖ (บาท)	๒๕๖๗ (บาท)	๒๕๖๘ (บาท)	๒๕๖๙ (บาท)	๒๕๗๐ (บาท)			
๑๐	โครงการรณรงค์ การคัดแยกขยะ หมู่ที่ ๖	เพื่ออบรมให้ความรู้ สร้างรูปแบบการจัดการ ขยะและเสริมสร้าง ความรู้ในเรื่องการ คัดแยกขยะที่ถูกต้อง และเหมาะสม	ประชาชนเข้าร่วม โครงการจำนวน ๕๐ คน	๑๐,๐๐๐		๑๐,๐๐๐		๑๐,๐๐๐	-ประชาชนได้รับ ความรู้และนำไป ปฏิบัติหรือปรับใช้ ได้ ร้อยละ ๘๐	-ประชาชนได้รับความรู้ ความเข้าใจสามารถนำไป ปฏิบัติในชุมชนได้	สำนักปลัด
๑๑	โครงการกำจัด กลิ่นเน่าเหม็น (บ่อขยะหมู่ที่ ๑๔)	เพื่อลดปัญหาผล กระทบต่อสิ่งแวดล้อม และลดอัตรา จากโรคติดต่อที่มา จากขยะมูลฝอย	ใช้สารชีวบำบัด (ไบโอออร์แกนิก) คีนเอฟ.โอ.จี คลีนเนอร์ ในบ่อขยะ จำนวน ๕๐ ลบ.ม	๕๐,๐๐๐	๕๐,๐๐๐	๕๐,๐๐๐	๕๐,๐๐๐	๕๐,๐๐๐	-ประชาชนในพื้นที่ ที่ได้รับความ พึงพอใจ ไม่น้อย กว่าร้อยละ ๗๐	-ลดปัญหาผลกระทบต่อ สิ่งแวดล้อมและลดการ เกิดโรคติดต่อ	สำนักปลัด, เทศบาล เมืองหลังสวน
รวม	๑๑ โครงการ	-	-	๑,๒๗๙,๒๐๐	๑,๑๙๙,๒๐๐	๑,๐๕๕,๐๐๐	๙๑๕,๐๐๐	๑,๐๒๕,๐๐๐	-	-	-

๒. บัญชีโครงการพัฒนาท้องถิ่น

รายละเอียดโครงการพัฒนา
แผนพัฒนาท้องถิ่น (พ.ศ. ๒๕๖๖ - ๒๕๗๐) ฉบับทบทวน ครั้งที่ ๒/๒๕๖๖
องค์การบริหารส่วนตำบลนาพญา

ก. ยุทธศาสตร์ ๒๐ ปี ยุทธศาสตร์ชาติด้านการพัฒนาและเสริมสร้างศักยภาพทรัพยากรมนุษย์และยุทธศาสตร์ชาติด้านการสร้างการเติบโตบนคุณภาพชีวิตที่เป็นมิตรต่อสิ่งแวดล้อม

ข. แผนพัฒนาเศรษฐกิจและสังคมแห่งชาติ ฉบับที่ ๑๓ หมายความว่าที่ ๔ ไทยเป็นศูนย์กลางทางการแพทย์และสุขภาพมูลค่าสูง

ค. Sustainable Development Goals : SDGs เป้าหมายที่ ๓ : สร้างหลักประกันว่าคนมีชีวิตที่มีสุขภาพดีและส่งเสริมความเป็นอยู่ที่ดีสำหรับทุกคนในทุกวัย

ง. ยุทธศาสตร์จังหวัดที่ ๓ การบริหารจัดการทรัพยากรธรรมชาติและสิ่งแวดล้อมให้มีความสมดุลและยั่งยืน

จ. ยุทธศาสตร์การพัฒนาของ อปท. ในเขตจังหวัดที่ ๒ การส่งเสริมคุณภาพชีวิต และยุทธศาสตร์ที่ ๕ การบริหารจัดการและการอนุรักษ์ทรัพยากรธรรมชาติสิ่งแวดล้อม

ฉ. ยุทธศาสตร์ที่ ๓ การพัฒนาด้านสาธารณสุข และสิ่งแวดล้อม

๓.๑ กลยุทธ์ วรรณรงค์การสร้างจิตสำนึก พื้นฟูทรัพยากรธรรมชาติและสิ่งแวดล้อมในพื้นที่เสื่อมโทรม ส่งเสริมและสนับสนุนด้านสาธารณสุข รวมทั้งจัดกิจกรรมเกี่ยวกับผู้สูงอายุ

(๒) แผนงานการเกษตร

ที่	โครงการ	วัตถุประสงค์	เป้าหมาย (ผลผลิตของ โครงการ)	งบประมาณ					ตัวชี้วัด (KPI)	ผลที่คาดว่าจะ ได้รับ	หน่วยงาน รับผิดชอบหลัก
				๒๕๖๖ (บาท)	๒๕๖๗ (บาท)	๒๕๖๘ (บาท)	๒๕๖๙ (บาท)	๒๕๗๐ (บาท)			
๑	โครงการปลูกต้นไม้ ในพื้นที่สาธารณะ ตำบลนาพญา	เพื่อให้ประชาชนใน พื้นที่ตำบลนาพญา ช่วยกันปลูกและ ดูแลรักษาอนุรักษ์ ทรัพยากรธรรมชาติ	ปลูกต้นไม้ในพื้นที่ สาธารณะประโยชน์ จำนวน ๒,๐๐๐ ต้น	๒๐,๐๐๐	๒๐,๐๐๐	๒๐,๐๐๐	๒๐,๐๐๐	๒๐,๐๐๐	-สามารถปลูก ต้นไม้ในพื้นที่ สาธารณะได้ไม่ น้อยกว่า ร้อยละ ๑๐ - สามารถอนุรักษ์ ทรัพยากรธรรม ชาติได้ไม่น้อยกว่า ร้อยละ ๑๐	-ประชาชนมีส่วนร่วม ในการอนุรักษ์ทรัพยากร ธรรมชาติและสิ่งแวดล้อมและเพิ่มพื้นที่ สีเขียวได้เพิ่มมากขึ้น	สำนักปลัด

๓. ยุทธศาสตร์ที่ ๓ การพัฒนาด้านสาธารณสุข และสิ่งแวดล้อม

๓.๑ กลยุทธ์ รมรงค์การสร้างจิตสำนึก พื้นฟูทรัพยากรธรรมชาติและสิ่งแวดล้อมในพื้นที่เสื่อมโทรม ส่งเสริมและสนับสนุนด้านสาธารณสุข รวมทั้งจัดกิจกรรมเกี่ยวกับผู้สูงอายุ

(๒) แผนงานการเกษตร

ที่	โครงการ	วัตถุประสงค์	เป้าหมาย (ผลผลิตของ โครงการ)	งบประมาณ					ตัวชี้วัด (KPI)	ผลที่คาดว่าจะ ได้รับ	หน่วยงาน รับผิดชอบหลัก
				๒๕๖๖ (บาท)	๒๕๖๗ (บาท)	๒๕๖๘ (บาท)	๒๕๖๙ (บาท)	๒๕๗๐ (บาท)			
๒	โครงการกำจัดผัก ตบชวาคลองตำเสา หมู่ที่ ๑๒,๖,๑๓	เพื่อให้การระบายน้ำได้ดี และรวดเร็ว เพื่อกำจัด แหล่งเพาะเชื้อโรคและเพื่อ เพื่อร่วมกันกำจัดผัก ตบชวาและพืชน้ำต่างๆ ที่เป็นปัญหาต่อคุณภาพ น้ำและการใช้น้ำเพื่อ การเกษตรในพื้นที่	กำจัดผักตบชวาใน คลองตำเสา พื้นที่ ๓,๕๐๐ ม.	๒๐,๐๐๐	๒๐,๐๐๐	๒๐,๐๐๐	๒๐,๐๐๐	๒๐,๐๐๐	-กำจัดหรือทำ ลายผักตบชวา ออกจากแหล่ง น้ำในพื้นที่ได้ไม่ น้อยกว่าร้อยละ ๘๐	-สามารถลดปัญหา การเกิดน้ำท่วมได้ ในระดับหนึ่ง	สำนักปลัด
๓	โครงการอบรมอาสา สมัครสิ่งแวดล้อม ตำบลนาพญา	เพื่อส่งเสริมและสนับสนุน การดำเนินการของกลุ่ม อาสาสมัครสิ่งแวดล้อม ให้เกิดการอนุรักษ์ ธรรมชาติและสิ่งแวดล้อม	อาสาสมัครด้าน สิ่งแวดล้อมตำบล นาพญา จำนวน ๕๐ ราย	๕,๐๐๐		๕,๐๐๐		๕,๐๐๐	-ประชาชนใน พื้นที่มีความรู้ ความเข้าใจด้าน สิ่งแวดล้อมไม่ น้อยกว่าร้อยละนาพญา ๗๐	-เพื่อให้เกิดความ เป็นรูปธรรมของกลุ่ม ที่ชัดเจนและเป็นการ เพิ่มความรู้ประสิทธิ ภาพการทำงานของ อาสาสมัครสิ่งแวดล้อม	สำนักปลัด

๓. ยุทธศาสตร์ที่ ๓ การพัฒนาด้านสาธารณสุข และสิ่งแวดล้อม

๓.๑ กลยุทธ์ ๑ อนุรักษ์และส่งเสริมสุขภาพจิตสำนึก พื้นฟูทรัพยากรธรรมชาติและสิ่งแวดล้อมในพื้นที่เสื่อมโทรม ส่งเสริมและสนับสนุนด้านสาธารณสุข รวมทั้งจัดกิจกรรมเกี่ยวกับผู้สูงอายุ

(๒) แผนงานการเกษตร

ที่	โครงการ	วัตถุประสงค์	เป้าหมาย (ผลผลิตของ โครงการ)	งบประมาณ					ตัวชี้วัด (KPI)	ผลที่คาดว่าจะ ได้รับ	หน่วยงาน รับผิดชอบหลัก
				๒๕๖๖ (บาท)	๒๕๖๗ (บาท)	๒๕๖๘ (บาท)	๒๕๖๙ (บาท)	๒๕๗๐ (บาท)			
๔	โครงการส่งเสริมและ รณรงค์ประชาสัมพันธ์ การสร้างจิตสำนึกใน การอนุรักษ์ธรรมชาติและ สิ่งแวดล้อม	เพื่อให้ประชาชนช่วยกัน ดูแลและร่วมอนุรักษ์ ทรัพยากรธรรมชาติและ สิ่งแวดล้อมเพื่อให้เกิด ประโยชน์ต่อส่วนรวม	จัดทำโครงการ จำนวน ๒ ครั้ง	๑,๐๐๐	๑,๐๐๐	๑,๐๐๐	๑,๐๐๐	๑๐,๐๐๐	-ประชาชนใน พื้นที่ตระหนักที่ ได้อนุรักษ์ทรัพยากร ธรรมชาติได้ ไม่น้อยกว่า ร้อย ละ ๖๐	-ทรัพยากรธรรมชาติ ในพื้นที่ตำบลนาพญา มีความอุดมสมบูรณ์ มากขึ้น	สำนักปลัด
๕	โครงการก่อสร้าง ฝายแม้วในลำห้วย กรอใหญ่ หมู่ที่ ๑๒	เพื่อให้ประชาชนมีส่วน ร่วมในการจัดการระบบ นิเวศน์วิทยาและกักเก็บ น้ำไว้ใช้ในช่วงฤดูแล้ง	ก่อสร้างฝายแม้ว กว้าง ๔ เมตร สูง ๒ เมตร จำนวน ๔ แห่ง	๒๐,๐๐๐		๒๐,๐๐๐		๒๐,๐๐๐	-ประชาชนมีน้ำ ใช้ในการอุปโภค และบริโภค - สามารถอนุรักษ์ ทรัพยากรธรรมชาติ ได้ไม่น้อยกว่า ร้อยละ ๑๐	-ประชาชนมีฝายแม้ว สำหรับใช้เก็บกักน้ำ สำหรับการเกษตร และรองรับน้ำไว้ใช้ ในฤดูแล้ง	สำนักปลัด
๖	โครงการสำรวจข้อมูล และขอบเขตของพื้นที่ ชุ่มน้ำ (Wetlands) ระดับท้องถิ่นที่อยู่ นอกเขตพื้นที่อนุรักษ์	เพื่อสำรวจข้อมูลและ ขอบเขตของพื้นที่ชุ่มน้ำ (Wetlands) ระดับท้องถิ่น ที่อยู่นอกเขตพื้นที่อนุรักษ์ และเพื่อขอรับจัดสรร งบประมาณ	พื้นที่ชุ่มน้ำ ในตำบลนาพญา (ตามรูปแบบและ ข้อมูลของ พื้นที่ชุ่มน้ำตำบล นาพญา)	๓๐,๐๐๐	๓๐,๐๐๐	๓๐,๐๐๐	๓๐,๐๐๐	๓๐,๐๐๐	สามารถสำรวจ ข้อมูลและขอบเขต ของพื้นที่ชุ่มน้ำ (Wetlands) ระดับ ท้องถิ่นที่อยู่นอก เขตพื้นที่อนุรักษ์	ทราบถึงข้อมูล พื้นที่ชุ่มน้ำ (Wetlands) ระดับท้องถิ่นที่อยู่ นอกเขตพื้นที่อนุรักษ์	สำนักปลัด, กองช่าง
รวม	๖ โครงการ	-	-	๙๖,๐๐๐	๗๑,๐๐๐	๙๖,๐๐๐	๗๑,๐๐๐	๑๐๕,๐๐๐	-	-	-

๒. บัญชีโครงการพัฒนาท้องถิ่น

รายละเอียดโครงการพัฒนา

แผนพัฒนาท้องถิ่น (พ.ศ. ๒๕๖๖ - ๒๕๗๐) ฉบับทบทวน ครั้งที่ ๒/๒๕๖๖

องค์การบริหารส่วนตำบลนาพญา

ก. ยุทธศาสตร์ ๒๐ ปี ยุทธศาสตร์ชาติด้านความมั่นคง ยุทธศาสตร์ชาติด้านการพัฒนาและเสริมสร้างศักยภาพทรัพยากรมนุษย์ และยุทธศาสตร์ชาติด้านการสร้างโอกาสและความเสมอภาคทางสังคม

ข. แผนพัฒนาเศรษฐกิจและสังคมแห่งชาติ ฉบับที่ ๑๓ หมายความว่า ๙ ไทยมีความยากจนข้ามรุ่นลดลง และมีความคุ้มครองทางสังคมที่เพียงพอ เหมาะสม หมายความว่า ๘ ไทยมีพื้นที่และเมืองอัจฉริยะที่น่าอยู่ ปลอดภัย เด็ดขาดได้อย่างยั่งยืน หมายความว่า ๑๑ ไทยสามารถลดความเสี่ยงและผลกระทบจากภัยธรรมชาติและ การเปลี่ยนแปลง สภาพภูมิอากาศ และหมายความว่า ๑๒ ไทยมีกำลังคนสมรรถนะสูงมุ่งเรียนรู้อย่างต่อเนื่อง ตอบโจทย์การพัฒนา แห่งอนาคต

ค. Sustainable Development Goals : SDGs เป้าหมายที่ ๓ : สร้างหลักประกันว่าคนมีชีวิตที่มีสุขภาพดีและส่งเสริมความเป็นอยู่ที่ดีสำหรับทุกคนในทุกวัย และ เป้าหมายที่ ๔ : สร้างหลักประกันว่าทุกคนมีการศึกษาที่มีคุณภาพอย่างครอบคลุมและเท่าเทียม และสนับสนุนโอกาสในการเรียนรู้ตลอดชีวิต และเป้าหมายที่ ๖ : สร้างหลักประกันว่าจะมีการจัดให้มีน้ำและสุขอนามัยสำหรับทุกคนและมีการบริหารจัดการที่ยั่งยืน

ง. ยุทธศาสตร์จังหวัดที่ ๒ ด้านการพัฒนาคน ครอบครัว ชุมชนสังคมให้มีความมั่นคงตามหลักปรัชญาของเศรษฐกิจพอเพียง และยุทธศาสตร์จังหวัดที่ ๔ ด้านการเพิ่มประสิทธิภาพการบริหารจัดการเชิงบูรณาการและการจัดการความมั่นคงเพื่อการ พัฒนาแบบประชารัฐ

จ. ยุทธศาสตร์การพัฒนาของ อปท. ในเขตจังหวัดที่ ๖ ด้านการส่งเสริมศิลปะ วัฒนธรรม จารีตประเพณี และภูมิปัญญาท้องถิ่น และยุทธศาสตร์การพัฒนาของ อปท. ในเขตจังหวัดที่ ๓ ด้านการจัดระเบียบชุมชน / สังคม และการรักษาความสงบเรียบร้อย

ยุทธศาสตร์ที่ ๔ การพัฒนาด้านการส่งเสริมคุณภาพชีวิต สังคม การศึกษาและการกีฬา

๔.๑ กลยุทธ์ จัดสรรงบประมาณให้ สพฐ. ทั้ง ๔ โรงเรียน เพื่อจัดหาครูพี่เลี้ยงเด็ก แก้ไขปัญหาด้านยาเสพติด การป้องกันภัยเบื้องต้น พัฒนาศักยภาพในการป้องกัน และเตรียมความพร้อมในด้านการป้องกันภัยพิบัติ รวมทั้งส่งเสริมหรือสนับสนุนการจัดงานประเพณี วัฒนธรรมหรือด้านภูมิปัญญาท้องถิ่น

(๑) แผนงานด้านการศึกษา

ที่	โครงการ	วัตถุประสงค์	เป้าหมาย (ผลผลิตของ โครงการ)	งบประมาณ					ตัวชี้วัด (KPI)	ผลที่คาดว่าจะ ได้รับ	หน่วยงาน รับผิดชอบหลัก
				๒๕๖๖ (บาท)	๒๕๖๗ (บาท)	๒๕๖๘ (บาท)	๒๕๖๙ (บาท)	๒๕๗๐ (บาท)			
๑	โครงการอาหาร เสริม(นม) ในสังกัด /สำนัก...	เพื่อให้เด็กนักเรียน ในสังกัดสำนักงาน /คณะกรรมการ...	เด็กนักเรียนใน ระดับก่อนประถม	๕๑๐,๐๐๐	๕๑๐,๐๐๐	๕๑๐,๐๐๐	๕๑๐,๐๐๐	๕๑๐,๐๐๐	-เด็กนักเรียนได้ รับประทาน /อาหาร...	-เด็กนักเรียนมีสุข ภาพร่างกายที่ /สมบูรณ์...	สำนักปลัด

ยุทธศาสตร์ที่ ๔ การพัฒนาด้านการส่งเสริมคุณภาพชีวิต สังคม การศึกษาและการกีฬา

๔.๑ กลยุทธ์ จัดสรรงบประมาณให้ สพฐ. ทั้ง ๔ โรงเรียน เพื่อจัดหาครูพี่เลี้ยงเด็ก แก้ไขปัญหาด้านยาเสพติด การป้องกันภัยเบื้องต้น พัฒนาศักยภาพในการป้องกัน

และเตรียมความพร้อมในด้านการป้องกันภัยพิบัติ รวมทั้งส่งเสริมหรือสนับสนุนการจัดงานประเพณี วัฒนธรรมหรือด้านภูมิปัญญาท้องถิ่น

(๑) แผนงานด้านการศึกษา

ที่	โครงการ	วัตถุประสงค์	เป้าหมาย (ผลผลิตของ โครงการ)	งบประมาณ					ตัวชี้วัด (KPI)	ผลที่คาดว่าจะ ได้รับ	หน่วยงาน รับผิดชอบหลัก
				๒๕๖๖ (บาท)	๒๕๖๗ (บาท)	๒๕๖๘ (บาท)	๒๕๖๙ (บาท)	๒๕๗๐ (บาท)			
	สำนักงานคณะกรรมการการ กรรมการการ ศึกษาขั้นพื้นฐาน	คณะกรรมการการ ศึกษาขั้นพื้นฐาน ได้รับอาหาร ครบ ถ้วนทั้ง ๕ หมู่ ตามหลัก โภชนาการ	ศึกษาและระดับ ประถมศึกษา จำนวน ๔ โรงเรียน						อาหารเสริม (นม) ได้ไม่น้อย กว่าร้อยละ ๑๐๐	สมบูรณ์แข็งแรง และพัฒนาการ ที่ดีสมวัย	
๒	โครงการอุดหนุน การจัดการศึกษา ตามโครงการจัด จ้างครูพี่เลี้ยงเด็ก โรงเรียนในสังกัด สำนักงานคณะ กรรมการการ ศึกษาขั้นพื้นฐาน	เพื่อส่งเสริมและ สนับสนุน บุคลากรผู้สอน ให้กับโรงเรียนใน สังกัดสำนักงาน คณะกรรมการ การศึกษาขั้นพื้นฐาน	อุดหนุนงบประมาณ ให้กับโรงเรียนใน สังกัดสำนักงาน คณะกรรมการ การศึกษาขั้นพื้นฐาน	๒๘๐,๐๐๐	๒๘๐,๐๐๐	๒๘๐,๐๐๐	๒๘๐,๐๐๐	๒๘๐,๐๐๐	- สามารถลด การขาดแคลน บุคลากรด้าน การเรียนการสอน ในสถาน ศึกษาได้ไม่น้อย กว่าร้อยละ ๙๐	-สถานศึกษาใน สังกัด สพฐ.มี บุคลากรเพียงพอ สามารถแก้ไข ปัญหาด้าน การจัดการเรียน การสอนได้ใน	สำนักปลัด

ยุทธศาสตร์ที่ ๔ การพัฒนาด้านการส่งเสริมคุณภาพชีวิต สังคม การศึกษาและการกีฬา

๔.๑ กลยุทธ์ จัดสรรงบประมาณให้ สพฐ. ทั้ง ๔ โรงเรียน เพื่อจัดหาครูพี่เลี้ยงเด็ก แก้ไขปัญหาด้านยาเสพติด การป้องกันภัยเบื้องต้น พัฒนาศักยภาพในการป้องกัน และเตรียมความพร้อมในด้านการป้องกันภัยพิบัติ รวมทั้งส่งเสริมหรือสนับสนุนการจัดงานประเพณี วัฒนธรรมหรือด้านภูมิปัญญาท้องถิ่น

(๑) แผนงานด้านการศึกษา

ที่	โครงการ	วัตถุประสงค์	เป้าหมาย (ผลผลิตของ โครงการ)	งบประมาณ					ตัวชี้วัด (KPI)	ผลที่คาดว่าจะ ได้รับ	หน่วยงาน รับผิดชอบหลัก
				๒๕๖๖ (บาท)	๒๕๖๗ (บาท)	๒๕๖๘ (บาท)	๒๕๖๙ (บาท)	๒๕๗๐ (บาท)			
๓	โครงการขอรับเงินอุดหนุนค่าอาหารกลางวันในโรงเรียนสังกัดสำนักงานคณะกรรมการการศึกษาขั้นพื้นฐาน	เพื่อสนับสนุนค่าอาหารกลางวันแก่เด็กนักเรียนในสังกัดสำนักงานคณะกรรมการการศึกษาขั้นพื้นฐาน	นักเรียนในระดับก่อนประถมศึกษาและระดับประถมศึกษาตามขนาดสถานศึกษา ดังนี้ นักเรียน ๑-๔๐ คน อัตราคนละ ๓๖ บาท นักเรียน ๔๑-๑๐๐ คน อัตราคนละ ๒๗ บาท นักเรียน ๑๐๑-๑๒๐ คน อัตราคนละ ๒๔ บาท นักเรียน ๑๒๑ คนขึ้นไป อัตราคนละ ๒๒ บาท เป็นเวลา ๒๐๐ วัน	๑,๓๐๐,๐๐๐	๑,๓๑๐,๐๐๐	๑,๓๒๐,๐๐๐	๑,๓๓๐,๐๐๐	๑,๓๔๐,๐๐๐	-จำนวนเด็กนักเรียนที่ได้รับอาหารกลางวันได้ไม่น้อยกว่าร้อยละ ๑๐๐	-เด็กนักเรียนมีสุขภาพร่างกายที่สมบูรณ์แข็งแรงและพัฒนาการที่ดีสมวัย	สำนักปลัด
รวม	๓ โครงการ	-	-	๒,๐๙๐,๐๐๐	๒,๑๐๐,๐๐๐	๒,๑๑๐,๐๐๐	๒,๑๒๐,๐๐๐	๒,๑๓๐,๐๐๐	-	-	-

๒. บัญชีโครงการพัฒนาท้องถิ่น

รายละเอียดโครงการพัฒนา

แผนพัฒนาท้องถิ่น (พ.ศ. ๒๕๖๖ – ๒๕๗๐) ฉบับทบทวน ครั้งที่ ๒/๒๕๖๖

องค์การบริหารส่วนตำบลนาพญา

ก. ยุทธศาสตร์ ๒๐ ปี ยุทธศาสตร์ชาติด้านความมั่นคง ยุทธศาสตร์ชาติด้านการพัฒนาและเสริมสร้างศักยภาพทรัพยากรมนุษย์ และยุทธศาสตร์ชาติด้านการสร้างโอกาสและความเสมอภาคทางสังคม

ข. แผนพัฒนาเศรษฐกิจและสังคมแห่งชาติ ฉบับที่ ๑๓ หมายความว่า ๙ ไทยมีความยากจนข้ามรุ่นลดลง และมีความคุ้มครองทางสังคมที่เพียงพอ เหมาะสม หมายความว่า ๘ ไทยมีพื้นที่และเมืองอัจฉริยะที่น่าอยู่ ปลอดภัย เด็ดขาดได้อย่างยั่งยืน หมายความว่า ๑๑ ไทยสามารถลดความเสี่ยงและผลกระทบจากภัยธรรมชาติและ การเปลี่ยนแปลง สภาพภูมิอากาศ และหมายความว่า ๑๒ ไทยมีกำลังคนสมรรถนะสูงมุ่งเรียนรู้อย่างต่อเนื่อง ตอบโจทย์การพัฒนา แห่งอนาคต

ค. Sustainable Development Goals : SDGs เป้าหมายที่ ๓ : สร้างหลักประกันว่าคนมีชีวิตที่มีสุขภาพดีและส่งเสริมความเป็นอยู่ที่ดีสำหรับทุกคนในทุกวัย และ เป้าหมายที่ ๔ : สร้างหลักประกันว่าทุกคนมีการศึกษาที่มีคุณภาพอย่างครอบคลุมและเท่าเทียม และสนับสนุนโอกาสในการเรียนรู้ตลอดชีวิต และเป้าหมายที่ ๖ : สร้างหลักประกันว่าจะมีการจัดให้มีน้ำและสุขอนามัยสำหรับทุกคนและมีการบริหารจัดการที่ยั่งยืน

ง. ยุทธศาสตร์จังหวัดที่ ๒ ด้านการพัฒนาคน ครอบคลุม ชุมชนสังคมให้มีความมั่นคงตามหลักปรัชญาของเศรษฐกิจพอเพียง และยุทธศาสตร์จังหวัดที่ ๔ ด้านการเพิ่มประสิทธิภาพการบริหารจัดการเชิงบูรณาการและการจัดการความมั่นคงเพื่อการ พัฒนาแบบประชารัฐ

จ. ยุทธศาสตร์การพัฒนาของ อปท. ในเขตจังหวัดที่ ๖ ด้านการส่งเสริมศิลปะ วัฒนธรรม จารีตประเพณี และภูมิปัญญาท้องถิ่น และยุทธศาสตร์การพัฒนาของ อปท. ในเขตจังหวัดที่ ๓ ด้านการจัดระเบียบชุมชน / สังคม และการรักษาความสงบเรียบร้อย ยุทธศาสตร์ที่ ๔ การพัฒนาด้านการส่งเสริมคุณภาพชีวิต สังคม การศึกษาและการกีฬา

๔.๑ กลยุทธ์ จัดสรรงบประมาณให้ สพฐ. ทั้ง ๔ โรงเรียน เพื่อจัดหาครูพี่เลี้ยงเด็ก แก้ไขปัญหาด้านยาเสพติด การป้องกันภัยเบื้องต้น พัฒนาศักยภาพในการป้องกัน และเตรียมความพร้อมในด้านการป้องกันภัยพิบัติ รวมทั้งส่งเสริมหรือสนับสนุนการจัดงานประเพณี วัฒนธรรมหรือด้านภูมิปัญญาท้องถิ่น

(๒) แผนงานการศาสนา วัฒนธรรมและนันทนาการ

ยุทธศาสตร์ที่ ๔ การพัฒนาด้านการส่งเสริมคุณภาพชีวิต สังคม การศึกษาและการกีฬา

๔.๑ กลยุทธ์ จัดสรรงบประมาณให้ สพฐ. ทั้ง ๔ โรงเรียน เพื่อจัดหาครูพี่เลี้ยงเด็ก แก้ไขปัญหาด้านยาเสพติด การป้องกันภัยเบื้องต้น พัฒนาศักยภาพในการป้องกัน และเตรียมความพร้อมในด้านการป้องกันภัยพิบัติ รวมทั้งส่งเสริมหรือสนับสนุนการจัดงานประเพณี วัฒนธรรมหรือด้านภูมิปัญญาท้องถิ่น

(๒) แผนงานการศาสนา วัฒนธรรมและนันทนาการ

ที่	โครงการ	วัตถุประสงค์	เป้าหมาย (ผลผลิตของ โครงการ)	งบประมาณ					ตัวชี้วัด (KPI)	ผลที่คาดว่าจะ ได้รับ	หน่วยงาน รับผิดชอบหลัก
				๒๕๖๖ (บาท)	๒๕๖๗ (บาท)	๒๕๖๘ (บาท)	๒๕๖๙ (บาท)	๒๕๗๐ (บาท)			
๑	โครงการเข้าร่วม แข่งขันกีฬา อบจ.คัพ	เพื่อเชื่อมกระชับ ความสัมพันธ์ สร้างความสามัคคี ให้เกิดขึ้นต่อ เยาวชนประชาชน ในจังหวัดชุมพร	ส่งนักกีฬาเข้าร่วม แข่งขันตาม ประเภทกีฬาที่ อบจ. ชุมพร กำหนด จำนวน ๒ ประเภท	๘๐,๐๐๐	๘๐,๐๐๐	๘๐,๐๐๐	๘๐,๐๐๐	๘๐,๐๐๐	-อบต.นาพญา สามารถจัด ส่งชนิดกีฬา หรือประเภท กีฬาเข้าร่วม แข่งขันได้ไม่ น้อยกว่า ร้อยละ ๖๐	-นักกีฬาได้เข้า ร่วมทำการแข่ง มีสุขภาพพล ามัยที่แข็งแรง และมีความ สามัคคีใน หมู่คณะ	สำนักปลัด
๒	โครงการจัด กิจกรรมวันเด็ก แห่งชาติ	เพื่อส่งเสริมและ สนับสนุนให้เด็ก กล้าแสดงออก และทำกิจกรรม ร่วมกัน	เด็กและเยาวชนใน พื้นที่ตำบลนาพญา	๑๕๐,๐๐๐	๑๕๐,๐๐๐	๑๕๐,๐๐๐	๑๕๐,๐๐๐	๑๕๐,๐๐๐	-เด็กและเยา วชนในพื้นที่มี ส่วนร่วมใน กิจกรรมไม่ น้อยกว่าร้อย ละ ๘๐	-เด็กและเยาวชน ได้รับการพัฒนา การทางด้านร่าง กายสมวัย เด็ก กล้าคิดกล้า แสดงออก	สำนักปลัด

ยุทธศาสตร์ที่ ๔ การพัฒนาด้านการส่งเสริมคุณภาพชีวิต สังคม การศึกษาและการกีฬา

๔.๑ กลยุทธ์ จัดสรรงบประมาณให้ สพฐ. ทั้ง ๔ โรงเรียน เพื่อจัดหาครูพี่เลี้ยงเด็ก แก้ไขปัญหาด้านยาเสพติด การป้องกันภัยเบื้องต้น พัฒนาศักยภาพในการป้องกัน และเตรียมความพร้อมในด้านการป้องกันภัยพิบัติ รวมทั้งส่งเสริมหรือสนับสนุนการจัดงานประเพณี วัฒนธรรมหรือด้านภูมิปัญญาท้องถิ่น

(๒) แผนงานการศาสนา วัฒนธรรมและนันทนาการ

ที่	โครงการ	วัตถุประสงค์	เป้าหมาย (ผลผลิตของ โครงการ)	งบประมาณ					ตัวชี้วัด (KPI)	ผลที่คาดว่าจะ ที่ได้รับ	หน่วยงาน รับผิดชอบหลัก
				๒๕๖๖ (บาท)	๒๕๖๗ (บาท)	๒๕๖๘ (บาท)	๒๕๖๙ (บาท)	๒๕๗๐ (บาท)			
๓	โครงการจัดการแข่งขันกีฬานาพญาเกษมส์	เพื่อส่งเสริมและสนับสนุนให้ประชาชนในตำบลหันมาเล่นกีฬาและเสริมสร้างความสามัคคีในชุมชนหรือหมู่บ้าน	จัดให้มีการแข่งขันกีฬาเพื่อกระชับความสัมพันธ์ระหว่างเด็กเยาวชนประชาชนในพื้นที่ตำบลนาพญา	๒๕๐,๐๐๐	๒๕๐,๐๐๐	๒๕๐,๐๐๐	๒๕๐,๐๐๐	๒๕๐,๐๐๐	- ประชาชนได้รับประโยชน์ในด้านต่างๆ ได้ไม่น้อยกว่าร้อยละ ๘๐ - ประชาชนมีสุขภาพที่ดีขึ้น	-เด็ก เยาวชน ประชาชน ได้ รับการพัฒนา การทางด้านร่างกายมีสุขภาพแข็งแรง มีความสามัคคี และมีโอกาสพัฒนาฝีมือในระดับที่สูงขึ้น	สำนักปลัด
๔	โครงการจัดแข่งเรือยาวเข้าร่วมการแข่งขันในงานประเพณีแห่พระแข่งเรืออำเภอลำปาง	เพื่อปลูกจิตสำนึกให้แก่เด็ก เยาวชน ประชาชนในการอนุรักษ์และร่วมสืบสานประเพณีให้คงอยู่	ประชาชนในเขตพื้นที่ตำบลนาพญา ได้ร่วมสืบทอดวัฒนธรรมประเพณีโดยมีผู้เข้าร่วมงาน จำนวน ๒๐๐ คน	๒๕๐,๐๐๐	๒๕๐,๐๐๐	๒๕๐,๐๐๐	๒๕๐,๐๐๐	๒๕๐,๐๐๐	-จัดส่งทีมเรือยาวเข้าร่วมแข่งขันได้ไม่น้อยกว่า ๒ ประเภท	-ประชาชนมีส่วนร่วมในการจัดประเพณี และช่วยกันอนุรักษ์ประเพณีท้องถิ่น	สำนักปลัด

ยุทธศาสตร์ที่ ๔ การพัฒนาด้านการส่งเสริมคุณภาพชีวิต สังคม การศึกษาและการกีฬา

๔.๑ กลยุทธ์ จัดสรรงบประมาณให้ สพฐ. ทั้ง ๔ โรงเรียน เพื่อจัดหาครูที่เลี้ยงเด็ก แก้ไขปัญหาด้านยาเสพติด การป้องกันภัยเบื้องต้น พัฒนาศักยภาพในการป้องกัน และเตรียมความพร้อมในด้านการป้องกันภัยพิบัติ รวมทั้งส่งเสริมหรือสนับสนุนการจัดงานประเพณี วัฒนธรรมหรือด้านภูมิปัญญาท้องถิ่น

(๒) แผนงานการศาสนา วัฒนธรรมและนันทนาการ

ที่	โครงการ	วัตถุประสงค์	เป้าหมาย (ผลผลิตของ โครงการ)	งบประมาณ					ตัวชี้วัด (KPI)	ผลที่คาดว่าจะ ได้รับ	หน่วยงาน รับผิดชอบหลัก
				๒๕๖๖ (บาท)	๒๕๖๗ (บาท)	๒๕๖๘ (บาท)	๒๕๖๙ (บาท)	๒๕๗๐ (บาท)			
๕	โครงการจัดงาน ประเพณีวัน สงกรานต์และ วันผู้สูงอายุ	ส่งเสริมสนับสนุน ให้ประชาชนมี ส่วนร่วมกิจกรรม วันสงกรานต์เป็น การสร้างควม รักความกตัญญู กตเวทิตะและรักษา ไว้ประเพณีอัน ดีงาม	ผู้สูงอายุในพื้นที่ ตำบลนาพญา การทำกิจกรรม ร่วมกันและบุตร หลานได้อ่านคำ หัวผู้สูงอายุพร้อม กับสืบสานวัฒน ธรรมอันดีงามได้ อย่างเหมาะสม	๒๐,๐๐๐	๒๐,๐๐๐	๒๐,๐๐๐	๒๐,๐๐๐	๒๐,๐๐๐	-ผู้สูงอายุ ในพื้นที่หรือ กลุ่มเป้าหมาย เข้าร่วมงาน ไม่น้อยกว่า ร้อยละ ๘๐	-ประชาชนมี ส่วนร่วมใน การจัดงาน ประเพณี สงกรานต์และ รักษาไว้ซึ่ง ประเพณีอันดี งาม	สำนักปลัด
๖	โครงการจัดหาวัสดุ อุปกรณ์กีฬาไว้ ประจำองค์การ บริหารส่วนตำบล นาพญา	เพื่อส่งเสริมและ สนับสนุนการเล่น กีฬาการออกกำลังกาย สร้างเสริม แข็งแรงของชุมชน	จัดหาวัสดุอุปกรณ์ กีฬาประเภท ฟุตบอล ตะกร้อ วอลเลย์บอล ฯลฯ	๕๐,๐๐๐	๕๐,๐๐๐	๕๐,๐๐๐	๕๐,๐๐๐	๕๐,๐๐๐	-ร้อยละ ๘๐ ของประชาชน และเยาวชน ที่ใช้วัสดุ อุปกรณ์กีฬา	-ประชาชนใน ตำบลมีทักษะ ในการเล่นกีฬา เพิ่มขึ้นและห่าง ไกลจากยาเสพติด และชุมชนเกิด ความเข้มแข็ง	สำนักปลัด

ยุทธศาสตร์ที่ ๔ การพัฒนาด้านการส่งเสริมคุณภาพชีวิต สังคม การศึกษาและการกีฬา

๔.๑ กลยุทธ์ จัดสรรงบประมาณให้ สพฐ. ทั้ง ๔ โรงเรียน เพื่อจัดหาครูพี่เลี้ยงเด็ก แก้ไขปัญหาด้านยาเสพติด การป้องกันภัยเบื้องต้น พัฒนาศักยภาพในการป้องกัน และเตรียมความพร้อมในด้านการป้องกันภัยพิบัติ รวมทั้งส่งเสริมหรือสนับสนุนการจัดงานประเพณี วัฒนธรรมหรือด้านภูมิปัญญาท้องถิ่น

(๒) แผนงานการศาสนา วัฒนธรรมและนันทนาการ

ที่	โครงการ	วัตถุประสงค์	เป้าหมาย (ผลผลิตของ โครงการ)	งบประมาณ					ตัวชี้วัด (KPI)	ผลที่คาดว่าจะ ได้รับ	หน่วยงาน รับผิดชอบหลัก
				๒๕๖๖ (บาท)	๒๕๖๗ (บาท)	๒๕๖๘ (บาท)	๒๕๖๙ (บาท)	๒๕๗๐ (บาท)			
๗	โครงการส่งเสริมและสนับสนุนการจัดกิจกรรมวันสำคัญทางศาสนา	เพื่อส่งเสริมและสนับสนุนให้ประชาชนมีส่วนร่วมในกิจกรรมทางศาสนา	มีการกำหนดกิจกรรมวันสำคัญทางศาสนาไม่น้อยกว่า ๓ กิจกรรมของแต่ละปี	๑๐,๐๐๐	๑๐,๐๐๐	๑๐,๐๐๐	๑๐,๐๐๐	๑๐,๐๐๐	-ประชาชนในพื้นที่ตำบลนาพญามีส่วนร่วมในกิจกรรม	-ประชาชนในตำบลมีส่วนร่วมในการจัดกิจกรรมทางศาสนาตลอดจนร่วมกันสืบสานประเพณีที่ดีงาม	สำนักปลัด
๘	โครงการอุดหนุนวัดราษฎร์อรุณวารีในการจัดเรือพระบกเข้าร่วมในงานประเพณีแห่พระแข่งเรืออำเภอลี้สรวง	เพื่อสร้างความสามัคคีและส่งเสริมให้เห็นความสำคัญและมีส่วนร่วมในงานประเพณีที่สำคัญ	อุดหนุนค่าใช้จ่ายในการจัดทำเรือพระบก จำนวน ๑ ลำ	๑๐๐,๐๐๐					-การจัดงานเป็นไปตามวัตถุประสงค์ได้ไม่น้อยกว่าร้อยละ ๑๐๐	-การดำเนินการขององค์กรการกุศลเป็นไปตามเป้าหมายและสามารถรักษาวัฒนธรรมประเพณีได้อย่างต่อเนื่อง	สำนักปลัด

ยุทธศาสตร์ที่ ๔ การพัฒนาด้านการส่งเสริมคุณภาพชีวิต สังคม การศึกษาและการกีฬา

๔.๑ กลยุทธ์ จัดสรรงบประมาณให้ สพฐ. ทั้ง ๔ โรงเรียน เพื่อจัดหาครูพี่เลี้ยงเด็ก แก้ไขปัญหาด้านยาเสพติด การป้องกันภัยเบื้องต้น พัฒนาศักยภาพในการป้องกัน และเตรียมความพร้อมในด้านการป้องกันภัยพิบัติ รวมทั้งส่งเสริมหรือสนับสนุนการจัดงานประเพณี วัฒนธรรมหรือด้านภูมิปัญญาท้องถิ่น

(๒) แผนงานการศาสนา วัฒนธรรมและนันทนาการ

ที่	โครงการ	วัตถุประสงค์	เป้าหมาย (ผลผลิตของ โครงการ)	งบประมาณ					ตัวชี้วัด (KPI)	ผลที่คาดว่าจะ ได้รับ	หน่วยงาน รับผิดชอบหลัก
				๒๕๖๖ (บาท)	๒๕๖๗ (บาท)	๒๕๖๘ (บาท)	๒๕๖๙ (บาท)	๒๕๗๐ (บาท)			
๙	โครงการปฏิบัติ ธรรมในวันเฉลิม พระเกียรติสมเด็จพระ นางเจ้าสิริกิติ์ พระบรมราชินีนาถ พระบรมราชชนนี พันปีหลวง	เพื่อเฉลิมพระเกียรติ สมเด็จพระบรมราชินี นาถและเพื่อส่งเสริม พัฒนาจริยธรรมและ คุณธรรมให้แก่เยาวชน และประชาชน	อุดหนุนงบประมาณ ให้กับวัดราษฎร์ อรุณวารีในการบวช ศิลาจารีณี (บวชชีพราหมณ์) จำนวน ๔๐ คน	๑๐,๐๐๐					-นักเรียนและ ประชาชนได้ รับการอบรม ร้อยละ ๑๐๐	-ประชาชนได้ เรียนรู้หลักธรรม คำสอนในพระ พุทธศาสนาและ สืบทอดพิธีบวช ศิลาจารีณี	สำนักปลัด
๑๐	โครงการส่งเสริม และสนับสนุนการ จัดกิจกรรมทาง ศาสนา	เพื่อส่งเสริมและ สนับสนุนให้ ประชาชนมีส่วน ร่วมในกิจกรรม ทางศาสนา	ค่าใช้จ่ายในการจัด กิจกรรมทางศาสนา - วันมาฆบูชา - วันวิสาขบูชา - วันอาสาฬหบูชา - วันเข้าพรรษา - วันออกพรรษา ฯลฯ	๒๐,๐๐๐	๒๐,๐๐๐	๒๐,๐๐๐	๒๐,๐๐๐	๒๐,๐๐๐	-การจัดงาน ในพื้นที่หรือ กลุ่มเป้าหมาย สามารถเข้า ร่วมงานไม่น้อย กว่าร้อยละ ๘๐	-ประชาชนใน ตำบลมีส่วนร่วม ในการจัดกิจ กรรมทางศาสนา ตลอดจนร่วมกัน สืบสานประเพณี ที่ดีงาม	สำนักปลัด

ยุทธศาสตร์ที่ ๔ การพัฒนาด้านการส่งเสริมคุณภาพชีวิต สังคม การศึกษาและการกีฬา

๔.๑ กลยุทธ์ จัดสรรงบประมาณให้ สพฐ. ทั้ง ๔ โรงเรียน เพื่อจัดหาครูพี่เลี้ยงเด็ก แก้ไขปัญหาด้านยาเสพติด การป้องกันภัยเบื้องต้น พัฒนาศักยภาพในการป้องกัน และเตรียมความพร้อมในด้านการป้องกันภัยพิบัติ รวมทั้งส่งเสริมหรือสนับสนุนการจัดงานประเพณี วัฒนธรรมหรือด้านภูมิปัญญาท้องถิ่น

(๒) แผนงานการศึกษา วัฒนธรรมและนันทนาการ

ที่	โครงการ	วัตถุประสงค์	เป้าหมาย (ผลผลิตของ โครงการ)	งบประมาณ					ตัวชี้วัด (KPI)	ผลที่คาดว่าจะ ได้รับ	หน่วยงาน รับผิดชอบหลัก
				๒๕๖๖ (บาท)	๒๕๖๗ (บาท)	๒๕๖๘ (บาท)	๒๕๖๙ (บาท)	๒๕๗๐ (บาท)			
๑๑	โครงการส่งเสริมและสนับสนุนการจัดประเพณีท้องถิ่น	เพื่อสนับสนุนและส่งเสริมให้ประชาชนในตำบลได้ร่วมกิจกรรมและอนุรักษ์ประเพณีท้องถิ่น	อุดหนุนให้กับโครงการและสนับสนุนการจัดประเพณีท้องถิ่นของตำบลนาพญา	๑๐,๐๐๐	๑๐,๐๐๐	๑๐,๐๐๐	๑๐,๐๐๐	๑๐,๐๐๐	-การจัดงานเป็นไปตามวัตถุประสงค์ประชาชนในพื้นที่ เข้าร่วมงานไม่น้อยกว่าร้อยละ ๗๐	-ประชาชนมีส่วนร่วมในการจัดประเพณีและช่วยกันอนุรักษ์ประเพณีท้องถิ่น	สำนักปลัด
๑๒	โครงการส่งเสริมอนุรักษ์ภูมิปัญญาท้องถิ่น	เพื่อส่งเสริมให้มีการสืบทอดวัฒนธรรมประเพณี ให้ดำรงอยู่	เป็นค่าใช้จ่ายในการสนับสนุนส่งเสริมอนุรักษ์โครงการ	๑๐,๐๐๐	๑๐,๐๐๐	๑๐,๐๐๐	๑๐,๐๐๐	๑๐,๐๐๐	-ประชาชนมีความรู้ความเข้าใจตามโครงการไม่น้อยกว่าร้อยละ ๗๐	-ประชาชนในตำบลได้อนุรักษ์ภูมิปัญญาท้องถิ่นให้คงอยู่สืบไป	สำนักปลัด

ยุทธศาสตร์ที่ ๔ การพัฒนาด้านการส่งเสริมคุณภาพชีวิต สังคม การศึกษาและการกีฬา

๔.๑ กลยุทธ์ จัดสรรงบประมาณให้ สพฐ. ทั้ง ๔ โรงเรียน เพื่อจัดหาครูพี่เลี้ยงเด็ก แก้ไขปัญหาด้านยาเสพติด การป้องกันภัยเบื้องต้น พัฒนาศักยภาพในการป้องกัน และเตรียมความพร้อมในด้านการป้องกันภัยพิบัติ รวมทั้งส่งเสริมหรือสนับสนุนการจัดงานประเพณี วัฒนธรรมหรือด้านภูมิปัญญาท้องถิ่น

(๒) แผนงานการศาสนา วัฒนธรรมและนันทนาการ

ที่	โครงการ	วัตถุประสงค์	เป้าหมาย (ผลผลิตของ โครงการ)	งบประมาณ					ตัวชี้วัด (KPI)	ผลที่คาดว่าจะ ได้รับ	หน่วยงาน รับผิดชอบหลัก
				๒๕๖๖ (บาท)	๒๕๖๗ (บาท)	๒๕๖๘ (บาท)	๒๕๖๙ (บาท)	๒๕๗๐ (บาท)			
๑๓	โครงการจัดซื้อ อุปกรณ์สนามเด็ก เล่นประจำตำบล นาพญา	เพื่อส่งเสริมและ ฝึกทักษะให้เด็กได้ ใช้เวลาว่างให้ เกิดประโยชน์	สนับสนุนงบ ประมาณในการจัด ซื้ออุปกรณ์สนาม เด็กเล่นในพื้นที่ ตำบลนาพญา	๕๐,๐๐๐					-มีสนามกีฬา ที่ได้คุณภาพ และมาตรฐาน ประชาชนมี ความพึงพอใจ และได้รับผล ประโยชน์ ไม่น้อยกว่า ร้อยละ ๘๐	-เด็กมีพัฒนาการ ทางด้านร่างกาย สมวัยและมีความ พร้อมและเจริญ เติบโตอย่างมี คุณภาพ	สำนักปลัด

ยุทธศาสตร์ที่ ๔ การพัฒนาด้านการส่งเสริมคุณภาพชีวิต สังคม การศึกษาและการกีฬา

๔.๑ กลยุทธ์ จัดสรรงบประมาณให้ สพฐ. ทั้ง ๔ โรงเรียน เพื่อจัดหาครูที่เลี้ยงเด็ก แก้ไขปัญหาด้านยาเสพติด การป้องกันภัยเบื้องต้น พัฒนาศักยภาพในการป้องกัน และเตรียมความพร้อมในด้านการป้องกันภัยพิบัติ รวมทั้งส่งเสริมหรือสนับสนุนการจัดงานประเพณี วัฒนธรรมหรือด้านภูมิปัญญาท้องถิ่น

(๒) แผนงานการศาสนา วัฒนธรรมและนันทนาการ

ที่	โครงการ	วัตถุประสงค์	เป้าหมาย (ผลผลิตของ โครงการ)	งบประมาณ					ตัวชี้วัด (KPI)	ผลที่คาดว่าจะ ได้รับ	หน่วยงาน รับผิดชอบหลัก
				๒๕๖๖ (บาท)	๒๕๖๗ (บาท)	๒๕๖๘ (บาท)	๒๕๖๙ (บาท)	๒๕๗๐ (บาท)			
๑๔	โครงการจัดงาน ประเพณีวันสงกรานต์ ณ วัดนาบุญ	เพื่อต้องการให้ประ ชาชนในพื้นที่ได้สื บทอดและรักษาไว้ซึ่ง ขนบธรรมเนียมประ เพณีอันดีงามของไทย	เด็ก เยาวชน และประชาชน ในเขตพื้นที่ ตำบลนาพญา จำนวน ๕๐ คน	๒๐,๐๐๐	๒๐,๐๐๐	๒๐,๐๐๐	๒๐,๐๐๐	๒๐,๐๐๐	-เด็ก เยาวชน และประชาชน เข้าร่วมกิจกรรม ตามเป้าหมาย "ไม่ตีไม่น้อยกว่า ร้อยละ ๘๐"	-เด็ก เยาวชน และประชาชน เข้าร่วมกิจกรรม ไม่น้อยกว่า ร้อยละ ๙๐	สำนักปลัด
๑๕	โครงการสนับ สุนและส่งเสริม การจัดการแข่งขัน กีฬาประจำตำบล นาพญา	เพื่อส่งเสริมและ ประชาชนใน ตำบลหันมาเล่น กีฬาและเสริม สร้างความ สามัคคีในชุมชน หรือหมู่บ้าน	จัดให้มีการแข่งขัน กีฬาเพื่อกระชับ ความสัมพันธ์ระ หว่างเด็กและ เยาวชนพื้นที่ ตำบลนาพญา	๕๐,๐๐๐	๕๐,๐๐๐	๕๐,๐๐๐	๕๐,๐๐๐	๕๐,๐๐๐	-ประชาชน ในพื้นที่ได้ รับประโยชน์ ไม่น้อยกว่า ร้อยละ ๘๐ ประชาชน มีสุขภาพ ที่ดีขึ้น	-เด็กและเยาวชน ได้รับการพัฒนา การทางด้านร่าง กายมีโอกาส พัฒนาฝีมือใน ระดับที่สูงขึ้น	สำนักปลัด

ยุทธศาสตร์ที่ ๔ การพัฒนาด้านการส่งเสริมคุณภาพชีวิต สังคม การศึกษาและการกีฬา

๔.๑ กลยุทธ์ จัดสรรงบประมาณให้ สพฐ. ทั้ง ๔ โรงเรียน เพื่อจัดหาครูพี่เลี้ยงเด็ก แก้ไขปัญหาด้านยาเสพติด การป้องกันภัยเบื้องต้น พัฒนาศักยภาพในการป้องกัน และเตรียมความพร้อมในด้านการป้องกันภัยพิบัติ รวมทั้งส่งเสริมหรือสนับสนุนการจัดงานประเพณี วัฒนธรรมหรือด้านภูมิปัญญาท้องถิ่น

(๒) แผนงานการศาสนา วัฒนธรรมและนันทนาการ

ที่	โครงการ	วัตถุประสงค์	เป้าหมาย (ผลผลิตของ โครงการ)	งบประมาณ					ตัวชี้วัด (KPI)	ผลที่คาดว่าจะ ได้รับ	หน่วยงาน รับผิดชอบหลัก
				๒๕๖๖ (บาท)	๒๕๖๗ (บาท)	๒๕๖๘ (บาท)	๒๕๖๙ (บาท)	๒๕๗๐ (บาท)			
๑๖	โครงการส่งทีม กีฬาอบต. นาพญา เข้าร่วมทำการ แข่งขันกีฬาใน โอกาสต่าง ๆ	เพื่อเชื่อมความ สัมพันธ์และ เสริมสร้างความ สามัคคีให้เกิดใน หมู่คณะของ องค์การบริหาร ส่วนตำบลนาพญา	ส่งทีมกีฬาเข้าร่วม การแข่งขันเนื่องใน โอกาสต่าง ๆ จำนวน ๒ ประเภท	๑๕,๐๐๐	๑๕,๐๐๐	๑๕,๐๐๐	๑๕,๐๐๐	๑๕,๐๐๐	-มีชนิดกีฬา ที่ส่งเข้าร่วม การแข่งขัน ได้ไม่น้อยกว่า เป้าหมายที่ กำหนดไว้	-เพื่อสร้างความ สามัคคีให้เกิดใน หมู่คณะและ เชื่อมความ สัมพันธ์อันดี ระหว่าง อบต. กับหน่วยงาน อื่น ๆ	สำนักปลัด

ยุทธศาสตร์ที่ ๔ การพัฒนาด้านการส่งเสริมคุณภาพชีวิต สังคม การศึกษาและการกีฬา

๔.๑ กลยุทธ์ จัดสรรงบประมาณให้ สพฐ. ทั้ง ๔ โรงเรียน เพื่อจัดหาครูพี่เลี้ยงเด็ก แก้ไขปัญหาด้านยาเสพติด การป้องกันภัยเบื้องต้น พัฒนาศักยภาพในการป้องกัน และเตรียมความพร้อมในด้านการป้องกันภัยพิบัติ รวมทั้งส่งเสริมหรือสนับสนุนการจัดงานประเพณี วัฒนธรรมหรือด้านภูมิปัญญาท้องถิ่น

(๒) แผนงานการศาสนา วัฒนธรรมและนันทนาการ

ที่	โครงการ	วัตถุประสงค์	เป้าหมาย (ผลผลิตของ โครงการ)	งบประมาณ					ตัวชี้วัด (KPI)	ผลที่คาดว่าจะ ได้รับ	หน่วยงาน รับผิดชอบหลัก
				๒๕๖๖ (บาท)	๒๕๖๗ (บาท)	๒๕๖๘ (บาท)	๒๕๖๙ (บาท)	๒๕๗๐ (บาท)			
๑๗	โครงการบรรพชา และอบรมสามเณร เฉลิมพระเกียรติ	เพื่อปลูกฝังคุณธรรม ทางศาสนาแก่เยาวชน ยึดมั่นในคุณธรรม จริยธรรม	อุดหนุนโครงการ ให้กับวัดราษฎร์ อรุณวารี		๕๓,๒๐๐				อบต.นาพญา สามารถตั้ง งบประมาณ สมทให้กับ กลุ่มเป้าหมาย ได้ครบ ร้อยละ ๑๐๐	สามารถปลูกฝังคุณธรรม ทางศาสนาแก่เยาวชน ยึดมั่นในคุณธรรม จริยธรรม จะได้นำไปปฏิบัติในอนาคต ต่อไป	สำนักปลัด
รวม	๑๗ โครงการ	-	-	๑,๐๙๕,๐๐๐	๑,๔๙๘,๒๐๐	๑,๔๔๕,๐๐๐	๑,๔๔๕,๐๐๐	๑,๔๔๕,๐๐๐	-	-	-

รายละเอียดโครงการพัฒนา
แผนพัฒนาท้องถิ่น (พ.ศ. ๒๕๖๖ – ๒๕๗๐) ฉบับทบทวน ครั้งที่ ๒/๒๕๖๖
องค์การบริหารส่วนตำบลนาพญา

ก. ยุทธศาสตร์ ๒๐ ปี ยุทธศาสตร์ชาติด้านความมั่นคง ยุทธศาสตร์ชาติด้านการพัฒนาและเสริมสร้างศักยภาพทรัพยากรมนุษย์ และยุทธศาสตร์ชาติด้านการสร้างโอกาสและความเสมอภาคทางสังคม

ข. แผนพัฒนาเศรษฐกิจและสังคมแห่งชาติ ฉบับที่ ๑๓ หมายความว่า ๙ ไทยมีความยากจนข้ามรุ่นลดลง และมีความคุ้มครองทางสังคมที่เพียงพอ เหมาะสม หมายความว่า ๘ ไทยมีพื้นที่และเมืองอัจฉริยะที่น่าอยู่ ปลอดภัย เด็ดขาดได้อย่างยั่งยืน หมายความว่า ๑๑ ไทยสามารถลดความเสี่ยงและผลกระทบจากภัยธรรมชาติและ

การเปลี่ยนแปลง สภาพภูมิอากาศ และหมายความว่า ๑๒ ไทยมีกำลังคนสมรรถนะสูงมุ่งเรียนรู้อย่างต่อเนื่อง ตอบโจทย์การพัฒนา แห่งอนาคต

ค. Sustainable Development Goals : SDGs เป้าหมายที่ ๓ : สร้างหลักประกันว่าคนมีชีวิตที่มีสุขภาพดีและส่งเสริมความเป็นอยู่ที่ดีสำหรับทุกคนในทุกวัย และเป้าหมายที่ ๔ : สร้างหลักประกันว่าทุกคนมีการศึกษาที่มีคุณภาพอย่างครอบคลุมและเท่าเทียม และสนับสนุนโอกาสในการเรียนรู้ตลอดชีวิต และเป้าหมายที่ ๖ : สร้างหลักประกันว่าจะมีการจัดให้มีน้ำและสุขอนามัยสำหรับทุกคนและการบริหารจัดการที่ยั่งยืนคน

ง. ยุทธศาสตร์จังหวัดที่ ๒ ด้านการพัฒนาคน ครอบครัว ชุมชนสังคมให้มีความมั่นคงตามหลักปรัชญาของเศรษฐกิจพอเพียง และยุทธศาสตร์จังหวัดที่ ๔ ด้านการเพิ่มประสิทธิภาพการบริหารจัดการเชิงบูรณาการและการจัดการความมั่นคงเพื่อการ พัฒนาแบบประชารัฐ

จ. ยุทธศาสตร์การพัฒนาของ อปท. ในเขตจังหวัดที่ ๖ ด้านการส่งเสริมศิลปะ วัฒนธรรม จารีตประเพณี และภูมิปัญญาท้องถิ่น และยุทธศาสตร์การพัฒนาของ อปท. ในเขตจังหวัดที่ ๓ ด้านการจัดระเบียบชุมชน / สังคม และการรักษาความสงบเรียบร้อย

ยุทธศาสตร์ที่ ๔ การพัฒนาด้านการส่งเสริมคุณภาพชีวิต สังคม การศึกษาและการกีฬา

๔.๑ กลยุทธ์ จัดสรรงบประมาณให้ สพฐ. ทั้ง ๔ โรงเรียน เพื่อจัดหาครูพี่เลี้ยงเด็ก แก้ไขปัญหาด้านยาเสพติด การป้องกันภัยเบื้องต้น พัฒนาศักยภาพในการป้องกันและเตรียมความพร้อมในด้านการป้องกันภัยพิบัติ รวมทั้งส่งเสริมหรือสนับสนุนการจัดงานประเพณี วัฒนธรรมหรือด้านภูมิปัญญาท้องถิ่น

(๓) แผนงานการรักษาความสงบภายใน

ที่	โครงการ	วัตถุประสงค์	เป้าหมาย (ผลผลิตของ โครงการ)	งบประมาณ					ตัวชี้วัด (KPI)	ผลที่คาดว่าจะ ได้รับ	หน่วยงาน รับผิดชอบหลัก
				๒๕๖๖ (บาท)	๒๕๖๗ (บาท)	๒๕๖๘ (บาท)	๒๕๖๙ (บาท)	๒๕๗๐ (บาท)			
๑	โครงการ ๗ วัน อันตราย	เพื่อป้องกันและลด อุบัติเหตุทางถนนใน ช่วงเทศกาลต่างๆ	ตั้งจุดบริการประชาชน ในเขตพื้นที่ตำบล นาพญา ปีละ ๒ ครั้ง	๑๓,๐๐๐	๑๓,๐๐๐	๑๓,๐๐๐	๑๓,๐๐๐	๑๓,๐๐๐	-ประชาชน ผู้ขับขี่รถยนต์ยาน พาหนะมีความ /ปลอดภัย...	-สามารถลดอุบัติเหตุบน ทางถนน ได้ในระดับหนึ่ง	สำนักปลัด

ยุทธศาสตร์ที่ ๔ การพัฒนาด้านการส่งเสริมคุณภาพชีวิต สังคม การศึกษาและการกีฬา

๔.๑ กลยุทธ์ จัดสรรงบประมาณให้ สพฐ. ทั้ง ๔ โรงเรียน เพื่อจัดหาครูพี่เลี้ยงเด็ก แก้ไขปัญหาด้านยาเสพติด การป้องกันภัยเบื้องต้น พัฒนาศักยภาพในการป้องกัน และเตรียมความพร้อมในด้านการป้องกันภัยพิบัติ รวมทั้งส่งเสริมหรือสนับสนุนการจัดงานประเพณี วัฒนธรรมหรือด้านภูมิปัญญาท้องถิ่น

(๓) แผนงานการรักษาความสงบภายใน

ที่	โครงการ	วัตถุประสงค์	เป้าหมาย (ผลผลิตของ โครงการ)	งบประมาณ					ตัวชี้วัด (KPI)	ผลที่คาดว่าจะ ได้รับ	หน่วยงาน รับผิดชอบหลัก
				๒๕๖๖ (บาท)	๒๕๖๗ (บาท)	๒๕๖๘ (บาท)	๒๕๖๙ (บาท)	๒๕๗๐ (บาท)			
									ปลอดภัยในชีวิตและทรัพย์สิน ไม่น้อยกว่า ร้อยละ ๙๐		
๒	โครงการป้องกันและลดอุบัติเหตุทางถนนในช่วงเทศกาลปีใหม่และวันสงกรานต์	เพื่อป้องกันและลดอุบัติเหตุทางถนนสายหลักและถนนสายรองในช่วงเทศกาลวันสำคัญ	อบรมเด็กและเยาวชน ประชาชนผู้ขับขี่ ยานพาหนะในพื้นที่ตำบลนาพญา	๑๕,๐๐๐	๑๕,๐๐๐	๑๕,๐๐๐	๑๕,๐๐๐	๑๕,๐๐๐	-เด็กและเยาวชนผู้ขับขี่ ยานพาหนะมีความปลอดภัยในชีวิตและทรัพย์สิน ไม่น้อยกว่า ร้อยละ ๙๐	-สามารถลดอุบัติเหตุบนท้องถนนได้ในระดับหนึ่ง	สำนักปลัด
๓	โครงการฝึกอบรมป้องกันและควบคุมไฟฟ้าตำบลนาพญา	เพื่ออบรมให้ความรู้ในการควบคุมไฟฟ้า รวมถึงอนุรักษ์ทรัพยากรธรรมชาติให้คงอยู่อย่างยั่งยืน	ประชาชน เยาวชนในพื้นที่ตำบลนาพญา	๑๕,๐๐๐	๑๕,๐๐๐	๑๕,๐๐๐	๑๕,๐๐๐	๑๕,๐๐๐	-ผู้เข้าร่วมอบรมได้รับความรู้ ไม่น้อยกว่า ร้อยละ ๘๐	-ประชาชนได้รับความรู้และตระหนักถึงอันตรายและผลกระทบที่เกิดจากการทำลายทรัพยากรป่าไม้และจากไฟฟ้าที่เกิดขึ้น	สำนักปลัด

ยุทธศาสตร์ที่ ๔ การพัฒนาด้านการส่งเสริมคุณภาพชีวิต สังคม การศึกษาและการกีฬา

๔.๑ กลยุทธ์ จัดสรรงบประมาณให้ สพฐ. ทั้ง ๔ โรงเรียน เพื่อจัดหาครูพี่เลี้ยงเด็ก แก้ไขปัญหาด้านยาเสพติด การป้องกันภัยเบื้องต้น พัฒนาศักยภาพในการป้องกัน และเตรียมความพร้อมในด้านการป้องกันภัยพิบัติ รวมทั้งส่งเสริมหรือสนับสนุนการจัดงานประเพณี วัฒนธรรมหรือด้านภูมิปัญญาท้องถิ่น

(๓) แผนงานการรักษาความสงบภายใน

ที่	โครงการ	วัตถุประสงค์	เป้าหมาย (ผลผลิตของ โครงการ)	งบประมาณ					ตัวชี้วัด (KPI)	ผลที่คาดว่าจะ ที่ได้รับ	หน่วยงาน รับผิดชอบหลัก
				๒๕๖๖ (บาท)	๒๕๖๗ (บาท)	๒๕๖๘ (บาท)	๒๕๖๙ (บาท)	๒๕๗๐ (บาท)			
๔	โครงการอบรมและเสริมสร้างศักยภาพชุมชนด้านการป้องกันและบรรเทาสาธารณภัย	เพื่ออบรมให้ความรู้ด้านการป้องกันภัยและระงับภัยต่างๆ	นักเรียนในสถานศึกษาสังกัด สพฐ. จำนวน ๑๐๐ คน	๕๐,๐๐๐	๕๐,๐๐๐	๕๐,๐๐๐	๕๐,๐๐๐	๕๐,๐๐๐	-ผู้เข้าร่วมอบรม ได้รับความรู้ ไม่น้อยกว่า ร้อยละ ๘๐	-ได้รับความรู้ ความเข้าใจด้าน การป้องกันภัย และระงับภัยต่างๆ ในระดับหนึ่ง	สำนักปลัด
๕	โครงการสนับสนุนการปฏิบัติงานของอปพร.ตำบลนาพญา	เพื่อจ่ายเป็นค่าตอบแทนกรณีที่ อบต. นพญามีคำสั่งให้ อปพร.ปฏิบัติงานในศูนย์หรือนอกศูนย์ อปพร.ตำบลนาพญา	อปพร.ตำบลนาพญาที่ได้ปฏิบัติงานตามคำสั่ง อบต.นาพญา	๒๐,๐๐๐	๒๐,๐๐๐	๒๐,๐๐๐	๒๐,๐๐๐	๒๐,๐๐๐	-อปพร.ที่ได้ รับคำสั่ง ปฏิบัติหน้าที่ ไม่น้อยกว่า ๘ ชั่วโมง เบิกค่าตอบแทน ได้ร้อยละ ๑๐๐	-ได้รับค่าตอบแทนและสร้างขวัญกำลังใจในการปฏิบัติงาน	สำนักปลัด

ยุทธศาสตร์ที่ ๔ การพัฒนาด้านการส่งเสริมคุณภาพชีวิต สังคม การศึกษาและการกีฬา

๔.๑ กลยุทธ์ จัดสรรงบประมาณให้ สพฐ. ทั้ง ๔ โรงเรียน เพื่อจัดหาครูพี่เลี้ยงเด็ก แก้ไขปัญหาด้านยาเสพติด การป้องกันภัยเบื้องต้น พัฒนาศักยภาพในการป้องกัน และเตรียมความพร้อมในด้านการป้องกันภัยพิบัติ รวมทั้งส่งเสริมหรือสนับสนุนการจัดงานประเพณี วัฒนธรรมหรือด้านภูมิปัญญาท้องถิ่น

(๓) แผนงานการรักษาความสงบภายใน

ที่	โครงการ	วัตถุประสงค์	เป้าหมาย (ผลผลิตของ โครงการ)	งบประมาณ					ตัวชี้วัด (KPI)	ผลที่คาดว่าจะ ได้รับ	หน่วยงาน รับผิดชอบหลัก
				๒๕๖๖ (บาท)	๒๕๖๗ (บาท)	๒๕๖๘ (บาท)	๒๕๖๙ (บาท)	๒๕๗๐ (บาท)			
๖	โครงการเตรียมการป้องกันและแก้ไขปัญหาย้ายแล้งอุทกภัยและสาธารณภัยด้านอื่นๆ ที่เกี่ยวข้อง	เพื่อจ่ายเป็นค่าใช้จ่ายโครงการป้องกันและแก้ไขปัญหาย้ายแล้งอุทกภัย และสาธารณภัย	ประชาชนที่ได้รับผลกระทบจากสาธารณภัยตามกฎหมายว่าด้วยการป้องกันและบรรเทาสาธารณภัย	๑๐๐,๐๐๐	๑๐๐,๐๐๐	๑๐๐,๐๐๐	๑๐๐,๐๐๐	๑๐๐,๐๐๐	-ประชาชนในพื้นที่ตำบลนาพญาได้รับการช่วยเหลือจากหน่วยงานภาครัฐ	-ผู้ที่ประสบภัยได้รับการช่วยเหลือจากอบต.นาพญา	สำนักปลัด
๗	โครงการฝึกอบรมอพพร. และฝึกทบทวน อพพร.ภาคสนาม ขององค์กรบริหารส่วนตำบลนาพญา	เพื่อให้ผู้เข้าร่วมอบรมมีความรู้ ทักษะ และสามารถให้ความช่วยเหลือประชาชนที่ประสบภัยซึ่งเกิดจากเหตุการณ์ทางธรรมชาติ	สมาชิก อพพร. ตำบลนาพญา จำนวน ๓๐ คน	๑๐๐,๐๐๐	๑๐๐,๐๐๐	๑๐๐,๐๐๐	๑๐๐,๐๐๐	๑๐๐,๐๐๐	-ผู้เข้ารับการฝึกอบรมได้รับความรู้จากทบทวนฝึกอบรม	-มีบุคลากรผู้ปฏิบัติงานได้รับความรู้ ทักษะในเรื่องของการให้บริการให้ความช่วยเหลือประชาชนที่ประสบภัยในด้านสาธารณภัยต่างๆ	สำนักปลัด

ยุทธศาสตร์ที่ ๔ การพัฒนาด้านการส่งเสริมคุณภาพชีวิต สังคม การศึกษาและการกีฬา

๔.๑ กลยุทธ์ จัดสรรงบประมาณให้ สพฐ. ทั้ง ๔ โรงเรียน เพื่อจัดหาครูพี่เลี้ยงเด็ก แก้ไขปัญหาด้านยาเสพติด การป้องกันภัยเบื้องต้น พัฒนาศักยภาพในการป้องกัน และเตรียมความพร้อมในด้านการป้องกันภัยพิบัติ รวมทั้งส่งเสริมหรือสนับสนุนการจัดงานประเพณี วัฒนธรรมหรือด้านภูมิปัญญาท้องถิ่น

(๓) แผนงานการรักษาความสงบภายใน

ที่	โครงการ	วัตถุประสงค์	เป้าหมาย (ผลผลิตของ โครงการ)	งบประมาณ					ตัวชี้วัด (KPI)	ผลที่คาดว่าจะ ได้รับ	หน่วยงาน รับผิดชอบหลัก
				๒๕๖๖ (บาท)	๒๕๖๗ (บาท)	๒๕๖๘ (บาท)	๒๕๖๙ (บาท)	๒๕๗๐ (บาท)			
๘	โครงการฝึกอบรม ชุดปฏิบัติการจิตอาสา ภัยพิบัติประจำองค์กร ปกครองส่วน ท้องถิ่น	เพื่อเสริมสร้างศักยภาพ และเข้มแข็งให้แก่ องค์การบริหารส่วนตำบล ให้มีบุคลากรสามารถ ปฏิบัติหน้าที่ช่วยเหลือ เจ้าพนักงานป้องกัน และบรรเทาสาธารณ ภัยได้อย่างมีประสิทธิภาพ	- จิตอาสาภัยพิบัติ จำนวน ๕๐ คน - ผู้สังเกตการณ์ นักเรียนจิตอาสา จำนวน ๑๐ คน	๒๘๖,๒๐๐	๒๘๖,๒๐๐	๒๘๖,๒๐๐	๒๘๖,๒๐๐	๒๘๖,๒๐๐	ผู้เข้าร่วมอบรม โครงการได้รับความ รู้ ความ เข้าใจและ สามารถนำ ความรู้ที่ได้รับ นำมาปรับใช้ ในการปฏิบัติ งานได้ไม่น้อย กว่าร้อยละ ๘๐	ความเข้าใจใน การจัดการสาธารณ ภัย ผู้เข้ารับการ ฝึกอบรมสามารถ ปฏิบัติหน้าที่ช่วย เหลือเจ้าพนักงาน ในการป้องกัน และบรรเทา สาธารณภัยใน พื้นที่เกิดเหตุ ได้อย่างรวดเร็วเป็น ระบบและมีมาตร ฐานเดียวกัน	สำนักปลัด

ยุทธศาสตร์ที่ ๔ การพัฒนาด้านการส่งเสริมคุณภาพชีวิต สังคม การศึกษาและการกีฬา

๔.๑ กลยุทธ์ จัดสรรงบประมาณให้ สพฐ. ทั้ง ๔ โรงเรียน เพื่อจัดหาครูพี่เลี้ยงเด็ก แก้ไขปัญหาด้านยาเสพติด การป้องกันภัยเบื้องต้น พัฒนาศักยภาพในการป้องกัน และเตรียมความพร้อมในด้านการป้องกันภัยพิบัติ รวมทั้งส่งเสริมหรือสนับสนุนการจัดงานประเพณี วัฒนธรรมหรือด้านภูมิปัญญาท้องถิ่น

(๓) แผนงานการรักษาความสงบภายใน

ที่	โครงการ	วัตถุประสงค์	เป้าหมาย (ผลผลิตของ โครงการ)	งบประมาณ					ตัวชี้วัด (KPI)	ผลที่คาดว่าจะ ได้รับ	หน่วยงาน รับผิดชอบหลัก
				๒๕๖๖ (บาท)	๒๕๖๗ (บาท)	๒๕๖๘ (บาท)	๒๕๖๙ (บาท)	๒๕๗๐ (บาท)			
๙	โครงการอุดหนุน ฝึกอบรมการ เสริมสร้างศักยภาพ ชุมชนด้านการป้องกันและบรรเทา สาธารณภัย	เพื่อกระตุ้นให้เกิด การพัฒนาศักยภาพ การดำเนินงานป้องกันและบรรเทา สาธารณภัยขององค์กรปกครองส่วน ท้องถิ่น	ประชาชนในตำบล นาพญา จำนวน ๕๐ ราย	๕๐,๐๐๐	๕๐,๐๐๐	๕๐,๐๐๐	๕๐,๐๐๐	๕๐,๐๐๐	- ร้อยละ ๙๐ ของผู้ได้รับการ อบรมมีความรู้ ความเข้าใจ และสามารถนำ ความรู้มาปรับใช้ หลังจากการ อบรม	-องค์การบริหาร ส่วนตำบล นาพญาสามารถ ใช้โครงการตั้ง กล่าวเป็นฐาน ในการขยายผล เพื่อพัฒนาการ ดำเนินงานป้องกันและบรรเทา สาธารณภัยของ หน่วยงานต่อไป	สำนักปลัด
๑๐	โครงการติดตั้ง กล้องโทรทัศน์ วงจรปิด (cctv)	เพื่อเสริมสร้างความ ปลอดภัยในชีวิตและ ทรัพย์สินของประชาชน ในพื้นที่ตำบลนาพญา	จัดซื้อกล้องวงจรปิด จำนวน ๑๐ ตัว	๑๐๐,๐๐๐					-ใช้เป็นหลัก ฐานในการดำเนินคดีได้ร้อยละ ๑๐๐	-เพื่อป้องกันและ ใช้เป็นหลักฐาน ในการดำเนินคดี ของตำรวจ	สำนักปลัด

ยุทธศาสตร์ที่ ๔ การพัฒนาด้านการส่งเสริมคุณภาพชีวิต สังคม การศึกษาและการกีฬา

๔.๑ กลยุทธ์ จัดสรรงบประมาณให้ สพฐ. ทั้ง ๔ โรงเรียน เพื่อจัดหาครูพี่เลี้ยงเด็ก แก้ไขปัญหาด้านยาเสพติด การป้องกันภัยเบื้องต้น พัฒนาศักยภาพในการป้องกัน และเตรียมความพร้อมในด้านการป้องกันภัยพิบัติ รวมทั้งส่งเสริมหรือสนับสนุนการจัดงานประเพณี วัฒนธรรมหรือด้านภูมิปัญญาท้องถิ่น

(๓) แผนงานการรักษาความสงบภายใน

ที่	โครงการ	วัตถุประสงค์	เป้าหมาย (ผลผลิตของ โครงการ)	งบประมาณ					ตัวชี้วัด (KPI)	ผลที่คาดว่าจะ ได้รับ	หน่วยงาน รับผิดชอบหลัก
				๒๕๖๖ (บาท)	๒๕๖๗ (บาท)	๒๕๖๘ (บาท)	๒๕๖๙ (บาท)	๒๕๗๐ (บาท)			
๑๑	โครงการติดตั้งกล้องวงจรปิดบริเวณสี่แยกอารีย์ หมู่ที่ ๒	เพื่อป้องกันและดูแลรักษาความปลอดภัยให้กับเขตชุมชน	ติดตั้งกล้องวงจรปิดในบริเวณสี่แยกอารีย์ จำนวน ๒ จุด	๓๐,๐๐๐					- การดำเนินการเป็นไปตามเป้าหมายครบ ร้อยละ ๑๐๐	-สามารถติดตั้งกล้องวงจรปิดและเป็นเครื่องมือในการป้องกันการโจรกรรม การจับภาพผู้ก่อเหตุ	สำนักปลัด
๑๒	โครงการอบรมให้ความรู้เรื่องการป้องกันภัยพิบัติน้ำท่วม หมู่ที่ ๑๔	เพื่อให้ผู้เข้าอบรมมีความรู้ความเข้าใจด้านการป้องกันภัยพิบัติ	ประชาชนและเยาวชน จำนวน ๕๐ คน	๓๐,๐๐๐	๓๐,๐๐๐	๓๐,๐๐๐	๓๐,๐๐๐	๓๐,๐๐๐	-จำนวนผู้เข้าร่วมการฝึกอบรม	-ประชาชนได้รับความรู้ความเข้าใจและปฏิบัติได้จริงเมื่อเกิดเหตุ	สำนักปลัด
รวม	๑๒ โครงการ	-	-	๘๐๙,๒๐๐	๖๗๙,๒๐๐	๖๗๙,๒๐๐	๖๗๙,๒๐๐	๖๗๙,๒๐๐	-	-	-

๒. บัญชีโครงการพัฒนาท้องถิ่น

แบบ ผ.๐๒

รายละเอียดโครงการพัฒนา
แผนพัฒนาท้องถิ่น (พ.ศ. ๒๕๖๖ - ๒๕๗๐) ฉบับทบทวน ครั้งที่ ๒/๒๕๖๖
องค์การบริหารส่วนตำบลนาพญา

- ก. ยุทธศาสตร์ ๒๐ ปี ยุทธศาสตร์ชาติด้านการปรับสมดุลและพัฒนาระบบการบริหารจัดการภาครัฐ และยุทธศาสตร์ชาติด้านการสร้างโอกาสและความเสมอภาคทางสังคม
- ข. แผนพัฒนาเศรษฐกิจและสังคมแห่งชาติ ฉบับที่ ๑๓ หมายความว่า ๙ ไทยมีความยากจนข้ามรุ่นลดลง และมีความคุ้มครองทางสังคมที่เพียงพอ เหมาะสม หมายความว่า ๑๓ ไทยมีภาครัฐที่ทันสมัย มีประสิทธิภาพ และตอบโจทย์ประชาชน
- ค. Sustainable Development Goals : SDGs เป้าหมายที่ ๑๖ : ส่งเสริมสังคมที่สงบสุขและครอบคลุมเพื่อการพัฒนาที่ยั่งยืน ให้ทุกคนเข้าถึงความยุติธรรม และสร้างสถาบันที่มีประสิทธิภาพ รับผิดชอบ และครอบคลุมในทุกระดับ
- ง. ยุทธศาสตร์จังหวัดที่ ๔ ด้านการเพิ่มประสิทธิภาพการบริหารจัดการเชิงบูรณาการและการจัดการความมั่นคงเพื่อการพัฒนาแบบประชารัฐ
- จ. ยุทธศาสตร์การพัฒนาของ อปท. ในเขตจังหวัดที่ ๗ ด้านการบริหารจัดการการสร้างธรรมาภิบาลและการบริหารกิจการบ้านเมืองที่ดี
๕. ยุทธศาสตร์ที่ ๕ การพัฒนาด้านการบริหารจัดการและพัฒนาระบบราชการตามหลักธรรมาภิบาล
- ๕.๑ กลยุทธ์ ประชาชนมีส่วนร่วมในการให้บริการและพัฒนาองค์กร ในทุกระบวนการ ตั้งแต่การมีส่วนร่วมในการวางแผน ร่วมคิด ร่วมตัดสินใจ ร่วมปฏิบัติการ ร่วมรับผลประโยชน์ และร่วมติดตามประเมินผล บุคลากรมีความรู้ความเข้าใจ ในระเบียบกฎหมายที่ใช้ในการปฏิบัติราชการ รวมทั้งส่งเสริมการมีส่วนร่วมของประชาชนในการบริหารจัดการหรือการให้บริการสาธารณะ

(๑) แผนงานบริหารงานทั่วไป

ที่	โครงการ	วัตถุประสงค์	เป้าหมาย (ผลผลิตของโครงการ)	งบประมาณ					ตัวชี้วัด (KPI)	ผลที่คาดว่าจะได้รับ	หน่วยงานรับผิดชอบหลัก
				๒๕๖๖ (บาท)	๒๕๖๗ (บาท)	๒๕๖๘ (บาท)	๒๕๖๙ (บาท)	๒๕๖๗๐ (บาท)			
๑	โครงการอุดหนุนจัดกิจกรรมงานเทิดพระเกียรติพลเรือเอกพระเจ้าบรมวงศ์เธอพระองค์เจ้าอภากรเกียรติวงศ์ กรมหลวงชุมพรเขตอุดมศักดิ์ ประจำปี ๒๕๖๖	เพื่อเป็นการเฉลิมพระเกียรติพลเรือเอกพระเจ้าบรมวงศ์เธอพระองค์เจ้าอภากรเกียรติวงศ์ กรมหลวงชุมพรเขตอุดมศักดิ์	อุดหนุนโครงการให้แก่อำเภอหลังสวน ตามปฏิทิน		๒๐,๐๐๐				อุดหนุนได้ตามเป้าหมายที่กำหนดไว้	องค์การบริหารส่วนตำบลนาพญาสามารถสนับสนุนงบประมาณและหน่วยงานที่ขอสามารถนำงบประมาณไปจัดการได้อย่างสมพระเกียรติ	สำนักปลัด

๕. ยุทธศาสตร์ที่ ๕ การพัฒนาด้านการบริหารจัดการและพัฒนาระบบราชการตามหลักธรรมาภิบาล

๕.๑ กลยุทธ์ ประชาชนมีส่วนร่วมในการให้บริการและพัฒนาองค์กร ในทุกกระบวนการ ตั้งแต่การมีส่วนร่วมในการวางแผน ร่วมคิด ร่วมตัดสินใจ ร่วมปฏิบัติการ ร่วมรับผลประโยชน์ และร่วมติดตามประเมินผล บุคลากรมีความรู้ความเข้าใจ ในระเบียบกฎหมายที่ใช้ในการปฏิบัติราชการ รวมทั้งส่งเสริมการมีส่วนร่วมของประชาชนในการบริหารจัดการหรือการให้บริการสาธารณะ

(๑) แผนงานบริหารงานทั่วไป

ที่	โครงการ	วัตถุประสงค์	เป้าหมาย (ผลผลิตของ โครงการ)	งบประมาณ					ตัวชี้วัด (KPI)	ผลที่คาดว่าจะ ได้รับ	หน่วยงาน รับผิดชอบหลัก
				๒๕๖๖ (บาท)	๒๕๖๗ (บาท)	๒๕๖๘ (บาท)	๒๕๖๙ (บาท)	๒๕๖๗๐ (บาท)			
๒	โครงการอุดหนุนเพิ่ม ประสิทธิภาพศูนย์ปฏิบัติ การร่วมในการช่วยเหลือ ประชาชนและการพัฒนา ศักยภาพการบริหารจัด การขององค์กรปกครอง ส่วนท้องถิ่นอำเภอ หลังสวน จังหวัดชุมพร ประจำปีงบประมาณ พ.ศ.๒๕๖๗	เพื่อให้มีศูนย์ปฏิบัติ ร่วมในการช่วยเหลือ ประชาชนของ องค์กรปกครองส่วน ท้องถิ่นในเขตพื้นที่ อำเภอหลังสวน	อุดหนุนโครงการ ให้แก่ อบต. พ้อแดง		๑๕,๐๐๐				อุดหนุนได้ ตามเป้าหมาย ที่กำหนดไว้	การดำเนินการของ ศูนย์ปฏิบัติการร่วม ในการช่วยเหลือ ประชาชนได้อย่างมี ประสิทธิภาพและ สามารถบูรณาการร่วม กับองค์กรปกครอง ส่วนท้องถิ่นในพื้นที่ เป็นไปในทิศทาง เดียวกัน	สำนักปลัด

๕. ยุทธศาสตร์ที่ ๕ การพัฒนาด้านการบริหารจัดการและพัฒนาระบบราชการตามหลักธรรมาภิบาล

๕.๑ กลยุทธ์ ประชาชนมีส่วนร่วมในการให้บริการและพัฒนาองค์กร ในทุกกระบวนการ ตั้งแต่การมีส่วนร่วมในการวางแผน ร่วมคิด ร่วมตัดสินใจ ร่วมปฏิบัติการ ร่วมรับผลประโยชน์ และร่วมติดตามประเมินผล บุคลากรมีความรู้ความเข้าใจ ในระเบียบกฎหมายที่ใช้ในการปฏิบัติราชการ รวมทั้งส่งเสริมการมีส่วนร่วมของประชาชนในการบริหารจัดการหรือการให้บริการสาธารณะ

(๑) แผนงานบริหารงานทั่วไป

ที่	โครงการ	วัตถุประสงค์	เป้าหมาย (ผลผลิตของ โครงการ)	งบประมาณ					ตัวชี้วัด (KPI)	ผลที่คาดว่าจะ ได้รับ	หน่วยงาน รับผิดชอบหลัก
				๒๕๖๖ (บาท)	๒๕๖๗ (บาท)	๒๕๖๘ (บาท)	๒๕๖๙ (บาท)	๒๕๖๗๐ (บาท)			
๓	โครงการอุดหนุนจัดกิจกรรมงานรัฐพิธีเนื่องในวันสำคัญต่างๆ ให้กับอำเภอลำปาง ประจำปีงบประมาณ ๒๕๖๗	เพื่อให้พสกนิกรทุกหมู่เหล่าได้ร่วมแสดงความจงรักภักดีและน้อมสำนึกในพระมหากรุณาธิคุณของพระมหากษัตริย์ชาติราชเจ้าและพระองค์ที่มีต่ออาณาประชาราษฎร์ อาทิพระบรมวงศานุวงศ์ทุกเช่นวันคล้ายวันสวรรคตรัชกาลที่ ๙ วันที่ ๑๓ ตุลาคม ๒๕๖๖, วันคล้ายวันพระราชสมภพ รัชกาลที่ ๙ วันที่ ๕ ธันวาคม ๒๕๖๖, วันคล้ายวันเฉลิมชนมพรรษาพระบรมราชินี วันที่ ๓ มิถุนายน ๒๕๖๗,	อุดหนุนโครงการให้แก่อำเภอลำปาง ตามปฏิทิน		๒๐,๐๐๐				อุดหนุนงบประมาณให้กับอำเภอลำปางตามโครงการที่เสนอขอรับงบประมาณ	พสกนิกรชาวอำเภอลำปาง หลังสวน ทุกหมู่เหล่า ไม่น้อยกว่า ๒๐๐ คน ได้ร่วมแสดงออกถึงความจงรักภักดีและน้อมรำลึกถึงพระเกียรติพระมหากษัตริย์ชาติราชเจ้าและพระบรมวงศานุวงศ์ทุกพระองค์ ในวาระสำคัญต่างๆ ที่เวียนมาบรรจบแต่ละปี	สำนักปลัด

๕. ยุทธศาสตร์ที่ ๕ การพัฒนาด้านการบริหารจัดการและพัฒนาระบบราชการตามหลักธรรมาภิบาล

๕.๑ กลยุทธ์ ประชาชนมีส่วนร่วมในการให้บริการและพัฒนาองค์กร ในทุกกระบวนการ ตั้งแต่การมีส่วนร่วมในการวางแผน ร่วมคิด ร่วมตัดสินใจ ร่วมปฏิบัติการ ร่วมรับผลประโยชน์ และร่วมติดตามประเมินผล บุคลากรมีความรู้ความเข้าใจ ในระเบียบกฎหมายที่ใช้ในการปฏิบัติราชการ รวมทั้งส่งเสริมการมีส่วนร่วมของประชาชนในการบริหารจัดการหรือการให้บริการสาธารณะ

(๑) แผนงานบริหารงานทั่วไป

ที่	โครงการ	วัตถุประสงค์	เป้าหมาย (ผลผลิตของ โครงการ)	งบประมาณ					ตัวชี้วัด (KPI)	ผลที่คาดว่าจะ ได้รับ	หน่วยงาน รับผิดชอบหลัก
				๒๕๖๖ (บาท)	๒๕๖๗ (บาท)	๒๕๖๘ (บาท)	๒๕๖๙ (บาท)	๒๕๖๗๐ (บาท)			
		วันเฉลิมชนมพรรษา สมเด็จพระปรเมนทรมหา วชิราวุธ ๒๘ กรกฎาคม ๒๕๖๗ วันเฉลิมพระชนมพรรษา สมเด็จพระนางเจ้าสิริกิติ์ฯ วันที่ ๑๒ สิงหาคม ๒๕๖๗									
๔	โครงการรณรงค์และ ประชาสัมพันธ์การ ไปใช้สิทธิเลือกตั้ง ทุกระดับ (One Plan)	เพื่อต้องการให้ประชาชน เห็นความสำคัญในการ เลือกตั้งทุกระดับและ สอดคล้องในด้านการ ส่งเสริมการปกครอง ตามระบอบประชาธิปไตย	รณรงค์และประชาสัมพันธ์เกี่ยวกับ การใช้สิทธิเลือกตั้งทุกระดับโดยการ จัดทำป้ายประชาสัมพันธ์ แผ่นพับ คัทเอ๊าท์ หนังสือ เชิญชวน ฯลฯ	๕๐,๐๐๐	๕๐,๐๐๐	๕๐,๐๐๐	๕๐,๐๐๐	๕๐,๐๐๐	-ผู้มีสิทธิเลือกตั้งในพื้นที่ไม่น้อยกว่าร้อยละ ๙๐ มีความรู้ความเข้าใจในเรื่องการไปใช้สิทธิในการเลือกตั้ง	-ประชาชนได้รับทราบข้อมูลข่าวสารและเห็นความสำคัญของการเลือกตั้งในระบอบประชาธิปไตยอย่างแท้จริง	สำนักปลัด
๕	โครงการจัดงานต่างๆ ซึ่งเป็นวันสำคัญทาง ราชการ	เพื่อส่งเสริมและสนับสนุนให้ประชาชนมีส่วนร่วมในกิจกรรมที่ทางองค์การบริหารส่วนตำบลนาพญาจัดขึ้น	จัดกิจกรรมในวันสำคัญ จำนวน ๓ ครั้ง	๑๐,๐๐๐	๑๐,๐๐๐	๑๐,๐๐๐	๑๐,๐๐๐	๑๐,๐๐๐	- จัดโครงการวันสำคัญในพื้นที่เป้าหมาย - มีผู้เข้าร่วมไม่น้อยกว่าร้อยละ ๙๐	-ประชาชนมีจิตสำนึกในการรักและหวงแหนสถาบันพระมหากษัตริย์และพระบรมวงศานุวงศ์มากยิ่งขึ้น	สำนักปลัด

๕. ยุทธศาสตร์ที่ ๕ การพัฒนาด้านการบริหารจัดการและพัฒนาระบบราชการตามหลักธรรมาภิบาล

๕.๑ กลยุทธ์ ประชาชนมีส่วนร่วมในการให้บริการและพัฒนาองค์กร ในทุกกระบวนการ ตั้งแต่การมีส่วนร่วมในการวางแผน ร่วมคิด ร่วมตัดสินใจ ร่วมปฏิบัติการ ร่วมรับผลประโยชน์ และร่วมติดตามประเมินผล บุคลากรมีความรู้ความเข้าใจ ในระเบียบกฎหมายที่ใช้ในการปฏิบัติราชการ รวมทั้งส่งเสริมการมีส่วนร่วมของประชาชนในการบริหารจัดการหรือการให้บริการสาธารณะ

(๑) แผนงานบริหารงานทั่วไป

ที่	โครงการ	วัตถุประสงค์	เป้าหมาย (ผลผลิตของ โครงการ)	งบประมาณ					ตัวชี้วัด (KPI)	ผลที่คาดว่าจะ ได้รับ	หน่วยงาน รับผิดชอบหลัก
				๒๕๖๖ (บาท)	๒๕๖๗ (บาท)	๒๕๖๘ (บาท)	๒๕๖๙ (บาท)	๒๕๖๗๐ (บาท)			
๖	โครงการจัดทำวารสารการเผยแพร่ด้านการปฏิบัติงานและผลการดำเนินงานตามภารกิจหน้าที่ขององค์การบริหารส่วนตำบลนาพญา	เพื่อให้ประชาชนและบุคคลทั่วไปได้ทราบผลการปฏิบัติงานตามภารกิจและหน้าที่ขององค์การบริหารส่วนตำบลนาพญา	จัดทำวารสารแบบรูปเล่มแบบสี จำนวน ๑,๕๐๐ เล่ม	๑๐๐,๐๐๐	๑๐๐,๐๐๐	๑๐๐,๐๐๐	๑๐๐,๐๐๐	๑๐๐,๐๐๐	-จำนวนวารสารที่ได้รับ การเผยแพร่ได้ไม่น้อยกว่าร้อยละ ๙๐	-ประชาชนและบุคคลทั่วไปได้รับทราบผลการปฏิบัติงานขององค์การบริหารส่วนตำบล	สำนักปลัด
๗	โครงการจัดทำเวทีประชาคมท้องถิ่นและเวทีรับฟังความคิดเห็นของประชาชน	เพื่อส่งเสริมให้ประชาชนมีส่วนร่วมในการปกครองท้องถิ่น ตลอดจนเห็นความสำคัญในการมีส่วนร่วมการวางแผนและแสดงความคิดเห็นการวางแผนพัฒนาตำบล	ผู้เข้าร่วมประชาคมมีจำนวน ๑๕๐ ราย	๑๕,๐๐๐	๑๕,๐๐๐	๑๕,๐๐๐	๑๕,๐๐๐	๑๕,๐๐๐	-ประชาชนในพื้นที่ไม่น้อยกว่าร้อยละ ๘๐ มีความเข้าใจเกี่ยวกับการจัดทำแผนพัฒนาท้องถิ่น	-ประชาชนมีส่วนร่วมในการวางแผนและแสดงความคิดเห็นตลอดจนมีส่วนร่วมในการปกครองท้องถิ่น	สำนักปลัด

๕. ยุทธศาสตร์ที่ ๕ การพัฒนาด้านการบริหารจัดการและพัฒนาระบบราชการตามหลักธรรมาภิบาล

๕.๑ กลยุทธ์ ประชาชนมีส่วนร่วมในการให้บริการและพัฒนาองค์กร ในทุกระบวนการ ตั้งแต่การมีส่วนร่วมในการวางแผน ร่วมคิด ร่วมตัดสินใจ ร่วมปฏิบัติการ ร่วมรับผลประโยชน์ และร่วมติดตามประเมินผล บุคลากรมีความรู้ความเข้าใจ ในระเบียบกฎหมายที่ใช้ในการปฏิบัติราชการ รวมทั้งส่งเสริมการมีส่วนร่วมของประชาชนในการบริหารจัดการหรือการให้บริการสาธารณะ

(๑) แผนงานบริหารงานทั่วไป

ที่	โครงการ	วัตถุประสงค์	เป้าหมาย (ผลผลิตของ โครงการ)	งบประมาณ					ตัวชี้วัด (KPI)	ผลที่คาดว่าจะ ได้รับ	หน่วยงาน รับผิดชอบหลัก
				๒๕๖๖ (บาท)	๒๕๖๗ (บาท)	๒๕๖๘ (บาท)	๒๕๖๙ (บาท)	๒๕๖๗๐ (บาท)			
๘	โครงการฝึกอบรมและทัศนศึกษาดูงานของคณะผู้บริหาร สมาชิกสภา อบต. พนักงานส่วนตำบล ลูกจ้าง	เพื่อให้ได้รับความรู้ และแลกเปลี่ยนประสบการณ์ เพื่อนำความรู้มาส่งเสริม เผยแพร่ถ่ายทอด ประยุกต์ใช้ในพื้นที่ได้	ผู้เข้าร่วมโครงการ จำนวน ๙๐ คน	๓๐,๐๐๐		๓๐,๐๐๐		๓๐,๐๐๐	-ผู้เข้าร่วมโครงการได้รับความรู้ได้ร้อยละ ๘๐	-สามารถนำมาเผยแพร่ถ่ายทอด ประยุกต์ใช้ในพื้นที่ได้อย่างเหมาะสม	สำนักปลัด
๙	โครงการฝึกอบรมให้ความรู้แก่ผู้บริหาร ท้องถิ่น สมาชิก อบต. พนักงานส่วนตำบล และพนักงานจ้าง	เพื่อเป็นการเพิ่มพูนความรู้และพัฒนาประสิทธิภาพให้กับบุคลากรขององค์การบริหารส่วนตำบลให้ได้รับความรู้ความเข้าใจในบทบาทมากยิ่งขึ้น	ผู้บริหารท้องถิ่น สมาชิกสภาท้องถิ่น พนักงานส่วนตำบล พนักงานจ้าง และผู้ที่มีความสนใจที่เข้ารับการฝึกอบรมรวม ๕๐ คน	๗๐,๐๐๐	๗๐,๐๐๐	๗๐,๐๐๐	๗๐,๐๐๐	๗๐,๐๐๐	- จำนวนผู้เข้ารับการฝึกอบรมได้รับความรู้และความเข้าใจไม่น้อยกว่าร้อยละ ๘๐	-บุคลากรที่เข้ารับการฝึกอบรมได้รับความรู้ความเข้าใจมากยิ่งขึ้น สามารถปฏิบัติงานได้ตรงเป้าหมายและมีประสิทธิภาพมากยิ่งขึ้น	สำนักปลัด

๕. ยุทธศาสตร์ที่ ๕ การพัฒนาด้านการบริหารจัดการและพัฒนาระบบราชการตามหลักธรรมาภิบาล

๕.๑ กลยุทธ์ ประชาชนมีส่วนร่วมในการให้บริการและพัฒนาองค์กร ในทุกกระบวนการ ตั้งแต่การมีส่วนร่วมในการวางแผน ร่วมคิด ร่วมตัดสินใจ ร่วมปฏิบัติการ ร่วมรับผลประโยชน์ และร่วมติดตามประเมินผล บุคลากรมีความรู้ความเข้าใจ ในระเบียบกฎหมายที่ใช้ในการปฏิบัติราชการ รวมทั้งส่งเสริมการมีส่วนร่วมของประชาชนในการบริหารจัดการหรือการให้บริการสาธารณะ

(๑) แผนงานบริหารงานทั่วไป

ที่	โครงการ	วัตถุประสงค์	เป้าหมาย (ผลผลิตของ โครงการ)	งบประมาณ					ตัวชี้วัด (KPI)	ผลที่คาดว่าจะ ได้รับ	หน่วยงาน รับผิดชอบหลัก
				๒๕๖๖ (บาท)	๒๕๖๗ (บาท)	๒๕๖๘ (บาท)	๒๕๖๙ (บาท)	๒๕๖๗๐ (บาท)			
๑๐	โครงการอบรมการเลือกตั้ง	เพื่อให้ประชาชนผู้มีสิทธิเลือกตั้งมีความรู้ความเข้าใจเกี่ยวกับกฎหมายเลือกตั้งและเพื่อให้ให้การดำเนินการเลือกตั้งสมาชิกสภาองค์การบริหารส่วนตำบลนาพญา เป็นไปตามกฎหมายระเบียบ	อบรม กรรมการประจำหน่วยเลือกตั้ง จำนวน ๒๕๐ คน	๔๕๐,๐๐๐	๔๕๐,๐๐๐	๔๕๐,๐๐๐	๔๕๐,๐๐๐	๔๕๐,๐๐๐	-จำนวนผู้เข้ารับการฝึกอบรม	ผู้บริหารท้องถิ่น สมาชิกสภาท้องถิ่น พนักงานส่วนตำบล พนักงานจ้าง และ ประชาชนมีความรู้ความเข้าใจในการเลือกตั้งมากยิ่งขึ้น	สำนักปลัด
๑๑	โครงการอบรมเสริมสร้างศักยภาพและพัฒนาวิทยาการตัวคุณด้านพลังงาน	เพื่อพัฒนาคณะทำงานให้มีทักษะ ความรู้ความสามารถในการจัดกระบวนการเรียนรู้ด้านการประหยัดพลังงาน	จัดโครงการอบรมจำนวน ๑ รุ่นๆ ละ ๔๐ ราย	๒๐,๐๐๐		๒๐,๐๐๐		๒๐,๐๐๐	-จำนวนผู้เข้ารับการฝึกอบรม	-คณะทำงานได้รับการพัฒนาทักษะให้เป็นวิทยากรตัวคุณด้านพลังงานที่มีประสิทธิภาพ	สำนักปลัด

๕. ยุทธศาสตร์ที่ ๕ การพัฒนาด้านการบริหารจัดการและพัฒนาระบบราชการตามหลักธรรมาภิบาล

๕.๑ กลยุทธ์ ประชาชนมีส่วนร่วมในการให้บริการและพัฒนาองค์กร ในทุกระบวนการ ตั้งแต่การมีส่วนร่วมในการวางแผน ร่วมคิด ร่วมตัดสินใจ ร่วมปฏิบัติการ ร่วมรับผลประโยชน์ และร่วมติดตามประเมินผล บุคลากรมีความรู้ความเข้าใจ ในระเบียบกฎหมายที่ใช้ในการปฏิบัติราชการ รวมทั้งส่งเสริมการมีส่วนร่วมของประชาชนในการบริหารจัดการหรือการให้บริการสาธารณะ

(๑) แผนงานบริหารงานทั่วไป

ที่	โครงการ	วัตถุประสงค์	เป้าหมาย (ผลผลิตของ โครงการ)	งบประมาณ					ตัวชี้วัด (KPI)	ผลที่คาดว่าจะ ได้รับ	หน่วยงาน รับผิดชอบหลัก
				๒๕๖๖ (บาท)	๒๕๖๗ (บาท)	๒๕๖๘ (บาท)	๒๕๖๙ (บาท)	๒๕๖๗๐ (บาท)			
๑๒	โครงการ "องค์การบริหารตำบลนาพญาพบประชาชน"	เพื่อให้ประชาชนได้รับบริการจากเจ้าหน้าที่ในตำบลจัดเก็บรายได้ การบริการด้านอาชีพและด้านสวัสดิการอื่น ๆ ที่เกี่ยวข้อง	จัดทำโครงการ อบต.นาพญาพบประชาชนเป็นรายเดือนโดยมีกลุ่มเป้าหมายในพื้นที่ หมู่ที่ ๑-๑๙	๒๐,๐๐๐	๒๐,๐๐๐	๒๐,๐๐๐	๒๐,๐๐๐	๒๐,๐๐๐	-ประชาชนในพื้นที่ไม่น้อยกว่าร้อยละ ๙๐ ได้รับบริการจากหน่วยงานอย่างทั่วถึง	-ประชาชนได้รับการบริการจากเจ้าหน้าที่ของ อบต.อย่างรวดเร็วและลดภาระค่าใช้จ่ายในการเดินทางมาติดต่อราชการ	สำนักปลัด
๑๓	โครงการลดขั้นตอนการมาติดต่อราชการ	เพื่อให้การบริการประชาชนเป็นไปอย่างสะดวกรวดเร็วและมีประสิทธิภาพ	ค่าใช้จ่ายในการจัดรูปแบบสำนักงานแต่ละส่วนราชการให้บริการจุดเดียว ONESTOPSERVICE	๕๐,๐๐๐	๕๐,๐๐๐	๕๐,๐๐๐	๕๐,๐๐๐	๕๐,๐๐๐	-ประชาชนร้อยละ ๙๐ พึงพอใจต่อการให้บริการของหน่วยงาน	-ประชาชนได้รับการบริการอย่างทั่วถึงและมีประสิทธิภาพ	สำนักปลัด
๑๔	โครงการส่งเสริมแนวทางประชาธิปไตยในครอบครัวและหมู่บ้าน	เพื่อให้ประชาชนได้รู้จักใช้สิทธิของตนเองในระบอบประชาธิปไตยตามแนวทางรัฐธรรมนูญแห่งราชอาณาจักรไทย พุทธศักราช ๒๕๖๐	เยาวชนและประชาชนในพื้นที่ตำบลนาพญา รวม ๑,๘๑๒ ครัวเรือน	๒๐,๐๐๐	๒๐,๐๐๐	๒๐,๐๐๐	๒๐,๐๐๐	๒๐,๐๐๐	-ประชาชนร้อยละ ๘๐ มีความรู้ความเข้าใจตามแนวทางระบอบประชาธิปไตย	-ประชาชนมีความรู้ความเข้าใจในระบอบประชาธิปไตย	สำนักปลัด

๕. ยุทธศาสตร์ที่ ๕ การพัฒนาด้านการบริหารจัดการและพัฒนาระบบราชการตามหลักธรรมาภิบาล

๕.๑ กลยุทธ์ ประชาชนมีส่วนร่วมในการให้บริการและพัฒนาองค์กร ในทุกกระบวนการ ตั้งแต่การมีส่วนร่วมในการวางแผน ร่วมคิด ร่วมตัดสินใจ ร่วมปฏิบัติการ ร่วมรับผลประโยชน์ และร่วมติดตามประเมินผล บุคลากรมีความรู้ความเข้าใจ ในระเบียบกฎหมายที่ใช้ในการปฏิบัติราชการ รวมทั้งส่งเสริมการมีส่วนร่วมของประชาชนในการบริหารจัดการหรือการให้บริการสาธารณะ

(๑) แผนงานบริหารงานทั่วไป

ที่	โครงการ	วัตถุประสงค์	เป้าหมาย (ผลผลิตของ โครงการ)	งบประมาณ					ตัวชี้วัด (KPI)	ผลที่คาดว่าจะ ได้รับ	หน่วยงาน รับผิดชอบหลัก
				๒๕๖๖ (บาท)	๒๕๖๗ (บาท)	๒๕๖๘ (บาท)	๒๕๖๙ (บาท)	๒๕๖๗๐ (บาท)			
๑๕	โครงการจัดท้าวิสต์ สำนักงานขององค์ การบริหารส่วน ตำบลนาพญา	เพื่อให้การปฏิบัติงาน ขององค์การบริหาร ส่วนตำบลนาพญา มีความสะดวก รวดเร็ว และมีประสิทธิภาพ	จัดท้าวิสต์สำนัก งาน เช่นกระดาดช แฟ้ม หมึกโรเนียว ผงหมึกเครื่องถ่าย เอกสารแบบพิมพ์ ธงชาติ ธงต่างๆ เป็นต้น	๑๐๐,๐๐๐	๑๐๐,๐๐๐	๑๐๐,๐๐๐	๑๐๐,๐๐๐	๑๐๐,๐๐๐	-วิสต์ต่างๆมี คุณภาพและ ได้มาตรฐาน	-การปฏิบัติงาน สามารถตอบ สนองความต้อง การของประชา ชนได้รวดเร็ว และมีประสิทธิ ภาพ	สำนักปลัด
๑๖	โครงการส่งเสริมยุติ ความรุนแรงแก่เด็ก และสตรีในพื้นที่ ตำบลนาพญา	เพื่อให้สถาบันครอบครัว เกิดความตระหนัก ในการป้องกันและ แก้ไขความรุนแรงต่อ เด็กและสตรีในพื้นที่ ตำบลนาพญา	จัดทำโครงการหรือ กิจกรรมยุติความ รุนแรงต่อเด็กและ สตรีในพื้นที่ตำบล นาพญาจำนวน ๑ โครงการโดยคัด เลือกผู้นำท้องถิ่น ท้องที่และผู้นำ ชุมชนเข้าร่วม โครงการ	๑๐,๐๐๐	๑๐,๐๐๐	๑๐,๐๐๐	๑๐,๐๐๐	๑๐,๐๐๐	-ผู้นำท้องถิ่น ท้องที่ร้อยละ ๑๐๐ ได้ขยาย ความรู้สู่ ครอบครัว	-องค์การบริหาร ส่วนตำบลนาพญา สามารถแก้ไข ปัญหาและ สามารถยุติความ รุนแรงแก่เด็ก และสตรีในพื้นที่ ให้ลดน้อยลง	สำนักปลัด

๕. ยุทธศาสตร์ที่ ๕ การพัฒนาด้านการบริหารจัดการและพัฒนาาระบบราชการตามหลักธรรมาภิบาล

๕.๑ กลยุทธ์ ประชาชนมีส่วนร่วมในการให้บริการและพัฒนาองค์กร ในทุกระบวนการ ตั้งแต่การมีส่วนร่วมในการวางแผน ร่วมคิด ร่วมตัดสินใจ ร่วมปฏิบัติการ ร่วมรับผลประโยชน์ และร่วมติดตามประเมินผล บุคลากรมีความรู้ความเข้าใจ ในระเบียบกฎหมายที่ใช้ในการปฏิบัติราชการ รวมทั้งส่งเสริมการมีส่วนร่วมของประชาชนในการบริหารจัดการหรือการให้บริการสาธารณะ

(๑) แผนงานบริหารงานทั่วไป

ที่	โครงการ	วัตถุประสงค์	เป้าหมาย (ผลผลิตของ โครงการ)	งบประมาณ					ตัวชี้วัด (KPI)	ผลที่คาดว่าจะ ได้รับ	หน่วยงาน รับผิดชอบหลัก
				๒๕๖๖ (บาท)	๒๕๖๗ (บาท)	๒๕๖๘ (บาท)	๒๕๖๙ (บาท)	๒๕๖๗๐ (บาท)			
๑๗	โครงการป้องกันและปราบปรามการทุจริตขององค์การบริหารส่วนตำบลนาพญา	เพื่อให้เกิดการบริหารงานที่โปร่งใสเป็นธรรม ในองค์การบริหารส่วนตำบลและนำผลที่ได้จากโครงการดังกล่าวมา กำหนดนโยบายการส่งเสริมธรรมาภิบาล และป้องกันการทุจริต พัฒนาคุณธรรมความโปร่งใสให้กับพนักงาน ลูกจ้าง และพนักงานจ้างในสังกัด	พนักงาน ลูกจ้าง พนักงานจ้าง ข้าราชการในสังกัด อบต.นาพญา	๑๐,๐๐๐	๑๐,๐๐๐	๑๐,๐๐๐	๑๐,๐๐๐	๑๐,๐๐๐	-จำนวนผู้เข้ารับการฝึกอบรม	-ลดปัญหาการทุจริตขององค์การบริหารส่วนตำบลนาพญา	สำนักปลัด
๑๘	โครงการปรับปรุงแผนที่ภาษีและทะเบียนทรัพย์สิน	มีแผนแม่บทจากสำนักงานที่ดินที่สามารถนำมาประยุกต์ใช้กับ LTAX๓๐๐๐ ได้ เพิ่มรายได้ จัดเก็บภาษี มีระบบที่แน่นอนและสามารถตรวจสอบได้ โดยสะดวกและรวดเร็ว	ปรับปรุงแผนที่ภาษีและทะเบียนทรัพย์สินให้ครอบคลุมพื้นที่ตำบลนาพญา	๔๐๐,๐๐๐					-สามารถจัดเก็บรายได้เพิ่มขึ้นไม่น้อยกว่าร้อยละ ๓๐	-มีรายได้เพิ่มมากขึ้นข้อมูลทางด้านการคลังมีความถูกต้องครบถ้วนระบบจัดเก็บภาษีมีความแน่นอน ถูกต้องและมีความเป็นธรรม	กองคลัง

๕. ยุทธศาสตร์ที่ ๕ การพัฒนาด้านการบริหารจัดการและพัฒนาระบบราชการตามหลักธรรมาภิบาล

๕.๑ กลยุทธ์ ประชาชนมีส่วนร่วมในการให้บริการและพัฒนาองค์กร ในทุกระบวนการ ตั้งแต่การมีส่วนร่วมในการวางแผน ร่วมคิด ร่วมตัดสินใจ ร่วมปฏิบัติการ ร่วมรับผลประโยชน์ และร่วมติดตามประเมินผล บุคลากรมีความรู้ความเข้าใจ ในระเบียบกฎหมายที่ใช้ในการปฏิบัติราชการ รวมทั้งส่งเสริมการมีส่วนร่วมของประชาชนในการบริหารจัดการหรือการให้บริการสาธารณะ

(๑) แผนงานบริหารงานทั่วไป

ที่	โครงการ	วัตถุประสงค์	เป้าหมาย (ผลผลิตของ โครงการ)	งบประมาณ					ตัวชี้วัด (KPI)	ผลที่คาดว่าจะ ได้รับ	หน่วยงาน รับผิดชอบหลัก
				๒๕๖๖ (บาท)	๒๕๖๗ (บาท)	๒๕๖๘ (บาท)	๒๕๖๙ (บาท)	๒๕๖๗๐ (บาท)			
๑๙	โครงการให้บริการ รับชำระภาษี ฯ นอก สถานที่	เพื่ออำนวยความสะดวก ตลอดขั้นตอนระยะ เวลา และเพิ่มประสิทธิ ภาพในการจัดเก็บ ภาษีฯภายในตำบล นาพญา	มีการเก็บภาษี บำรุงท้องที่ ภาษี โรงเรือนและที่ดิน ภาษีป้าย ฯลฯ จำนวน ๑๙ หมู่บ้าน	๑๐,๐๐๐	๑๐,๐๐๐	๑๐,๐๐๐	๑๐,๐๐๐	๑๐,๐๐๐	-สามารถจัดเก็บ รายได้เพิ่มขึ้น ไม่น้อยกว่า ร้อยละ ๓๐	-ประชาชนได้รับ ความสะดวก ลดขั้นตอนการ ปฏิบัติงานและ ตอบสนองความ ต้องการของ ประชาชนได้	กองคลัง
๒๐	โครงการจัดงานวัน เฉลิมพระชนมพรรษา สมเด็จพระนางเจ้า สุทิดา พัชรสุธาพิมล ลักษณ พระบรม ราชินี	เพื่อเป็นการเฉลิม พระเกียรติ ถวาย พระราชกุศล ถวาย พระพรชัยมงคล ถวายราชสักการะ เนื่องในวโรกาส มหามงคลเฉลิม พระชนมพรรษา	เป็นค่าจ้างเหมาจัด สถานที่ ค่าจัดจ้าง เหมาเครื่องเสียง ค่าติดตั้งไฟประดับ	๕,๐๐๐	๕,๐๐๐	๕,๐๐๐	๕,๐๐๐	๕,๐๐๐	-ประชาชนไม่ น้อยกว่าร้อยละ ๔๐ ได้เข้า ร่วมโครงการ	-ประชาชนมีจิต สำนึกในการรัก และหวงแหน สถาบันพระมหา กษัตริย์และพระ บรมวงศานุวงศ์ มากยิ่งขึ้น	สำนักปลัด

๕. ยุทธศาสตร์ที่ ๕ การพัฒนาด้านการบริหารจัดการและพัฒนาระบบราชการตามหลักธรรมาภิบาล

๕.๑ กลยุทธ์ ประชาชนมีส่วนร่วมในการให้บริการและพัฒนาองค์กร ในทุกระบวนการ ตั้งแต่การมีส่วนร่วมในการวางแผน ร่วมคิด ร่วมตัดสินใจ ร่วมปฏิบัติการ ร่วมรับผลประโยชน์ และร่วมติดตามประเมินผล บุคลากรมีความรู้ความเข้าใจ ในระเบียบกฎหมายที่ใช้ในการปฏิบัติราชการ รวมทั้งส่งเสริมการมีส่วนร่วมของประชาชนในการบริหารจัดการหรือการให้บริการสาธารณะ

(๑) แผนงานบริหารงานทั่วไป

ที่	โครงการ	วัตถุประสงค์	เป้าหมาย (ผลผลิตของ โครงการ)	งบประมาณ					ตัวชี้วัด (KPI)	ผลที่คาดว่าจะ ได้รับ	หน่วยงาน รับผิดชอบหลัก
				๒๕๖๖ (บาท)	๒๕๖๗ (บาท)	๒๕๖๘ (บาท)	๒๕๖๙ (บาท)	๒๕๖๗๐ (บาท)			
๒๑	โครงการจัดงานเฉลิมพระเกียรติเนื่องในโอกาสมหาเฉลิมพระชนมพรรษาพระบาทสมเด็จพระปรเมนทรรามาธิบดีศรีสินทรมหาวชิราลงกรณฯพระวชิรเกล้าเจ้าอยู่หัว	เพื่อเป็นการเฉลิมพระเกียรติ ถวายพระราชกุศล ถวายพระพรชัยมงคล ถวายราชสักการะ เนื่องในวโรกาสมหามงคลเฉลิมพระชนมพรรษา	เป็นค่าจ้างเหมาจัดสถานที่ ค่าจัดจ้างเหมาเครื่องเสียง ค่าติดตั้งไฟประดับ	๑๐,๐๐๐	๑๐,๐๐๐	๑๐,๐๐๐	๑๐,๐๐๐	๑๐,๐๐๐	-ประชาชนไม่น้อยกว่าร้อยละ ๔๐ ได้เข้าร่วมโครงการ	-ประชาชนมีจิตสำนึกในการรักและหวงแหนสถาบันพระมหากษัตริย์และพระบรมวงศานุวงศ์มากยิ่งขึ้น	สำนักปลัด
๒๒	โครงการปกป้องสถาบันพระมหากษัตริย์และสร้างจิตสำนึกในการเทิดทูนสถาบันหลักของชาติ	เพื่อต้องการให้ประชาชนได้มีส่วนร่วมในการเคารพสถาบันพระมหากษัตริย์และสร้างจิตสำนึกในการเป็นประชาชนคนไทย	จัดกิจกรรมในพื้นที่เป้าหมายจำนวน ๒ ครั้ง	๒๐,๐๐๐	๒๐,๐๐๐	๒๐,๐๐๐	๒๐,๐๐๐	๒๐,๐๐๐	- จัดกิจกรรมในพื้นที่เป้าหมาย - ประชาชนเข้าร่วมกิจกรรมไม่น้อยกว่าร้อยละ ๘๐	-ประชาชนมีจิตสำนึกในการรักและหวงแหนสถาบันพระมหากษัตริย์และพระบรมวงศานุวงศ์มากยิ่งขึ้น	สำนักปลัด

๕. ยุทธศาสตร์ที่ ๕ การพัฒนาด้านการบริหารจัดการและพัฒนาระบบราชการตามหลักธรรมาภิบาล

๕.๑ กลยุทธ์ ประชาชนมีส่วนร่วมในการให้บริการและพัฒนาองค์กร ในทุกกระบวนการ ตั้งแต่การมีส่วนร่วมในการวางแผน ร่วมคิด ร่วมตัดสินใจ ร่วมปฏิบัติการ ร่วมรับผลประโยชน์ และร่วมติดตามประเมินผล บุคลากรมีความรู้ความเข้าใจ ในระเบียบกฎหมายที่ใช้ในการปฏิบัติราชการ รวมทั้งส่งเสริมการมีส่วนร่วมของประชาชนในการบริหารจัดการหรือการให้บริการสาธารณะ

(๑) แผนงานบริหารงานทั่วไป

ที่	โครงการ	วัตถุประสงค์	เป้าหมาย (ผลผลิตของ โครงการ)	งบประมาณ					ตัวชี้วัด (KPI)	ผลที่คาดว่าจะ ได้รับ	หน่วยงาน รับผิดชอบหลัก
				๒๕๖๖ (บาท)	๒๕๖๗ (บาท)	๒๕๖๘ (บาท)	๒๕๖๙ (บาท)	๒๕๖๗๐ (บาท)			
๒๓	โครงการจัดงานวันคล้ายวันสวรรคตพระบาทสมเด็จพระปรมินทรมหาภูมิพลอดุลยเดช บรมนาถบพิตร	เพื่อน้อมถวายเป็นพระราชกุศลและน้อมรำลึกในพระมหากรุณาธิคุณอันหาที่สุดมิได้	ผู้บริหาร คณะผู้บริหารสมาชิกสภาฯ หัวหน้าส่วนราชการ พนักงานส่วนตำบลและพนักงานจ้างประชาชน	๑๐,๐๐๐	๑๐,๐๐๐	๑๐,๐๐๐	๑๐,๐๐๐	๑๐,๐๐๐	-จำนวนบุคลากรที่เข้าร่วมไม่น้อยกว่าร้อยละ ๗๐	-ประชาชนมีจิตสำนึกในการรักและหวงแหนสถาบันพระมหากษัตริย์	สำนักปลัด
รวม	๒๓ โครงการ	-	-	๑,๔๑๐,๐๐๐	๑,๐๐๐,๐๐๐	๑,๐๑๐,๐๐๐	๙๖๐,๐๐๐	๑,๐๑๐,๐๐๐	-	-	-

๒. บัญชีโครงการพัฒนาท้องถิ่น

รายละเอียดโครงการพัฒนา

แผนพัฒนาท้องถิ่น (พ.ศ. ๒๕๖๖ - ๒๕๗๐) ฉบับทบทวน ครั้งที่ ๒/๒๕๖๖

สำหรับ โครงการที่เกินศักยภาพขององค์กรปกครองส่วนท้องถิ่น

องค์การบริหารส่วนตำบลนาพญา

ก. ยุทธศาสตร์ ๒๐ ปี ยุทธศาสตร์ชาติด้านการสร้างความสามารถในการแข่งขัน

ข. แผนพัฒนาเศรษฐกิจและสังคมแห่งชาติ ฉบับที่ ๑๓ หมายความว่าที่ ๕ ไทยเป็นประตูการค้าการลงทุนและยุทธศาสตร์ทางโลจิสติกส์ที่สำคัญของภูมิภาค

ค. Sustainable Development Goals : SDGsเป้าหมายที่ ๙ : สร้างโครงสร้างพื้นฐานที่มีความทนทาน ส่งเสริมการพัฒนาอุตสาหกรรมที่ครอบคลุมและยั่งยืน และส่งเสริมนวัตกรรม

ง. ยุทธศาสตร์จังหวัดที่ ๓ การพัฒนาเมืองที่น่าอยู่ และพัฒนาโครงสร้างพื้นฐาน คมนาคม โลจิสติกส์ ที่สะดวก ปลอดภัย ได้มาตรฐานและเชื่อมโยงเป็นโครงข่าย

คมนาคมที่มีประสิทธิภาพ

จ. ยุทธศาสตร์การพัฒนาของ อปท. ในเขตจังหวัดที่ ๑ ยุทธศาสตร์การพัฒนาด้านโครงสร้างพื้นฐาน

๑. ยุทธศาสตร์ที่ ๑ การพัฒนาด้านโครงสร้างพื้นฐานและโลจิสติกส์

๑.๑ กลยุทธ์การพัฒนาโครงสร้างพื้นฐานและสิ่งอำนวยความสะดวกในการสัญจรของประชาชน ปรับปรุง ซ่อมแซม ถนน สะพาน ระบบประปา ให้มีสภาพใช้งานได้และ

ขยายระบบไฟฟ้ารวมถึงติดตั้งไฟส่องสว่างในพื้นที่ตำบลนาพญา

(๑) แผนงานอุตสาหกรรมและการโยธา

ที่	โครงการ	วัตถุประสงค์	เป้าหมาย (ผลผลิตของ โครงการ)	งบประมาณ					ตัวชี้วัด (KPI)	ผลที่คาดว่าจะ ได้รับ	หน่วยงาน รับผิดชอบหลัก	
				๒๕๖๖ (บาท)	๒๕๖๗ (บาท)	๒๕๖๘ (บาท)	๒๕๖๙ (บาท)	๒๕๗๐ (บาท)				
๑	โครงการก่อสร้าง ถนนคสล.สาย ชอยนาลิก - ชอยหนู่น้อย หมู่ที่ ๔,๑๓,๗	เพื่อให้ได้ถนนที่ มีสภาพและได้ มาตรฐานสำ หรับใช้ในการ คมนาคมติดต่อ สื่อสารและขน ส่งทางการ เกษตร	ถนน คสล. กว้าง ๔ เมตร ยาว ๒,๐๓๐ เมตร หนา ๐.๑๕ เมตร ไหล่ทางข้างละ ๐.๐๐-๐.๕๐ เมตร (ตามรูปแบบและ รายการที่ อบต. นาพญากำหนด)		๕,๓๓๔,๘๔๐					ถนนมีคุณภาพ และได้มาตรฐาน	- ประชาชนได้ รับความสะดวก รวดเร็วและมี ความปลอดภัย ในการคมนาคม	อบจ.จังหวัด ชุมพร ,กรม ส่งเสริมการ ปกครอง ท้องถิ่น,หน่วย งานอื่นที่เกี่ยวข้อง

๑. ยุทธศาสตร์ที่ ๑ การพัฒนาด้านโครงสร้างพื้นฐานและโลจิสติกส์

๑.๑ กลยุทธ์การพัฒนาโครงสร้างพื้นฐานและสิ่งอำนวยความสะดวกในการสัญจรของประชาชน ปรับปรุง ซ่อมแซม ถนน สะพาน ระบบประปา ให้มีสภาพใช้งานได้และขยายเขตระบบไฟฟ้ารวมถึงติดตั้งไฟส่องสว่างในพื้นที่ตำบลนาพญา

(๑) แผนงานอุตสาหกรรมและการโยธา

ที่	โครงการ	วัตถุประสงค์	เป้าหมาย (ผลผลิตของ โครงการ)	งบประมาณ					ตัวชี้วัด (KPI)	ผลที่คาดว่าจะ ได้รับ	หน่วยงาน รับผิดชอบหลัก	
				๒๕๖๖ (บาท)	๒๕๖๗ (บาท)	๒๕๖๘ (บาท)	๒๕๖๙ (บาท)	๒๕๗๐ (บาท)				
๒	โครงการก่อสร้างถนนคสล. สายชอยร่วมใจพัฒนา หมู่ที่ ๖	เพื่อให้ได้ถนนที่มีสภาพและได้มาตรฐานสำหรับใช้ในการคมนาคมติดต่อสื่อสารและขนส่งทางการเกษตร	ถนน คสล. กว้าง ๔ เมตร ยาว ๘๓๓ เมตร หนา ๐.๑๕ เมตร ไหล่ทางข้างละ ๐.๑๐-๐.๕๐ เมตร (ตามรูปแบบและรายการที่ อบต. นาพญากำหนด)		๒,๑๘๙,๐๐๐					ถนนมีคุณภาพ และได้มาตรฐาน	- ประชาชนได้รับความสะดวก รวดเร็วและมีความปลอดภัย ในการคมนาคม	อบจ.จังหวัดชุมพร ,กรมส่งเสริมการปกครองท้องถิ่น,หน่วยงานอื่นที่เกี่ยวข้อง
๓	โครงการก่อสร้างถนนคสล.สายชอยบ้านทุ่งใน หมู่ที่ ๘	เพื่อให้ได้ถนนที่มีสภาพและได้มาตรฐานสำหรับใช้ในการคมนาคมติดต่อสื่อสารและขนส่งทางการเกษตร	ถนน คสล. กว้าง ๔ เมตร ยาว ๑,๔๕๘ เมตร หนา ๐.๑๕ เมตร ไหล่ทางข้างละ ๐.๑๐-๐.๕๐ เมตร (ตามรูปแบบและรายการที่ อบต. นาพญากำหนด)			๔,๗๘๙,๕๐๐				ถนนมีคุณภาพ และได้มาตรฐาน	- ประชาชนได้รับความสะดวก รวดเร็วและมีความปลอดภัย ในการคมนาคม	อบจ.จังหวัดชุมพร ,กรมส่งเสริมการปกครองท้องถิ่น,หน่วยงานอื่นที่เกี่ยวข้อง

๑. ยุทธศาสตร์ที่ ๑ การพัฒนาด้านโครงสร้างพื้นฐานและโลจิสติกส์

๑.๑ กลยุทธ์การพัฒนาโครงสร้างพื้นฐานและสิ่งอำนวยความสะดวกในการสัญจรของประชาชน ปรับปรุง ซ่อมแซม ถนน สะพาน ระบบประปา ให้มีสภาพใช้งานได้และขยายเขตระบบไฟฟ้ารวมถึงติดตั้งไฟส่องสว่างในพื้นที่ตำบลนาพญา

(๑) แผนงานอุตสาหกรรมและการโยธา

ที่	โครงการ	วัตถุประสงค์	เป้าหมาย (ผลผลิตของ โครงการ)	งบประมาณ					ตัวชี้วัด (KPI)	ผลที่คาดว่าจะ ได้รับ	หน่วยงาน รับผิดชอบหลัก	
				๒๕๖๖ (บาท)	๒๕๖๗ (บาท)	๒๕๖๘ (บาท)	๒๕๖๙ (บาท)	๒๕๗๐ (บาท)				
๔	โครงการก่อสร้างถนนคสล. สายซอยห้วยจระเข้ - สุขสันติ หมู่ที่ ๙,๘,๑๗	เพื่อให้ได้ถนนที่มีสภาพและได้มาตรฐานสำหรับใช้ในการคมนาคมติดต่อสื่อสารและขนส่งทางการเกษตร	ถนน คสล. กว้าง ๕ เมตร ยาว ๓,๑๒๐ เมตร หนา ๐.๑๕ เมตร ไหล่ทางข้างละ ๐.๑๐-๐.๕๐ เมตร (ตามรูปแบบและรายการที่ อบต. นาพญากำหนด)		๑๐,๐๓๐,๘๐๐	๑๐,๐๓๐,๘๐๐				ถนนมีคุณภาพ และได้มาตรฐาน	- ประชาชนได้รับความสะดวก รวดเร็วและมีความปลอดภัยในการคมนาคม	อบจ.จังหวัดชุมพร ,กรมส่งเสริมการปกครองส่วนท้องถิ่น,หน่วยงานอื่นที่เกี่ยวข้อง
๕	โครงการก่อสร้างถนนคสล.สายซอยห้วยปริง (วันทาประชาราษฎร์) หมู่ที่ ๙	เพื่อให้ได้ถนนที่ได้มาตรฐานสำหรับใช้ในการคมนาคมติดต่อสื่อสารและขนส่งพืชผลทางการเกษตร	ถนน คสล. กว้าง ๕ เมตร ยาว ๑,๕๔๙ เมตร หนา ๐.๑๕ เมตร ไหล่ทางข้างละ ๐.๑๐-๐.๕๐ เมตร (ตามรูปแบบและรายการที่ อบต. นาพญากำหนด)					๔,๙๘๐,๐๐๐	ถนนมีคุณภาพ และได้มาตรฐาน	-ประชาชนได้รับความสะดวก รวดเร็วและเกิดความปลอดภัยในการคมนาคม	กองช่าง	

๑. ยุทธศาสตร์ที่ ๑ การพัฒนาด้านโครงสร้างพื้นฐานและโลจิสติกส์

๑.๑ กลยุทธ์การพัฒนาโครงสร้างพื้นฐานและสิ่งอำนวยความสะดวกในการสัญจรของประชาชน ปรับปรุง ซ่อมแซม ถนน สะพาน ระบบประปา ให้มีสภาพใช้งานได้และขยายเขตระบบไฟฟ้ารวมถึงติดตั้งไฟส่องสว่างในพื้นที่ตำบลนาพญา

(๑) แผนงานอุตสาหกรรมและการโยธา

ที่	โครงการ	วัตถุประสงค์	เป้าหมาย (ผลผลิตของ โครงการ)	งบประมาณ					ตัวชี้วัด (KPI)	ผลที่คาดว่าจะ ได้รับ	หน่วยงาน รับผิดชอบหลัก
				๒๕๖๖ (บาท)	๒๕๖๗ (บาท)	๒๕๖๘ (บาท)	๒๕๖๙ (บาท)	๒๕๗๐ (บาท)			
๖	โครงการก่อสร้างถนนคสล.สายคลองราง ๑ หมู่ที่ ๑๔	เพื่อให้ได้ถนนที่มีสภาพและได้มาตรฐานสำหรับใช้ในการคมนาคมติดต่อสื่อสารและขนส่งทางการเกษตร	ถนน คสล. กว้าง ๔ เมตร หนา ๐.๑๕ เมตร ยาว ๒,๖๒๐ เมตร ไหล่ทางข้างละ ๐.๑๐-๐.๕๐ เมตร (ตามรูปแบบและรายการที่ อบต.นาพญากำหนด)			๖,๘๘๕,๓๖๐			ถนนมีคุณภาพและได้มาตรฐาน	- ประชาชนได้รับความสะดวกรวดเร็วและมีความปลอดภัยในการคมนาคม	อบจ.จังหวัดชุมพร ,กรมส่งเสริมการปกครองท้องถิ่น,หน่วยงานอื่นที่เกี่ยวข้อง
๗	โครงการก่อสร้างถนนคสล. สายซอยไส่ข้าวลีบ หมู่ที่ ๑๕,๑๘	เพื่อให้ได้ถนนที่มีสภาพและได้มาตรฐานสำหรับใช้ในการคมนาคมติดต่อสื่อสารและขนส่งทางการเกษตร	ถนน คสล. กว้าง ๔ เมตร ยาว ๑,๐๔๓ เมตร หนา ๐.๑๕ เมตร ไหล่ทางข้างละ ๐.๑๐-๐.๕๐ เมตร (ตามรูปแบบและรายการที่ อบต.นาพญากำหนด)	๒,๗๔๑,๐๐๐					ถนนมีคุณภาพและได้มาตรฐาน	- ประชาชนได้รับความสะดวกรวดเร็วและมีความปลอดภัยในการคมนาคม	อบจ.จังหวัดชุมพร ,กรมส่งเสริมการปกครองท้องถิ่น,หน่วยงานอื่นที่เกี่ยวข้อง

๑. ยุทธศาสตร์ที่ ๑ การพัฒนาด้านโครงสร้างพื้นฐานและโลจิสติกส์

๑.๑ กลยุทธ์การพัฒนาโครงสร้างพื้นฐานและสิ่งอำนวยความสะดวกในการสัญจรของประชาชน ปรับปรุง ซ่อมแซม ถนน สะพาน ระบบประปา ให้มีสภาพใช้งานได้และขยายเขตระบบไฟฟ้ารวมถึงติดตั้งไฟส่องสว่างในพื้นที่ตำบลนาพญา

(๑) แผนงานอุตสาหกรรมและการโยธา

ที่	โครงการ	วัตถุประสงค์	เป้าหมาย (ผลผลิตของ โครงการ)	งบประมาณ					ตัวชี้วัด (KPI)	ผลที่คาดว่าจะ ได้รับ	หน่วยงาน รับผิดชอบหลัก	
				๒๕๖๖ (บาท)	๒๕๖๗ (บาท)	๒๕๖๘ (บาท)	๒๕๖๙ (บาท)	๒๕๗๐ (บาท)				
๘	โครงการก่อสร้างถนนคสล. สายซอย อัมพวาสา หมู่ที่ ๑๕	เพื่อให้ได้ถนนที่มีสภาพและได้มาตรฐานสำหรับใช้ในการคมนาคมติดต่อสื่อสารและขนส่งทางการเกษตร	ถนน คสล. กว้าง ๕ เมตร ยาว ๓,๙๘๙ เมตร หนา ๐.๑๕ เมตร ไหล่ทางข้างละ ๐.๑๐-๐.๕๐ เมตร (ตามรูปแบบและรายการที่ อบต. นาพญากำหนด)		๑๒,๘๒๔,๖๐๐					ถนนมีคุณภาพ และได้มาตรฐาน	- ประชาชนได้รับความสะดวก รวดเร็วและมีความปลอดภัย ในการคมนาคม	อบจ.จังหวัดชุมพร ,กรมส่งเสริมการปกครองท้องถิ่น,หน่วยงานอื่นที่เกี่ยวข้อง
๙	โครงการก่อสร้างถนนคสล.สาย ซอยห้วยยูง หมู่ที่ ๑๗	เพื่อให้ได้ถนนที่ได้มาตรฐานสำหรับใช้ในการคมนาคมติดต่อสื่อสารและขนส่งพืชผลทางการเกษตร	ถนน คสล. กว้าง ๔ เมตร ยาว ๘๒๕ เมตร หนา ๐.๑๕ เมตร ไหล่ทางข้างละ ๐.๑๐-๐.๕๐ เมตร (ตามรูปแบบและรายการที่ อบต. นาพญากำหนด)				๒,๑๖๘,๑๐๐			ถนนมีคุณภาพ และได้มาตรฐาน	-ประชาชนได้รับความสะดวก รวดเร็วและเกิดความปลอดภัย ในการคมนาคม	กองช่าง

๑. ยุทธศาสตร์ที่ ๑ การพัฒนาด้านโครงสร้างพื้นฐานและโลจิสติกส์

๑.๑ กลยุทธ์การพัฒนาโครงสร้างพื้นฐานและสิ่งอำนวยความสะดวกในการสัญจรของประชาชน ปรับปรุง ซ่อมแซม ถนน สะพาน ระบบประปา ให้มีสภาพใช้งานได้และขยายเขตระบบไฟฟ้ารวมถึงติดตั้งไฟส่องสว่างในพื้นที่ตำบลนาพญา

(๑) แผนงานอุตสาหกรรมและการโยธา

ที่	โครงการ	วัตถุประสงค์	เป้าหมาย (ผลผลิตของ โครงการ)	งบประมาณ					ตัวชี้วัด (KPI)	ผลที่คาดว่าจะ ได้รับ	หน่วยงาน รับผิดชอบ หลัก
				๒๕๖๖ (บาท)	๒๕๖๗ (บาท)	๒๕๖๘ (บาท)	๒๕๖๙ (บาท)	๒๕๗๐ (บาท)			
๑๐	โครงการก่อสร้างถนน คสล.สายชอยสวนป่า หมู่ที่ ๑๗	เพื่อให้ได้ถนนที่มีสภาพและได้มาตรฐานสำหรับใช้ในการคมนาคมติดต่อสื่อสารและขนส่งทางการเกษตร	ถนน คสล. กว้าง ๔ เมตร ยาว ๑,๕๘๐ เมตร หนา ๐.๑๕ เมตร ไหล่ทางข้างละ ๐.๑๐-๐.๕๐ เมตร (ตามรูปแบบและรายการที่ อบต. นาพญากำหนด)			๔,๑๕๒,๒๐๐			ถนนมีคุณภาพ และได้มาตรฐาน	- ประชาชนได้รับความสะดวก รวดเร็วและมีความปลอดภัย ในการคมนาคม	อบจ.จังหวัด ชุมพร ,กรมส่งเสริมการปกครอง ท้องถิ่น,หน่วยงานอื่นที่เกี่ยวข้อง
๑๑	โครงการก่อสร้างถนนคสล.สายชอยหนองปลา หมู่ที่ ๑๘	เพื่อให้ได้ถนนที่มีสภาพและได้มาตรฐานสำหรับใช้ในการคมนาคมติดต่อสื่อสารและขนส่งทางการเกษตร	ถนน ค.ส.ล. กว้าง ๔ เมตร ยาว ๒,๓๒๐ เมตร หนา ๐.๑๕ เมตร ไหล่ทางข้างละ ๐.๑๐-๐.๕๐ เมตร (ตามรูปแบบและรายการที่ อบต. นาพญากำหนด)				๖,๐๙๖,๙๐๐		ถนนมีคุณภาพ และได้มาตรฐาน	- ประชาชนได้รับความสะดวก รวดเร็วและมีความปลอดภัย ในการคมนาคม	อบจ.จังหวัด ชุมพร ,กรมส่งเสริมการปกครอง ท้องถิ่น,หน่วยงานอื่นที่เกี่ยวข้อง

๑. ยุทธศาสตร์ที่ ๑ การพัฒนาด้านโครงสร้างพื้นฐานและโลจิสติกส์

๑.๑ กลยุทธ์การพัฒนาโครงสร้างพื้นฐานและสิ่งอำนวยความสะดวกในการสัญจรของประชาชน ปรับปรุง ซ่อมแซม ถนน สะพาน ระบบประปา ให้มีสภาพใช้งานได้และขยายเขตระบบไฟฟ้ารวมถึงติดตั้งไฟส่องสว่างในพื้นที่ตำบลนาพญา

(๑) แผนงานอุตสาหกรรมและการโยธา

ที่	โครงการ	วัตถุประสงค์	เป้าหมาย (ผลผลิตของ โครงการ)	งบประมาณ					ตัวชี้วัด (KPI)	ผลที่คาดว่าจะ ได้รับ	หน่วยงาน รับผิดชอบหลัก
				๒๕๖๖ (บาท)	๒๕๖๗ (บาท)	๒๕๖๘ (บาท)	๒๕๖๙ (บาท)	๒๕๗๐ (บาท)			
๑๒	โครงการก่อสร้างถนน คสล.สายชอยย่านยาว หมู่ที่ ๑๘,๑๕,๑๖	เพื่อให้ได้ถนนที่มีสภาพและได้มาตรฐานสำหรับใช้ในการคมนาคมติดต่อสื่อสารและขนส่งทางการเกษตร	ถนน คสล. กว้าง ๕ เมตร ยาว ๒,๗๔๔ เมตร หนา ๐.๑๕ เมตร ไหล่ทางข้างละ ๐.๑๐-๐.๕๐ เมตร (ตามรูปแบบและรายการที่ อบต. นาพญากำหนด)			๘,๘๒๑,๙๐๐			ถนนมีคุณภาพ และได้มาตรฐาน	- ประชาชนได้รับความสะดวก รวดเร็วและมีความปลอดภัยในการคมนาคม	อบจ.จังหวัดชุมพร ,กรมส่งเสริมการปกครองท้องถิ่น,หน่วยงานอื่นที่เกี่ยวข้อง
๑๓	โครงการก่อสร้างสร้างถนนคสล.สายชอยเขาหิน หมู่ที่ ๑๙	เพื่อให้ได้ถนนที่มีสภาพและได้มาตรฐานสำหรับใช้ในการคมนาคมติดต่อสื่อสารและขนส่งทางการเกษตร	ถนน คสล. กว้าง ๕ เมตร ยาว ๒,๖๕๖ เมตร หนา ๐.๑๕ เมตร ไหล่ทางข้างละ ๐.๑๐-๐.๕๐ เมตร (ตามรูปแบบและรายการที่ อบต. นาพญากำหนด)		๘,๕๓๙,๐๐๐				ถนนมีคุณภาพ และได้มาตรฐาน	- ประชาชนได้รับความสะดวก รวดเร็วและมีความปลอดภัยในการคมนาคม	อบจ.จังหวัดชุมพร ,กรมส่งเสริมการปกครองท้องถิ่น,หน่วยงานอื่นที่เกี่ยวข้อง

๑. ยุทธศาสตร์ที่ ๑ การพัฒนาด้านโครงสร้างพื้นฐานและโลจิสติกส์

๑.๑ กลยุทธ์การพัฒนาโครงสร้างพื้นฐานและสิ่งอำนวยความสะดวกในการสัญจรของประชาชน ปรับปรุง ซ่อมแซม ถนน สะพาน ระบบประปา ให้มีสภาพใช้งานได้และขยายเขตระบบไฟฟ้ารวมถึงติดตั้งไฟส่องสว่างในพื้นที่ตำบลนาพญา

(๑) แผนงานอุตสาหกรรมและการโยธา

ที่	โครงการ	วัตถุประสงค์	เป้าหมาย (ผลผลิตของ โครงการ)	งบประมาณ					ตัวชี้วัด (KPI)	ผลที่คาดว่าจะ ได้รับ	หน่วยงาน รับผิดชอบหลัก	
				๒๕๖๖ (บาท)	๒๕๖๗ (บาท)	๒๕๖๘ (บาท)	๒๕๖๙ (บาท)	๒๕๗๐ (บาท)				
๑๔	โครงการก่อสร้างถนนคสล. สายซอยเขาวง หมู่ที่ ๑๒	เพื่อให้ได้ถนนที่ได้มาตรฐานสำหรับใช้ในการคมนาคมติดต่อสื่อสารและขนส่งพืชผลทางการเกษตร	ถนน คสล. กว้าง ๕ เมตร ยาว ๔๐๐ เมตร หนา ๐.๐๕ เมตร ไหล่ทางข้างละ ๐.๐๐-๐.๕๐ เมตร (ตามรูปแบบและรายการที่ อบต. นาพญากำหนด)	๑,๒๘๖,๐๐๐						- ถนนมีคุณภาพ และได้มาตรฐาน	- ประชาชนได้รับความสะดวก รวดเร็วและเกิดความปลอดภัยในการคมนาคม	- กองช่าง - กรมส่งเสริมการปกครองท้องถิ่น
๑๕	โครงการก่อสร้างถนนลาดยาง (Asphaltic Concrete) สายซอยย่านยาว หมู่ที่ ๑๘,๑๕	เพื่อให้ได้ถนนที่มีสภาพและได้มาตรฐานสำหรับใช้ในการคมนาคมติดต่อสื่อสารและขนส่งทางการเกษตร	ถนนลาดยาง กว้าง ๕ เมตร ยาว ๒,๓๔๔ เมตร หนา ๐.๐๕ เมตร (ตามรูปแบบและรายการที่ อบต. นาพญากำหนด)			๑๒,๐๗๓,๖๐๐				ถนนมีคุณภาพ และได้มาตรฐาน	- ประชาชนได้รับความสะดวก รวดเร็วและมีความปลอดภัยในการคมนาคม	อบจ.จังหวัดชุมพร ,กรมส่งเสริมการปกครองส่วนท้องถิ่น,หน่วยงานอื่นที่เกี่ยวข้อง

๑. ยุทธศาสตร์ที่ ๑ การพัฒนาด้านโครงสร้างพื้นฐานและโลจิสติกส์

๑.๑ กลยุทธ์การพัฒนาโครงสร้างพื้นฐานและสิ่งอำนวยความสะดวกในการสัญจรของประชาชน ปรับปรุง ซ่อมแซม ถนน สะพาน ระบบประปา ให้มีสภาพใช้งานได้และขยายเขตระบบไฟฟ้ารวมถึงติดตั้งไฟส่องสว่างในพื้นที่ตำบลนาพญา

(๑) แผนงานอุตสาหกรรมและการโยธา

ที่	โครงการ	วัตถุประสงค์	เป้าหมาย (ผลผลิตของ โครงการ)	งบประมาณ					ตัวชี้วัด (KPI)	ผลที่คาดว่าจะ ได้รับ	หน่วยงาน รับผิดชอบหลัก	
				๒๕๖๖ (บาท)	๒๕๖๗ (บาท)	๒๕๖๘ (บาท)	๒๕๖๙ (บาท)	๒๕๗๐ (บาท)				
๑๖	โครงการก่อสร้างถนนลาดยาง (Asphaltic Concrete) สายซอยห้วยปริง (วันทาประชาราษฎร์) หมู่ที่ ๙	เพื่อให้ได้ถนนที่มีสภาพและได้มาตรฐานสำหรับใช้ในการคมนาคมติดต่อสื่อสารและขนส่งทางการเกษตร	ถนนลาดยาง กว้าง ๕ เมตร ยาว ๑,๕๔๙ เมตร หนา ๐.๐๕ เมตร (ตามรูปแบบและรายการที่ อบต. นาพญากำหนด)		๖,๙๗๐,๕๐๐					ถนนมีคุณภาพ และได้มาตรฐาน	- ประชาชนได้รับความสะดวก รวดเร็วและมีความปลอดภัย ในการคมนาคม	อบจ.จังหวัด ชุมพร ,กรมส่งเสริมการปกครองส่วนท้องถิ่น,หน่วยงานอื่นที่เกี่ยวข้อง
๑๗	โครงการก่อสร้างถนนลาดยาง (Asphaltic Concrete) สายซอยสวนป่า หมู่ที่ ๑๗	เพื่อให้ได้ถนนที่มีสภาพและได้มาตรฐานสำหรับใช้ในการคมนาคมติดต่อสื่อสารและขนส่งทางการเกษตร	ถนนลาดยาง กว้าง ๕ เมตร ยาว ๑,๕๘๐ เมตร หนา ๐.๐๕ เมตร (ตามรูปแบบและรายการที่ อบต. นาพญากำหนด)			๖,๙๕๒,๐๐๐				ถนนมีคุณภาพ และได้มาตรฐาน	- ประชาชนได้รับความสะดวก รวดเร็วและมีความปลอดภัย ในการคมนาคม	อบจ.จังหวัด ชุมพร ,กรมส่งเสริมการปกครองส่วนท้องถิ่น,หน่วยงานอื่นที่เกี่ยวข้อง

๑. ยุทธศาสตร์ที่ ๑ การพัฒนาด้านโครงสร้างพื้นฐานและโลจิสติกส์

๑.๑ กลยุทธ์การพัฒนาโครงสร้างพื้นฐานและสิ่งอำนวยความสะดวกในการสัญจรของประชาชน ปรับปรุง ซ่อมแซม ถนน สะพาน ระบบประปา ให้มีสภาพใช้งานได้และขยายเขตระบบไฟฟ้ารวมถึงติดตั้งไฟส่องสว่างในพื้นที่ตำบลนาพญา

(๑) แผนงานอุตสาหกรรมและการโยธา

ที่	โครงการ	วัตถุประสงค์	เป้าหมาย (ผลผลิตของ โครงการ)	งบประมาณ					ตัวชี้วัด (KPI)	ผลที่คาดว่าจะ ได้รับ	หน่วยงาน รับผิดชอบหลัก	
				๒๕๖๖ (บาท)	๒๕๖๗ (บาท)	๒๕๖๘ (บาท)	๒๕๖๙ (บาท)	๒๕๗๐ (บาท)				
๑๘	โครงการก่อสร้างถนนลาดยาง (Asphaltic Concrete) สายซอยเขาหิน หมู่ที่ ๑๙	เพื่อให้ได้ถนนที่มีสภาพและได้มาตรฐานสำหรับใช้ในการคมนาคมติดต่อสื่อสารและขนส่งทางการเกษตร	ถนน ลาดยาง กว้าง ๕ เมตร ยาว ๒,๖๕๖ เมตร หนา ๐.๑๕ เมตร ไหล่ทางข้างละ ๐.๑๐-๐.๕๐ เมตร (ตามรูปแบบและรายการที่ อบต. นาพญากำหนด)		๑๑,๙๕๒,๐๐๐					ถนนมีคุณภาพ และได้มาตรฐาน	- ประชาชนได้รับความสะดวก รวดเร็วและมีความปลอดภัย ในการคมนาคม	อบจ.จังหวัด ชุมพร ,กรมส่งเสริมการปกครอง ท้องถิ่น,หน่วยงานอื่นที่เกี่ยวข้อง
๑๙	โครงการก่อสร้างถนนลาดยาง (Asphaltic Concrete) สายซอยอัมพวาสา หมู่ที่ ๑๕	เพื่อให้ได้ถนนที่มีสภาพและได้มาตรฐานสำหรับใช้ในการคมนาคมติดต่อสื่อสารและขนส่งทางการเกษตร	ถนน ลาดยาง กว้าง ๕ เมตร ยาว ๓,๙๘๙ เมตร หนา ๐.๑๕ เมตร ไหล่ทางข้างละ ๐.๑๐-๐.๕๐ เมตร (ตามรูปแบบและรายการที่ อบต. นาพญากำหนด)		๑๗,๙๕๐,๕๐๐					ถนนมีคุณภาพ และได้มาตรฐาน	- ประชาชนได้รับความสะดวก รวดเร็วและมีความปลอดภัย ในการคมนาคม	อบจ.จังหวัด ชุมพร ,กรมส่งเสริมการปกครอง ท้องถิ่น,หน่วยงานอื่นที่เกี่ยวข้อง

๑. ยุทธศาสตร์ที่ ๑ การพัฒนาด้านโครงสร้างพื้นฐานและโลจิสติกส์

๑.๑ กลยุทธ์การพัฒนาโครงสร้างพื้นฐานและสิ่งอำนวยความสะดวกในการสัญจรของประชาชน ปรับปรุง ซ่อมแซม ถนน สะพาน ระบบประปา ให้มีสภาพใช้งานได้และขยายเขตระบบไฟฟ้ารวมถึงติดตั้งไฟส่องสว่างในพื้นที่ตำบลนาพญา

(๑) แผนงานอุตสาหกรรมและการโยธา

ที่	โครงการ	วัตถุประสงค์	เป้าหมาย (ผลผลิตของ โครงการ)	งบประมาณ					ตัวชี้วัด (KPI)	ผลที่คาดว่าจะ ได้รับ	หน่วยงาน รับผิดชอบหลัก
				๒๕๖๖ (บาท)	๒๕๖๗ (บาท)	๒๕๖๘ (บาท)	๒๕๖๙ (บาท)	๒๕๗๐ (บาท)			
๒๐	โครงการก่อสร้างระบบประปาพร้อมสถานีสูบน้ำ หมู่ที่ ๖ (ระบบประปาผิวดิน)	เพื่อให้ประชาชนสามารถใช้น้ำในการอุปโภคและบริโภคอย่างเพียงพอ	รูปแบบและรายละเอียดจะเป็นไปตาม อบต. และกรมส่งเสริมการปกครองส่วนท้องถิ่นกำหนด	๑,๐๐๐,๐๐๐					-ระบบประปาพร้อมสถานีสูบน้ำเพิ่มขึ้นไม่น้อยกว่าร้อยละ ๑๐	-ประชาชนมีน้ำใช้ในการอุปโภคและบริโภคอย่างเพียงพอตลอดทั้งปี	-กองช่าง -กรมส่งเสริมการปกครองส่วนท้องถิ่น
๒๑	โครงการปรับปรุงและเพิ่มกำลังผลิตระบบประปา หมู่ที่ ๘	เพื่อให้ประชาชนสามารถใช้น้ำในการอุปโภคและบริโภคอย่างเพียงพอ	รูปแบบและรายละเอียดจะเป็นไปตาม อบต. และกรมส่งเสริมการปกครองส่วนท้องถิ่นกำหนด	๕๐๐,๐๐๐					- สามารถเพิ่มกำลังผลิตระบบน้ำประปาได้ไม่น้อยกว่าร้อยละ ๑๐	-ประชาชนมีน้ำใช้ในการอุปโภคและบริโภคอย่างเพียงพอตลอดทั้งปี	-กองช่าง -กรมส่งเสริมการปกครองส่วนท้องถิ่น
๒๒	โครงการก่อสร้างสะพานคสล. สายชอยคลองราง ตำบลนาพญา หมู่ที่ ๑๔ เชื่อมต่อบ้านพักอาศัย	เพื่อให้ได้สะพานที่มีสภาพและได้มาตรฐานสำหรับใช้ในการคมนาคมติดต่อสื่อสารและขนส่งทางการเกษตร	ถนน คสล. กว้าง ๕ เมตร ยาว ๑๐ เมตร (ตามรูปแบบและรายการที่ อบต. นาพญากำหนด)				๘๐๐,๐๐๐		สะพานมีคุณภาพ และได้มาตรฐาน	- ประชาชนได้รับความสะดวก รวดเร็วและมีความปลอดภัยในการคมนาคม	อบจ.จังหวัดชุมพร ,กรมส่งเสริมการปกครองส่วนท้องถิ่น,หน่วยงานอื่นที่เกี่ยวข้อง

๑. ยุทธศาสตร์ที่ ๑ การพัฒนาด้านโครงสร้างพื้นฐานและโลจิสติกส์

๑.๑ กลยุทธ์การพัฒนาโครงสร้างพื้นฐานและสิ่งอำนวยความสะดวกในการสัญจรของประชาชน ปรับปรุง ซ่อมแซม ถนน สะพาน ระบบประปา ให้มีสภาพใช้งานได้และขยายเขตระบบไฟฟ้ารวมถึงติดตั้งไฟส่องสว่างในพื้นที่ตำบลนาพญา

(๑) แผนงานอุตสาหกรรมและการโยธา

ที่	โครงการ	วัตถุประสงค์	เป้าหมาย (ผลผลิตของ โครงการ)	งบประมาณ					ตัวชี้วัด (KPI)	ผลที่คาดว่าจะ ได้รับ	หน่วยงาน รับผิดชอบหลัก
				๒๕๖๖ (บาท)	๒๕๖๗ (บาท)	๒๕๖๘ (บาท)	๒๕๖๙ (บาท)	๒๕๗๐ (บาท)			
๒๓	โครงการก่อสร้างถนนลาดยาง (Asphaltic Concrete) สายซอยห้วยจรเข้ม-สุขสันติ หมู่ที่ ๙,๘, ๑๗	เพื่อให้ได้ถนนที่มีสภาพและได้มาตรฐานสำหรับใช้ในการคมนาคมติดต่อสื่อสารและขนส่งทางการเกษตร	ถนนลาดยาง กว้าง ๕ เมตร ยาว ๓,๐๔๕ เมตร หนา ๐.๐๕ เมตร (ตามรูปแบบและรายการที่ อบต. นาพญากำหนด)	๑๓,๗๐๒,๕๐๐					ถนนมีคุณภาพ และได้มาตรฐาน	- ประชาชนได้รับความสะดวก รวดเร็วและมีความปลอดภัย ในการคมนาคม	อบจ.จังหวัด ชุมพร ,กรมส่งเสริมการปกครองส่วนท้องถิ่น,หน่วยงานอื่นที่เกี่ยวข้อง
๒๔	โครงการก่อสร้างสะพานคสล.สาย ซอยสวนป่าเชื่อม ซอยห้วยจรเข้ม-สุขสันติ หมู่ที่ ๑๗	เพื่อให้ได้สะพานที่มีสภาพและได้มาตรฐานสำหรับใช้ในการคมนาคมติดต่อสื่อสารและขนส่งทางการเกษตร	ถนน คสล. กว้าง ๖ เมตร ยาว ๑๒ เมตร (ตามรูปแบบและรายการที่ อบต. นาพญากำหนด)			๑,๑๕๒,๐๐๐			สะพานมีคุณภาพ และได้มาตรฐาน	- ประชาชนได้รับความสะดวก รวดเร็วและมีความปลอดภัย ในการคมนาคม	อบจ.จังหวัด ชุมพร ,กรมส่งเสริมการปกครองส่วนท้องถิ่น,หน่วยงานอื่นที่เกี่ยวข้อง

๑. ยุทธศาสตร์ที่ ๑ การพัฒนาด้านโครงสร้างพื้นฐานและโลจิสติกส์

๑.๑ กลยุทธ์การพัฒนาโครงสร้างพื้นฐานและสิ่งอำนวยความสะดวกในการสัญจรของประชาชน ปรับปรุง ซ่อมแซม ถนน สะพาน ระบบประปา ให้มีสภาพใช้งานได้และขยายเขตระบบไฟฟ้ารวมถึงติดตั้งไฟส่องสว่างในพื้นที่ตำบลนาพญา

(๑) แผนงานอุตสาหกรรมและการโยธา

ที่	โครงการ	วัตถุประสงค์	เป้าหมาย (ผลผลิตของ โครงการ)	งบประมาณ					ตัวชี้วัด (KPI)	ผลที่คาดว่าจะ ที่ได้รับ	หน่วยงาน รับผิดชอบหลัก
				๒๕๖๖ (บาท)	๒๕๖๗ (บาท)	๒๕๖๘ (บาท)	๒๕๖๙ (บาท)	๒๕๗๐ (บาท)			
๒๕	โครงการปรับปรุงถนนลาดยาง (Overlay Asphaltic Concrete) สายซอยนาจันเกล้า หมู่ที่ ๑๑	เพื่อให้ได้ถนนที่ได้มาตรฐานสำหรับใช้ในการคมนาคมติดต่อสื่อสารและขนส่งพืชผลทางการเกษตร	ถนนลาดยาง กว้าง ๕ เมตร ยาว ๑,๐๐๐ เมตร (ตามรูปแบบและรายการที่ อบต. นาพญากำหนด)		๒,๕๐๐,๐๐๐		๒,๕๐๐,๐๐๐		- ถนนมีคุณภาพ และได้มาตรฐาน	- ประชาชนได้รับความสะดวกสบายและสามารถเข้าถึงภารกิจด้านโครงสร้างพื้นฐานของอบต.นาพญา ประชาชนมีคุณภาพชีวิตที่ดีขึ้น	- กองช่าง - กรมส่งเสริมการปกครองท้องถิ่น
๒๖	โครงการก่อสร้างสะพานคสล. สายซอยอัมพาวาสข้ามคลองบางมัน หมู่ที่ ๑๕	เพื่อให้ได้สะพานที่มีสภาพและได้มาตรฐานสำหรับใช้ในการคมนาคมติดต่อสื่อสารและขนส่งทางการเกษตร	ถนน คสล. กว้าง ๖ เมตร ยาว ๑๐ เมตร (ตามรูปแบบและรายการที่ อบต. นาพญากำหนด)	๙๖๐,๐๐๐					สะพานมีคุณภาพ และได้มาตรฐาน	- ประชาชนได้รับความสะดวก รวดเร็วและมีความปลอดภัย ในการคมนาคม	อบจ.จังหวัดชุมพร ,กรมส่งเสริมการปกครองท้องถิ่น,หน่วยงานอื่นที่เกี่ยวข้อง

๑. ยุทธศาสตร์ที่ ๑ การพัฒนาด้านโครงสร้างพื้นฐานและโลจิสติกส์

๑.๑ กลยุทธ์การพัฒนาโครงสร้างพื้นฐานและสิ่งอำนวยความสะดวกในการสัญจรของประชาชน ปรับปรุง ซ่อมแซม ถนน สะพาน ระบบประปา ให้มีสภาพใช้งานได้และขยายเขตระบบไฟฟ้ารวมถึงติดตั้งไฟส่องสว่างในพื้นที่ตำบลนาพญา

(๑) แผนงานอุตสาหกรรมและการโยธา

ที่	โครงการ	วัตถุประสงค์	เป้าหมาย (ผลผลิตของ โครงการ)	งบประมาณ					ตัวชี้วัด (KPI)	ผลที่คาดว่าจะ ได้รับ	หน่วยงาน รับผิดชอบหลัก
				๒๕๖๖ (บาท)	๒๕๖๗ (บาท)	๒๕๖๘ (บาท)	๒๕๖๙ (บาท)	๒๕๗๐ (บาท)			
๒๗	โครงการก่อสร้างแนวกันคลื่นชายหาดชายฝั่งทะเล หมู่ที่ ๑๕,๑๖	เพื่อป้องกันแนวคลื่นกัดเซาะชายฝั่งชายทะเล	ก่อสร้างแนวกันชายฝั่งทะเล ยาว ๓,๐๐๐ เมตร					๘,๐๐๐,๐๐๐	- ป้องกันการกัดเซาะของน้ำทะเลได้ไม่น้อยกว่าร้อยละ ๘๐ ของปริมาณชายฝั่งทั้งหมด ที่ได้รับความเสียหาย	- เป็นการป้องกันกัดเซาะแนวกันดินที่พังทลายและป้องกันน้ำทะเลทะลักเข้าสู่หมู่บ้าน	อบจ.จังหวัดชุมพร ,กรมส่งเสริมการปกครองท้องถิ่น,หน่วยงานอื่นที่เกี่ยวข้อง
๒๘	โครงการก่อสร้างอาคารลานกีฬาอเนกประสงค์	เพื่อให้มีสถานที่สำหรับออกกำลังกายใช้เวลาว่างให้เป็นประโยชน์ และพื้นที่สร้างสรรค์เชิงบวก	ก่อสร้างอาคารลานกีฬาโดยมีพื้นที่ไม่น้อยกว่า ๑,๙๒๐ ตารางวา	๙,๙๐๐,๐๐๐					-สามารถสร้างอาคารที่มีคุณภาพและได้มาตรฐาน	-ประชาชนมีสถานที่ในการจัดกิจกรรมต่างๆ	อบจ.จังหวัดชุมพร ,กรมส่งเสริมการปกครองท้องถิ่น,หน่วยงานอื่นที่เกี่ยวข้อง

๑. ยุทธศาสตร์ที่ ๑ การพัฒนาด้านโครงสร้างพื้นฐานและโลจิสติกส์

๑.๑ กลยุทธ์การพัฒนาโครงสร้างพื้นฐานและสิ่งอำนวยความสะดวกในการสัญจรของประชาชน ปรับปรุง ซ่อมแซม ถนน สะพาน ระบบประปา ให้มีสภาพใช้งานได้และขยายเขตระบบไฟฟ้ารวมถึงติดตั้งไฟส่องสว่างในพื้นที่ตำบลนาพญา

(๑) แผนงานอุตสาหกรรมและการโยธา

ที่	โครงการ	วัตถุประสงค์	เป้าหมาย (ผลผลิตของ โครงการ)	งบประมาณ					ตัวชี้วัด (KPI)	ผลที่คาดว่าจะ ได้รับ	หน่วยงาน รับผิดชอบหลัก
				๒๕๖๖ (บาท)	๒๕๖๗ (บาท)	๒๕๖๘ (บาท)	๒๕๖๙ (บาท)	๒๕๗๐ (บาท)			
๒๙	โครงการก่อสร้างสนามฟุตบอล ๗ คน แบบปูหญ้าพร้อมส่วนควบ	เพื่อให้มีสถานที่สำหรับออกกำลังกายใช้เวลาว่างให้เป็นประโยชน์ และพื้นที่สร้างสรรค์เชิงบวก	ก่อสร้างสนามฟุตบอลขนาด กว้าง ๔๕ ม. ยาว ๖๕ ม.	๙,๙๐๐,๐๐๐					-สามารถสร้างสนามฟุตบอลที่มีคุณภาพ และได้มาตรฐานไม่น้อยกว่าร้อยละ ๙๐	-ประชาชนในพื้นที่ได้รับผลประโยชน์	อบจ.จังหวัดชุมพร ,กรมส่งเสริมการปกครองท้องถิ่น,หน่วยงานอื่นที่เกี่ยวข้อง
รวม	๒๙ โครงการ	-	-	๓๙,๙๘๙,๕๐๐	๗๘,๒๙๑,๒๔๐	๕๔,๘๕๗,๓๖๐	๑๑,๕๖๕,๐๐๐	๑๒,๙๘๐,๐๐๐	-	-	-