



แผนพัฒนาท้องถิ่น
(พ.ศ. ๒๕๖๖ - ๒๕๗๐)
องค์การบริหารส่วนตำบลนาพญา



องค์การบริหารส่วนตำบลนาพญา
งานวิเคราะห์นโยบายและแผน
สำนักปลัดองค์การบริหารส่วนตำบลนาพญา
โทรศัพท์.๐๗๗-๖๓๐๒๘๕ ต่อ ๑
โทรสาร.๐๗๗-๖๓๐๒๘๖



ประกาศองค์การบริหารส่วนตำบลนาพญา
เรื่อง ประกาศใช้แผนพัฒนาท้องถิ่น (พ.ศ.๒๕๖๖-๒๕๗๐)

ตามที่องค์การบริหารส่วนตำบลนาพญา ได้ดำเนินการจัดทำแผนพัฒนาท้องถิ่น (พ.ศ.๒๕๖๖-๒๕๗๐) ขององค์การบริหารส่วนตำบลนาพญาเสร็จเรียบร้อยแล้ว และสภาองค์การบริหารส่วนตำบลนาพญาได้พิจารณาให้ความเห็นชอบ เมื่อวันที่ ๒๙ เดือนกันยายน พ.ศ.๒๕๖๔ แล้วนั้น ทั้งนี้เพื่อให้เป็นไปตามระเบียบกระทรวงมหาดไทยว่าด้วยการจัดทำแผนพัฒนาขององค์กรปกครองส่วนท้องถิ่น พ.ศ.๒๕๔๘ และแก้ไขเพิ่มเติมถึง (ฉบับที่ ๓) พ.ศ.๒๕๖๑ ข้อ ๑๗ รวมถึงเพื่อให้สอดคล้องกับหนังสือกระทรวงมหาดไทยด่วนที่สุด ที่ มท ๐๘๑๐.๓/ว๗๔๖๗ ลงวันที่ ๑๔ ธันวาคม ๒๕๖๓ เรื่องแนวทางการจัดทำแผนพัฒนาขององค์กรปกครองส่วนท้องถิ่น (พ.ศ.๒๕๖๖-๒๕๗๐)

อาศัยอำนาจความตามระเบียบกระทรวงมหาดไทยว่าด้วยการจัดทำแผนพัฒนาขององค์กรปกครองส่วนท้องถิ่น พ.ศ.๒๕๔๘ และที่แก้ไขเพิ่มเติม (ฉบับที่ ๓) พ.ศ.๒๕๖๑ ข้อ ๑๗ จึงขอประกาศใช้แผนพัฒนาท้องถิ่น (พ.ศ.๒๕๖๖-๒๕๗๐) ขององค์การบริหารส่วนตำบลนาพญา ต่อไป

จึงประกาศเพื่อทราบโดยทั่วกัน

ประกาศ ณ วันที่ ๓๐ เดือนกันยายน พ.ศ.๒๕๖๔

(นายสุชาติ บุญเสถียร)

นายกองค์การบริหารส่วนตำบลนาพญา

แผนพัฒนาท้องถิ่น
(พ.ศ. ๒๕๖๖-๒๕๗๐)
ขององค์การบริหารส่วนตำบลนาพญา
อำเภอหลังสวน จังหวัดชุมพร

ส่วนที่ ๑ สภาพทั่วไปและข้อมูลพื้นฐาน

๑. ด้านกายภาพ

๑.๑ ที่ตั้งของหมู่บ้านหรือชุมชนหรือตำบล (แผนที่ประกอบ)

ลักษณะที่ตั้ง ตำบลนาพญา เมื่อสมัยก่อนพื้นที่ตำบลนาพญาแห่งนี้เป็นที่ของท่านเจ้านายและข้าหลวงเป็นที่นาและที่ราบลุ่มได้มีการจัดตั้งเป็นทำเนียบเป็นที่พักของข้าหลวงที่บ้านคลองด่าน โดยมีเจ้าพระยาเสด็จมาเยี่ยมและเป็นที่พักประจำทุกปี และในช่วงเดือนห้าก็ได้จัดให้มีงานประเพณีชนควายและมีการเล่นสนุกสนาน เนื่องจากพื้นที่เป็นที่ราบลุ่มและเป็นพื้นที่อันกว้างใหญ่ จึงทำให้เจ้าพระยาที่ได้มาพักผ่อน และได้ซื้อพื้นที่นาไว้เป็นจำนวนมาก ชาวบ้านแถบนั้นเรียกว่า นาพระยา และต่อมาก็ได้เรียกว่า “นาพญา” และลักษณะภูมิประเทศของตำบลนาพญา มีพื้นที่ส่วนใหญ่เป็นพื้นที่ราบสลับลุ่มบางส่วนเป็นป่าและภูเขา องค์การบริหารส่วนตำบลนาพญา ได้รับการเปลี่ยนแปลงฐานะจากสภาตำบล เป็นองค์การบริหารส่วนตำบลนาพญา เมื่อวันที่ ๒๕ ธันวาคม ๒๕๓๙

อาณาเขตขององค์การบริหารส่วนตำบลนาพญา

ทิศเหนือจด	ตำบลพ้อแดง ตำบลบางมะพร้าว	อำเภอหลังสวน
ทิศใต้จด	ตำบลทุ่งหลวง ตำบลละแม	อำเภอละแม
ทิศตะวันออกจด	ทะเลอ่าวไทย	
ทิศตะวันตกจด	ตำบลบ้านควน	อำเภอหลังสวน

จำนวนหมู่บ้านและมีเนื้อที่ทั้งหมด ที่อยู่ในเขตองค์การบริหารส่วนตำบลนาพญา

ตำบลนาพญามีเนื้อที่โดยประมาณ ๘๘.๐๖ ตารางกิโลเมตร คิดเป็นจำนวน ๕๕,๐๓๗.๕๐ ไร่ แบ่งเป็นที่อยู่อาศัย ๑,๗๑๔ ไร่ พื้นที่ทำการเกษตร ๔๑,๔๙๒.๕ ไร่ พื้นที่สาธารณะ ๓,๔๖๒ ไร่ เป็นพื้นที่ป่าไม้และอื่นๆ ๘,๓๖๙ ไร่

แผนที่องค์การบริหารส่วนตำบลหนองปลา
อำเภอหนองบัว จังหวัดขอนแก่น

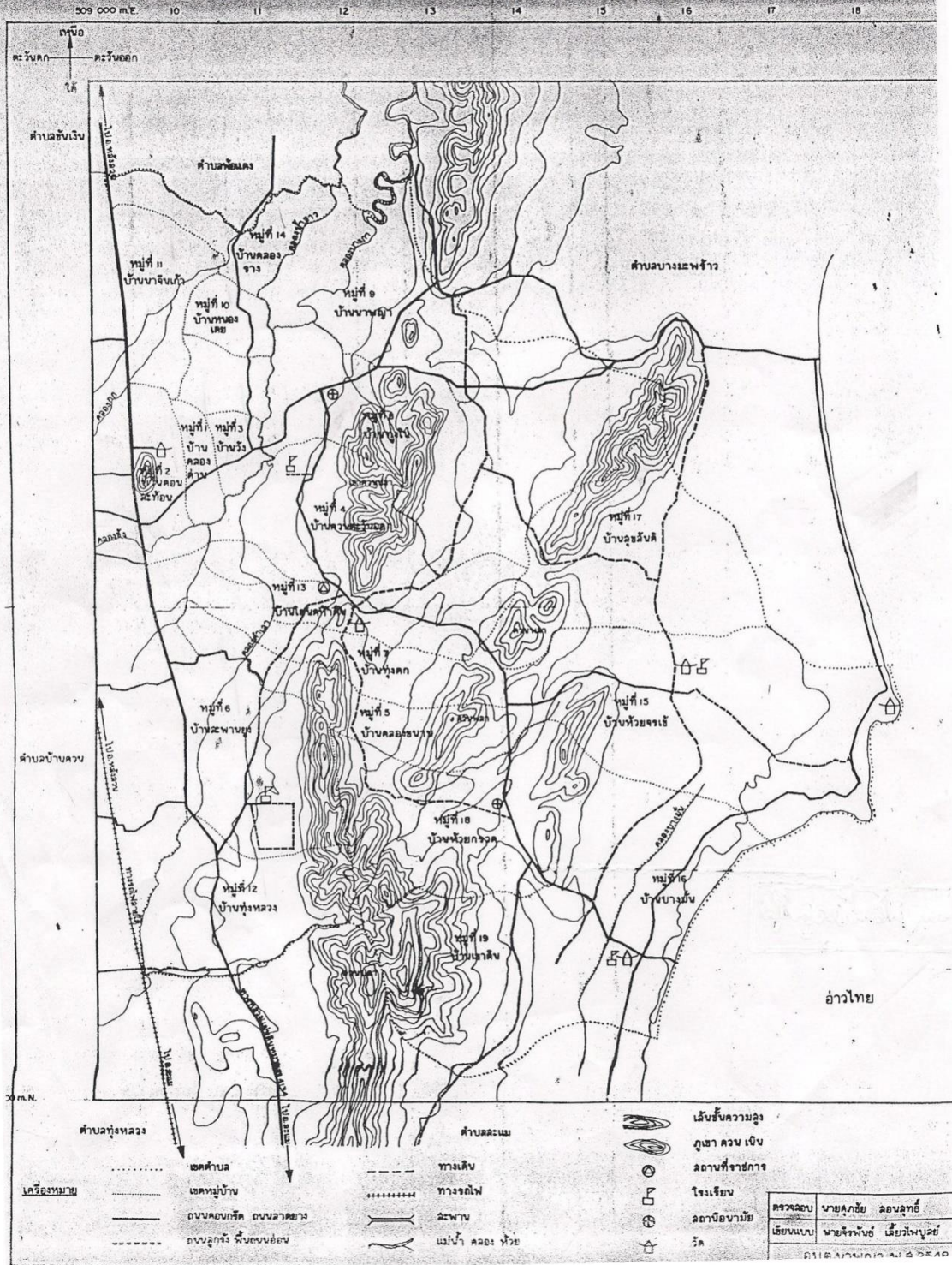

๑.๒ ลักษณะภูมิประเทศ

ภูมิประเทศขององค์การบริหารส่วนตำบลนาพญา

สภาพภูมิประเทศขององค์การบริหารส่วนตำบลนาพญานั้นมีความหลากหลาย คือ ด้านทิศตะวันตกเป็นพื้นที่ราบ ด้านทิศใต้และด้านทิศเหนือเป็นพื้นที่ภูเขา และทางตอนกลางเป็นที่ราบเชิงเขาแล้วค่อยๆ ลาดลงสู่ทะเลทางด้านทิศตะวันออก

จำนวนหมู่บ้านในเขตองค์การบริหารส่วนตำบล มีจำนวนทั้งหมด ๑๙ หมู่บ้าน

หมู่ที่ ๑ บ้านคลองด่าน	หมู่ที่ ๑๐ บ้านหนองเตย
หมู่ที่ ๒ บ้านดอนสะท้อน	หมู่ที่ ๑๑ บ้านนาจิ้นแก้ว
หมู่ที่ ๓ บ้านวัง	หมู่ที่ ๑๒ บ้านทุ่งหลวง
หมู่ที่ ๔ บ้านควนตะวันออก	หมู่ที่ ๑๓ บ้านโตนดห้าต้น
หมู่ที่ ๕ บ้านคลองขนาน	หมู่ที่ ๑๔ บ้านคลองราง
หมู่ที่ ๖ บ้านสะพานยูง	หมู่ที่ ๑๕ บ้านห้วยจระเข้
หมู่ที่ ๗ บ้านทุ่งตก	หมู่ที่ ๑๖ บ้านบางมัน
หมู่ที่ ๘ บ้านทุ่งโน	หมู่ที่ ๑๗ บ้านสุขสันต์
หมู่ที่ ๙ บ้านนาพญา	หมู่ที่ ๑๘ บ้านห้วยกรวด
	หมู่ที่ ๑๙ บ้านเขาดิน

องค์การบริหารส่วนตำบลนาพญา สถานที่ตั้ง เลขที่ ๖ หมู่ ๑๓ ตำบลนาพญา อำเภอหลังสวน จังหวัดชุมพร

- โทรศัพท์ ๐๗๗ - ๖๓๐๒๘๕

- โทรสาร ๐๗๗ - ๖๓๐๒๘๖

๑.๓ ลักษณะภูมิอากาศ

ลักษณะสภาพอากาศและฤดูกาล

ตำบลนาพญาเป็นตำบลที่ได้รับอิทธิพลจากลมมรสุมตะวันตกเฉียงใต้ และลมมรสุมตะวันออกเฉียงเหนือ ทำให้มีฤดูกาล ๒ ฤดู

๑. ฤดูร้อน เริ่มตั้งแต่เดือนกุมภาพันธ์ - กลางเดือนพฤษภาคม เป็นช่วงเปลี่ยนมรสุมหลังมรสุมตะวันออกเฉียงเหนืออ่อนกำลังลง
๒. ฤดูฝน เริ่มตั้งแต่กลางเดือนพฤษภาคม - กลางเดือนธันวาคม ซึ่งเป็นช่วงที่ลมมรสุมตะวันตกเฉียงใต้จากทะเลอันดามันเป็นมวลอากาศที่มีความชื้นสูง และเปลี่ยนเป็นลมมรสุมตะวันออกเฉียงใต้จากทะเลอันดามันเป็นมวลอากาศที่มีความชื้นสูงและเป็นลมมรสุมตะวันออกเฉียงเหนือ จึงทำให้เกิดฝนตกชุกตลอดพื้นที่ในตำบลนาพญา

๑.๔ ลักษณะของดิน

ลักษณะของดินพื้นที่ตำบลนาพญา ทางด้านทิศตะวันตกของพื้นที่จะเป็นดินเหนียว ดินนา ตอนกลางเป็นดินร่วนและดินร่วนปนทรายดินเขาและพื้นที่ภูเขา ซึ่งทางด้านทิศตะวันตกและตอนกลางของพื้นที่ตำบลนาพญาเหมาะแก่การทำเกษตรกรรม ทางด้านทิศตะวันออกจะเป็นดินทราย ดินเลน เหมาะแก่การทำนาแก้งและประกอบอาชีพประมง

๒. ด้านการเมือง/การปกครอง

๒.๑ เขตการปกครอง

จำนวนหมู่บ้านในเขตองค์การบริหารส่วนตำบล มีจำนวนทั้งหมด ๑๙ หมู่บ้าน

หมู่ที่ ๑ บ้านคลองด่าน	หมู่ที่ ๑๐ บ้านหนองเตย
หมู่ที่ ๒ บ้านดอนสะท้อน	หมู่ที่ ๑๑ บ้านนาจิ้นแก้ว
หมู่ที่ ๓ บ้านวัง	หมู่ที่ ๑๒ บ้านทุ่งหลวง
หมู่ที่ ๔ บ้านควนตะวันออก	หมู่ที่ ๑๓ บ้านโตนดห้าต้น
หมู่ที่ ๕ บ้านคลองขนาน	หมู่ที่ ๑๔ บ้านคลองราง
หมู่ที่ ๖ บ้านสะพานยูง	หมู่ที่ ๑๕ บ้านห้วยจระเข้
หมู่ที่ ๗ บ้านทุ่งตก	หมู่ที่ ๑๖ บ้านบางมัน
หมู่ที่ ๘ บ้านทุ่งโน	หมู่ที่ ๑๗ บ้านสุขสันติ
หมู่ที่ ๙ บ้านนาพญา	หมู่ที่ ๑๘ บ้านห้วยกรวด
	หมู่ที่ ๑๙ บ้านเขาดิน

องค์การบริหารส่วนตำบลนาพญา ตั้งอยู่ที่ หมู่ ๑๓ ตำบลนาพญา อำเภอหลังสวน จังหวัดชุมพร

- โทรศัพท์ ๐๗๗ - ๖๓๐๒๘๕

- โทรสาร ๐๗๗ - ๖๓๐๒๘๖

๒.๒ การเลือกตั้ง

โครงสร้างและกระบวนการบริหาร

ฝ่ายบริหาร(คณะผู้บริหาร)

๑. นายนิพนธ์ นาคเพชร	นายกองค์การบริหารส่วนตำบลนาพญา
๒. นายสนั่น สุบรรณรัตน์	รองนายกองค์การบริหารส่วนตำบลนาพญา
๓. นายสมรึก ชูพยนต์	รองนายกองค์การบริหารส่วนตำบลนาพญา
๔. นางสาวนิรมล เพ็องงนคร	เลขานุการนายกองค์การบริหารส่วนตำบลนาพญา

ฝ่ายนิติบัญญัติ(สภาองค์การบริหารส่วนตำบลนาพญา)

จำนวนสมาชิกสภาองค์การบริหารส่วนตำบลนาพญา มีทั้งสิ้น ๓๔ คน ซึ่งประกอบด้วย

๑. นางประนอม ธรรมนารักษ์	สมาชิกสภาองค์การบริหารส่วนตำบล หมู่ที่ ๑
๒. นายโกศล ทองहित	สมาชิกสภาองค์การบริหารส่วนตำบล หมู่ที่ ๒
๓. นางอนงค์ ชานฮู	สมาชิกสภาองค์การบริหารส่วนตำบล หมู่ที่ ๓
๔. นายฉะอ้อน นาคสด	สมาชิกสภาองค์การบริหารส่วนตำบล หมู่ที่ ๔
๕. นายประยิน ชูพยนต์	สมาชิกสภาองค์การบริหารส่วนตำบล หมู่ที่ ๕
๖. นายเสน่ห์ สมบุญ	สมาชิกสภาองค์การบริหารส่วนตำบล หมู่ที่ ๖
๗. นายสุชิน มุสิกสาร	สมาชิกสภาองค์การบริหารส่วนตำบล หมู่ที่ ๗
๘. นายสมชาย สอนสุทธิ	สมาชิกสภาองค์การบริหารส่วนตำบล หมู่ที่ ๘
๙. นายวิลาศ แก้วมณี	สมาชิกสภาองค์การบริหารส่วนตำบล หมู่ที่ ๙
๑๐. นางกนิษฐา พัฒน์ลาภ	สมาชิกสภาองค์การบริหารส่วนตำบล หมู่ที่ ๑๐
๑๑. นายเสนก พุทธิรัตน์	สมาชิกสภาองค์การบริหารส่วนตำบล หมู่ที่ ๑๑
๑๒. นายเลิศนภา สาพิทักษ์	สมาชิกสภาองค์การบริหารส่วนตำบล หมู่ที่ ๑๒
๑๓. นางสาวเรืองจิตร ชูพยนต์	สมาชิกสภาองค์การบริหารส่วนตำบล หมู่ที่ ๑๓
๑๔. นางสาวสุดเสน่ห์ พระสว่าง	สมาชิกสภาองค์การบริหารส่วนตำบล หมู่ที่ ๑๔
๑๕. นายไทรรัตน์ เกิดบางกา	สมาชิกสภาองค์การบริหารส่วนตำบล หมู่ที่ ๑๕
๑๖. นายบุญจันต์ วรรณกุล	สมาชิกสภาองค์การบริหารส่วนตำบล หมู่ที่ ๑๖

๑๗. นางศรีวรรณ พลทวี สมาชิกสภาองค์การบริหารส่วนตำบล หมู่ที่ ๑๗
 ๑๘. นายสมทรง ภู่อิน สมาชิกสภาองค์การบริหารส่วนตำบล หมู่ที่ ๑๘
 ๑๙. นายพรศักดิ์ น้อยสุจริต สมาชิกสภาองค์การบริหารส่วนตำบล หมู่ที่ ๑๙

๓.ประชากร

๓.๑ ข้อมูลเกี่ยวกับจำนวนประชากร (ข้อมูลเปรียบเทียบย้อนหลัง ๓ - ๕ ปี และการคาดการณ์ในอนาคต)

ตารางจำนวนประชากรของตำบลนาพญา อำเภอหลังสวน จังหวัดชุมพร

ลำดับที่	ชื่อหมู่บ้าน	ประชากร		รวม (คน)	จำนวน ครัวเรือน (หลัง)	หมายเหตุ
		เพศชาย (คน)	เพศหญิง (คน)			
๑	บ้านคลองด่าน	๓๑	๒๘	๕๙	๑๙	
๒	บ้านดอนสะท้อน	๙๒	๙๑	๑๘๓	๗๗	
๓	บ้านวัง	๓๓	๓๕	๖๘	๓๗	
๔	บ้านควนตะวันออก	๒๒๑	๒๓๙	๔๖๐	๑๗๔	
๕	บ้านคลองขนาน	๑๑๒	๑๓๘	๒๕๐	๗๙	
๖	บ้านสะพานยูง	๒๐๓	๒๐๘	๔๑๑	๑๔๗	
๗	บ้านทุ่งตก	๗๘	๘๗	๑๖๕	๕๕	
๘	บ้านทุ่งไฉ	๒๓๘	๒๖๔	๕๐๒	๑๖๑	
๙	บ้านนาพญา	๓๓๙	๓๓๓	๖๗๒	๒๒๓	
๑๐	บ้านหนองเตย	๓๓	๒๕	๕๘	๓๒	
๑๑	บ้านนาจันทน์	๔๒	๔๓	๘๕	๔๓	
๑๒	บ้านทุ่งหลวง	๑๗๖	๑๖๖	๓๔๒	๑๑๙	
๑๓	บ้านโตนดห้าต้น	๑๐๒	๑๒๑	๒๒๓	๘๑	
๑๔	บ้านคลองราง	๓๕	๓๐	๖๕	๔๓	
๑๕	บ้านห้วยจรเข้ม	๑๖๙	๑๙๓	๓๖๒	๑๔๖	
๑๖	บ้านบางมัน	๑๕๖	๑๔๐	๒๙๖	๑๑๙	
๑๗	บ้านสุขสันติ	๒๔๐	๒๒๙	๔๖๙	๑๕๗	
๑๘	บ้านห้วยกรวด	๑๕๘	๑๕๑	๓๐๙	๑๒๔	
๑๙	บ้านเขาดิน	๑๘๔	๑๖๗	๓๕๑	๑๓๗	
รวม		๒,๖๔๒	๒,๖๘๘	๕,๓๓๐	๑,๙๗๓	

หมายเหตุ : ข้อมูลประชากรจากสำนักบริหารการทะเบียน กรมการปกครอง ของเดือน มกราคม ๒๕๖๔

ตารางจำนวนประชากรของตำบลนาพญา อำเภอหลังสวน จังหวัดชุมพร

ลำดับที่	ชื่อหมู่บ้าน	ประชากร		รวม (คน)	จำนวน ครัวเรือน (หลัง)	หมายเหตุ
		เพศชาย (คน)	เพศหญิง (คน)			
๑	บ้านคลองด่าน	๓๒	๒๘	๖๐	๑๘	
๒	บ้านดอนสะท้อน	๙๑	๙๑	๑๘๒	๗๗	
๓	บ้านวัง	๓๓	๓๔	๖๗	๓๗	
๔	บ้านควนตะวันออก	๒๒๑	๒๓๗	๔๕๘	๑๗๔	
๕	บ้านคลองขนาน	๑๑๑	๑๓๗	๒๔๘	๗๘	
๖	บ้านสะพานยูง	๒๑๐	๒๑๐	๔๒๐	๑๔๒	
๗	บ้านทุ่งตก	๗๖	๘๗	๑๖๓	๕๔	
๘	บ้านทุ่งไผ่	๒๔๐	๒๖๖	๕๐๖	๑๕๘	
๙	บ้านนาพญา	๓๓๗	๓๓๔	๖๗๑	๒๒๒	
๑๐	บ้านหนองเตย	๓๑	๒๕	๕๖	๓๒	
๑๑	บ้านนาจันทน์	๔๒	๔๓	๘๕	๔๒	
๑๒	บ้านทุ่งหลวง	๑๗๓	๑๖๕	๓๓๘	๑๑๘	
๑๓	บ้านโตนดห้าต้น	๑๐๐	๑๑๙	๒๑๙	๘๐	
๑๔	บ้านคลองราง	๓๕	๓๐	๖๕	๔๓	
๑๕	บ้านห้วยจรเข้มะ	๑๖๗	๑๙๐	๓๕๗	๑๔๒	
๑๖	บ้านบางมัน	๑๕๕	๑๔๐	๒๙๕	๑๑๙	
๑๗	บ้านสุขสันติ	๒๓๘	๒๓๑	๔๖๙	๑๕๖	
๑๘	บ้านห้วยกรวด	๑๖๑	๑๕๔	๓๑๕	๑๒๔	
๑๙	บ้านเขาตื้น	๑๘๔	๑๖๙	๓๕๓	๑๓๖	
รวม		๒,๖๓๗	๒,๖๙๐	๕,๓๒๗	๑,๙๕๒	

หมายเหตุ : ข้อมูลประชากรจากสำนักบริหารการทะเบียน กรมการปกครอง ของเดือน กันยายน ๒๕๖๓

ตารางจำนวนประชากรของตำบลนาพญา อำเภอหลังสวน จังหวัดชุมพร

ลำดับที่	ชื่อหมู่บ้าน	ประชากร		รวม (คน)	จำนวน ครัวเรือน (หลัง)	หมายเหตุ
		เพศชาย (คน)	เพศหญิง (คน)			
๑	บ้านคลองด่าน	๓๔	๒๙	๖๓	๑๘	
๒	บ้านดอนสะท้อน	๙๗	๙๓	๑๙๐	๖๙	
๓	บ้านวัง	๓๔	๓๕	๖๙	๓๘	
๔	บ้านควนตะวันออก	๒๑๘	๒๒๙	๔๔๗	๑๖๙	
๕	บ้านคลองขนาน	๑๑๐	๑๓๕	๒๔๕	๗๘	
๖	บ้านสะพานยูง	๒๑๔	๒๑๒	๔๒๖	๑๔๖	
๗	บ้านทุ่งตก	๗๕	๘๘	๑๖๓	๖๐	
๘	บ้านทุ่งไฉ	๒๔๒	๒๖๕	๕๐๗	๑๗๓	
๙	บ้านนาพญา	๓๔๒	๓๒๘	๖๗๐	๒๓๐	
๑๐	บ้านหนองเตย	๓๑	๒๕	๕๖	๓๕	
๑๑	บ้านนาจันเกล้า	๔๐	๔๑	๘๑	๔๑	
๑๒	บ้านทุ่งหลวง	๑๗๗	๑๖๖	๓๔๓	๑๑๙	
๑๓	บ้านโตนดห้าต้น	๙๘	๑๑๑	๒๐๙	๗๙	
๑๔	บ้านคลองราง	๓๗	๓๖	๗๓	๔๔	
๑๕	บ้านห้วยจรเข้มะ	๑๖๒	๑๘๔	๓๔๖	๑๔๓	
๑๖	บ้านบางมัน	๑๕๔	๑๓๗	๒๙๑	๑๒๙	
๑๗	บ้านสุขสันติ	๒๔๐	๒๒๓	๔๖๓	๑๕๗	
๑๘	บ้านห้วยกรวด	๑๖๐	๑๕๐	๓๑๐	๑๒๓	
๑๙	บ้านเขาติน	๑๙๑	๑๗๗	๓๖๘	๑๓๖	
รวม		๒,๖๕๖	๒,๖๖๔	๕,๓๒๐	๑,๙๘๗	

หมายเหตุ : ข้อมูลประชากรจากสำนักบริหารการทะเบียน กรมการปกครอง ของเดือน เมษายน พ.ศ. ๒๕๖๒

ตารางจำนวนประชากรของตำบลนาพญา อำเภอหลังสวน จังหวัดชุมพร

ลำดับที่	ชื่อหมู่บ้าน	ประชากร		รวม (คน)	จำนวน ครัวเรือน (หลัง)	หมายเหตุ
		เพศชาย (คน)	เพศหญิง (คน)			
๑	บ้านคลองด่าน	๓๕	๒๙	๖๔	๑๘	
๒	บ้านดอนสะท้อน	๙๗	๙๓	๑๙๐	๖๗	
๓	บ้านวัง	๓๕	๓๗	๗๒	๓๕	
๔	บ้านควนตะวันออก	๒๑๗	๒๒๙	๔๔๖	๑๖๗	
๕	บ้านคลองขนาน	๑๑๑	๑๓๖	๒๔๗	๗๗	
๖	บ้านสะพานยูง	๒๑๔	๒๑๑	๔๒๕	๑๓๘	
๗	บ้านทุ่งตก	๗๗	๙๑	๑๖๘	๔๙	
๘	บ้านทุ่งไฉ	๒๔๓	๒๖๖	๕๐๙	๑๕๖	
๙	บ้านนาพญา	๓๔๒	๓๒๗	๖๖๙	๒๑๓	
๑๐	บ้านหนองเตย	๓๑	๒๕	๕๖	๓๒	
๑๑	บ้านนาจันเกล้า	๔๐	๔๑	๘๑	๔๑	
๑๒	บ้านทุ่งหลวง	๑๗๗	๑๖๘	๓๔๕	๑๑๖	
๑๓	บ้านโตนดห้าต้น	๙๗	๑๑๐	๒๐๗	๗๔	
๑๔	บ้านคลองราง	๓๗	๓๖	๗๓	๔๓	
๑๕	บ้านห้วยจรเข้มะ	๑๖๒	๑๘๔	๓๔๖	๑๓๙	
๑๖	บ้านบางมัน	๑๕๑	๑๓๕	๒๘๖	๑๑๕	
๑๗	บ้านสุขสันติ	๒๔๐	๒๑๙	๔๕๙	๑๔๙	
๑๘	บ้านห้วยกรวด	๑๖๑	๑๕๐	๓๑๑	๑๑๖	
๑๙	บ้านเขาดิน	๑๙๒	๑๗๗	๓๖๙	๑๓๒	
รวม		๒,๖๕๙	๒,๖๖๔	๕,๓๒๓	๑,๘๗๗	

หมายเหตุ : ข้อมูลประชากรจากสำนักบริหารการทะเบียน กรมการปกครอง ของเดือน ธันวาคม พ.ศ. ๒๕๖๑

๓.๒ จำนวนประชากรของตำบลนาพญา จำแนกเป็นช่วงอายุ

หมู่ที่ ๑

ลำดับ	ช่วงอายุ	เพศชาย (คน)	เพศหญิง (คน)	รวม (คน)	หมายเหตุ
๑	๑ เดือน - ๖ ปี	๓	๒	๕	
๒	๗ - ๑๒ ปี	๔	๒	๖	
๓	๑๓ - ๑๗ ปี	๑	๐	๑	
๔	๑๘ - ๒๙ ปี	๒	๕	๗	
๕	๓๐ - ๓๙ ปี	๑๐	๕	๑๕	
๖	๔๐ - ๔๙ ปี	๒	๔	๖	
๗	๕๐ - ๕๙ ปี	๖	๓	๙	
๘	๖๐ - ๖๙ ปี	๑	๔	๕	
๙	๗๐ - ๗๙ ปี	๑	๒	๓	
๑๐	๘๐ - ๘๙ ปี	๑	๑	๒	
๑๑	๙๐ - ๙๙ ปี	๐	๐	๐	
๑๒	๑๐๐ ปีขึ้นไป	๐	๐	๐	
รวม					

หมู่ที่ ๒

ลำดับ	ช่วงอายุ	เพศชาย (คน)	เพศหญิง (คน)	รวม (คน)	หมายเหตุ
๑	๑ เดือน - ๖ ปี	๖	๔	๑๐	
๒	๗ - ๑๒ ปี	๓	๙	๑๒	
๓	๑๓ - ๑๗ ปี	๕	๕	๑๐	
๔	๑๘ - ๒๙ ปี	๒๐	๑๑	๓๑	
๕	๓๐ - ๓๙ ปี	๑๒	๑๓	๒๕	
๖	๔๐ - ๔๙ ปี	๑๖	๑๒	๒๘	
๗	๕๐ - ๕๙ ปี	๑๒	๑๔	๒๖	
๘	๖๐ - ๖๙ ปี	๙	๑๐	๑๙	
๙	๗๐ - ๗๙ ปี	๕	๑๐	๑๕	
๑๐	๘๐ - ๘๙ ปี	๔	๒	๖	
๑๑	๙๐ - ๙๙ ปี	๐	๑	๑	
๑๒	๑๐๐ ปีขึ้นไป	๐	๐	๐	
รวม					

หมู่ที่ ๓

ลำดับ	ช่วงอายุ	เพศชาย (คน)	เพศหญิง (คน)	รวม (คน)	หมายเหตุ
๑	๑ เดือน - ๖ ปี	๐	๒	๒	
๒	๗ - ๑๒ ปี	๑	๑	๒	
๓	๑๓ - ๑๗ ปี	๑	๑	๒	
๔	๑๘ - ๒๙ ปี	๕	๑๑	๑๖	
๕	๓๐ - ๓๙ ปี	๓	๗	๑๐	
๖	๔๐ - ๔๙ ปี	๗	๒	๙	
๗	๕๐ - ๕๙ ปี	๔	๔	๘	
๘	๖๐ - ๖๙ ปี	๕	๔	๙	
๙	๗๐ - ๗๙ ปี	๖	๓	๙	
๑๐	๘๐ - ๘๙ ปี	๑	๐	๑	
๑๑	๙๐ - ๙๙ ปี	๑	๑	๒	
๑๒	๑๐๐ ปีขึ้นไป	๐	๐	๐	
รวม					

หมู่ที่ ๔

ลำดับ	ช่วงอายุ	เพศชาย (คน)	เพศหญิง (คน)	รวม (คน)	หมายเหตุ
๑	๑ เดือน - ๖ ปี	๑๖	๒๐	๓๖	
๒	๗ - ๑๒ ปี	๑๕	๑๖	๓๑	
๓	๑๓ - ๑๗ ปี	๑๓	๑๒	๒๕	
๔	๑๘ - ๒๙ ปี	๓๗	๓๐	๖๗	
๕	๓๐ - ๓๙ ปี	๓๖	๒๙	๖๕	
๖	๔๐ - ๔๙ ปี	๓๖	๔๓	๗๙	
๗	๕๐ - ๕๙ ปี	๓๐	๓๕	๖๕	
๘	๖๐ - ๖๙ ปี	๑๙	๒๘	๔๗	
๙	๗๐ - ๗๙ ปี	๑๔	๑๒	๒๖	
๑๐	๘๐ - ๘๙ ปี	๕	๑๐	๑๕	
๑๑	๙๐ - ๙๙ ปี	๐	๔	๔	
๑๒	๑๐๐ ปีขึ้นไป	๐	๐	๐	
รวม					

หมู่ที่ ๕

ลำดับ	ช่วงอายุ	เพศชาย (คน)	เพศหญิง (คน)	รวม (คน)	หมายเหตุ
๑	๑ เดือน - ๖ ปี	๖	๖	๑๒	
๒	๗ - ๑๒ ปี	๘	๙	๑๗	
๓	๑๓ - ๑๗ ปี	๙	๘	๑๗	
๔	๑๘ - ๒๙ ปี	๒๒	๒๒	๔๔	
๕	๓๐ - ๓๙ ปี	๒๑	๒๔	๔๕	
๖	๔๐ - ๔๙ ปี	๙	๒๑	๓๐	
๗	๕๐ - ๕๙ ปี	๒๐	๒๒	๔๒	
๘	๖๐ - ๖๙ ปี	๗	๑๓	๒๐	
๙	๗๐ - ๗๙ ปี	๗	๕	๑๒	
๑๐	๘๐ - ๘๙ ปี	๒	๕	๗	
๑๑	๙๐ - ๙๙ ปี	๐	๓	๓	
๑๒	๑๐๐ ปีขึ้นไป	๐	๐	๐	
รวม					

หมู่ที่ ๖

ลำดับ	ช่วงอายุ	เพศชาย (คน)	เพศหญิง (คน)	รวม (คน)	หมายเหตุ
๑	๑ เดือน - ๖ ปี	๑๓	๑๒	๒๕	
๒	๗ - ๑๒ ปี	๑๘	๑๖	๓๔	
๓	๑๓ - ๑๗ ปี	๘	๑๒	๒๐	
๔	๑๘ - ๒๙ ปี	๒๖	๒๖	๕๒	
๕	๓๐ - ๓๙ ปี	๔๖	๓๑	๗๗	
๖	๔๐ - ๔๙ ปี	๒๘	๓๓	๖๑	
๗	๕๐ - ๕๙ ปี	๓๔	๓๑	๖๕	
๘	๖๐ - ๖๙ ปี	๑๐	๒๖	๓๖	
๙	๗๐ - ๗๙ ปี	๑๘	๑๖	๓๔	
๑๐	๘๐ - ๘๙ ปี	๒	๕	๗	
๑๑	๙๐ - ๙๙ ปี	๐	๐	๐	
๑๒	๑๐๐ ปีขึ้นไป	๐	๐	๐	
รวม					

หมู่ที่ ๗

ลำดับ	ช่วงอายุ	เพศชาย (คน)	เพศหญิง (คน)	รวม (คน)	หมายเหตุ
๑	๑ เดือน - ๖ ปี	๕	๖	๑๑	
๒	๗ - ๑๒ ปี	๓	๗	๑๐	
๓	๑๓ - ๑๗ ปี	๑๑	๕	๑๖	
๔	๑๘ - ๒๙ ปี	๑๑	๘	๑๙	
๕	๓๐ - ๓๙ ปี	๑๘	๙	๒๗	
๖	๔๐ - ๔๙ ปี	๑๑	๑๖	๒๗	
๗	๕๐ - ๕๙ ปี	๑๐	๑๔	๒๔	
๘	๖๐ - ๖๙ ปี	๖	๘	๑๔	
๙	๗๐ - ๗๙ ปี	๒	๘	๑๐	
๑๐	๘๐ - ๘๙ ปี	๑	๕	๖	
๑๑	๙๐ - ๙๙ ปี	๐	๑	๑	
๑๒	๑๐๐ ปีขึ้นไป	๐	๐	๐	
รวม					

หมู่ที่ ๘

ลำดับ	ช่วงอายุ	เพศชาย (คน)	เพศหญิง (คน)	รวม (คน)	หมายเหตุ
๑	๑ เดือน - ๖ ปี	๒๑	๗	๒๘	
๒	๗ - ๑๒ ปี	๒๔	๑๓	๓๗	
๓	๑๓ - ๑๗ ปี	๑๘	๑๓	๓๑	
๔	๑๘ - ๒๙ ปี	๓๗	๔๒	๗๙	
๕	๓๐ - ๓๙ ปี	๓๐	๔๑	๗๑	
๖	๔๐ - ๔๙ ปี	๓๖	๕๔	๙๐	
๗	๕๐ - ๕๙ ปี	๒๕	๒๙	๕๔	
๘	๖๐ - ๖๙ ปี	๒๘	๓๓	๖๑	
๙	๗๐ - ๗๙ ปี	๑๔	๑๙	๓๓	
๑๐	๘๐ - ๘๙ ปี	๕	๙	๑๔	
๑๑	๙๐ - ๙๙ ปี	๐	๓	๓	
๑๒	๑๐๐ ปีขึ้นไป	๐	๑	๑	
รวม					

หมู่ที่ ๙

ลำดับ	ช่วงอายุ	เพศชาย (คน)	เพศหญิง (คน)	รวม (คน)	หมายเหตุ
๑	๑ เดือน - ๖ ปี	๒๘	๒๖	๕๔	
๒	๗ - ๑๒ ปี	๒๖	๒๕	๕๑	
๓	๑๓ - ๑๗ ปี	๒๗	๑๓	๔๐	
๔	๑๘ - ๒๙ ปี	๔๕	๕๑	๙๖	
๕	๓๐ - ๓๙ ปี	๕๑	๕๙	๑๑๐	
๖	๔๐ - ๔๙ ปี	๖๖	๔๘	๑๑๔	
๗	๕๐ - ๕๙ ปี	๓๖	๔๖	๘๒	
๘	๖๐ - ๖๙ ปี	๓๙	๓๙	๗๘	
๙	๗๐ - ๗๙ ปี	๑๒	๒๑	๓๓	
๑๐	๘๐ - ๘๙ ปี	๓	๔	๗	
๑๑	๙๐ - ๙๙ ปี	๓	๑	๔	
๑๒	๑๐๐ ปีขึ้นไป	๐	๐	๐	
รวม					

หมู่ที่ ๑๐

ลำดับ	ช่วงอายุ	เพศชาย (คน)	เพศหญิง (คน)	รวม (คน)	หมายเหตุ
๑	๑ เดือน - ๖ ปี	๓	๐	๓	
๒	๗ - ๑๒ ปี	๑	๑	๒	
๓	๑๓ - ๑๗ ปี	๔	๒	๖	
๔	๑๘ - ๒๙ ปี	๒	๑	๓	
๕	๓๐ - ๓๙ ปี	๕	๑	๖	
๖	๔๐ - ๔๙ ปี	๗	๘	๑๕	
๗	๕๐ - ๕๙ ปี	๔	๑	๕	
๘	๖๐ - ๖๙ ปี	๒	๕	๗	
๙	๗๐ - ๗๙ ปี	๑	๔	๕	
๑๐	๘๐ - ๘๙ ปี	๔	๒	๖	
๑๑	๙๐ - ๙๙ ปี	๐	๐	๐	
๑๒	๑๐๐ ปีขึ้นไป	๐	๐	๐	
รวม					

หมู่ที่ ๑๑

ลำดับ	ช่วงอายุ	เพศชาย (คน)	เพศหญิง (คน)	รวม (คน)	หมายเหตุ
๑	๑ เดือน - ๖ ปี	๕	๑	๖	
๒	๗ - ๑๒ ปี	๐	๓	๓	
๓	๑๓ - ๑๗ ปี	๒	๓	๕	
๔	๑๘ - ๒๙ ปี	๖	๘	๑๔	
๕	๓๐ - ๓๙ ปี	๗	๕	๑๒	
๖	๔๐ - ๔๙ ปี	๘	๗	๑๕	
๗	๕๐ - ๕๙ ปี	๖	๗	๑๓	
๘	๖๐ - ๖๙ ปี	๔	๔	๘	
๙	๗๐ - ๗๙ ปี	๒	๔	๖	
๑๐	๘๐ - ๘๙ ปี	๒	๑	๓	
๑๑	๙๐ - ๙๙ ปี	๐	๐	๐	
๑๒	๑๐๐ ปีขึ้นไป	๐	๐	๐	
รวม					

หมู่ที่ ๑๒

ลำดับ	ช่วงอายุ	เพศชาย (คน)	เพศหญิง (คน)	รวม (คน)	หมายเหตุ
๑	๑ เดือน - ๖ ปี	๑๖	๑๕	๓๑	
๒	๗ - ๑๒ ปี	๙	๑๒	๒๑	
๓	๑๓ - ๑๗ ปี	๑๙	๘	๒๗	
๔	๑๘ - ๒๙ ปี	๓๐	๒๗	๕๗	
๕	๓๐ - ๓๙ ปี	๒๕	๒๗	๕๒	
๖	๔๐ - ๔๙ ปี	๓๒	๒๗	๕๙	
๗	๕๐ - ๕๙ ปี	๓๑	๓๑	๖๒	
๘	๖๐ - ๖๙ ปี	๔	๕	๙	
๙	๗๐ - ๗๙ ปี	๔	๕	๙	
๑๐	๘๐ - ๘๙ ปี	๕	๗	๑๒	
๑๑	๙๐ - ๙๙ ปี	๑	๒	๓	
๑๒	๑๐๐ ปีขึ้นไป	๐	๐	๐	
รวม					

หมู่ที่ ๑๓

ลำดับ	ช่วงอายุ	เพศชาย (คน)	เพศหญิง (คน)	รวม (คน)	หมายเหตุ
๑	๑ เดือน - ๖ ปี	๕	๒๐	๒๕	
๒	๗ - ๑๒ ปี	๖	๗	๑๓	
๓	๑๓ - ๑๗ ปี	๑๑	๘	๑๙	
๔	๑๘ - ๒๙ ปี	๑๔	๒๐	๓๔	
๕	๓๐ - ๓๙ ปี	๒๐	๑๘	๓๘	
๖	๔๐ - ๔๙ ปี	๑๘	๑๕	๓๓	
๗	๕๐ - ๕๙ ปี	๑๔	๑๔	๒๘	
๘	๖๐ - ๖๙ ปี	๑๑	๗	๑๘	
๙	๗๐ - ๗๙ ปี	๑	๘	๙	
๑๐	๘๐ - ๘๙ ปี	๒	๓	๕	
๑๑	๙๐ - ๙๙ ปี	๐	๑	๑	
๑๒	๑๐๐ ปีขึ้นไป	๐	๐	๐	
รวม					

หมู่ที่ ๑๔

ลำดับ	ช่วงอายุ	เพศชาย (คน)	เพศหญิง (คน)	รวม (คน)	หมายเหตุ
๑	๑ เดือน - ๖ ปี	๓	๑	๔	
๒	๗ - ๑๒ ปี	๒	๒	๔	
๓	๑๓ - ๑๗ ปี	๒	๒	๔	
๔	๑๘ - ๒๙ ปี	๗	๗	๑๔	
๕	๓๐ - ๓๙ ปี	๓	๓	๖	
๖	๔๐ - ๔๙ ปี	๗	๖	๑๓	
๗	๕๐ - ๕๙ ปี	๓	๒	๕	
๘	๖๐ - ๖๙ ปี	๕	๓	๘	
๙	๗๐ - ๗๙ ปี	๓	๓	๖	
๑๐	๘๐ - ๘๙ ปี	๐	๑	๑	
๑๑	๙๐ - ๙๙ ปี	๐	๐	๐	
๑๒	๑๐๐ ปีขึ้นไป	๐	๐	๐	
รวม					

หมู่ที่ ๑๕

ลำดับ	ช่วงอายุ	เพศชาย (คน)	เพศหญิง (คน)	รวม (คน)	หมายเหตุ
๑	๑ เดือน - ๖ ปี	๙	๑๐	๑๙	
๒	๗ - ๑๒ ปี	๑๓	๑๓	๒๖	
๓	๑๓ - ๑๗ ปี	๑๐	๑๒	๒๒	
๔	๑๘ - ๒๙ ปี	๒๕	๒๑	๔๖	
๕	๓๐ - ๓๙ ปี	๒๒	๓๒	๕๔	
๖	๔๐ - ๔๙ ปี	๓๔	๓๘	๗๒	
๗	๕๐ - ๕๙ ปี	๒๙	๒๓	๕๒	
๘	๖๐ - ๖๙ ปี	๑๓	๒๓	๓๖	
๙	๗๐ - ๗๙ ปี	๑๑	๑๒	๒๓	
๑๐	๘๐ - ๘๙ ปี	๓	๘	๑๑	
๑๑	๙๐ - ๙๙ ปี	๐	๑	๑	
๑๒	๑๐๐ ปีขึ้นไป	๐	๐	๐	
รวม					

หมู่ที่ ๑๖

ลำดับ	ช่วงอายุ	เพศชาย (คน)	เพศหญิง (คน)	รวม (คน)	หมายเหตุ
๑	๑ เดือน - ๖ ปี	๑๑	๗	๑๘	
๒	๗ - ๑๒ ปี	๑๔	๒	๑๖	
๓	๑๓ - ๑๗ ปี	๖	๑๑	๑๗	
๔	๑๘ - ๒๙ ปี	๒๗	๒๐	๔๗	
๕	๓๐ - ๓๙ ปี	๑๙	๒๓	๔๒	
๖	๔๐ - ๔๙ ปี	๒๔	๒๔	๔๘	
๗	๕๐ - ๕๙ ปี	๒๒	๒๑	๔๓	
๘	๖๐ - ๖๙ ปี	๑๖	๑๔	๓๐	
๙	๗๐ - ๗๙ ปี	๑๐	๑๓	๒๓	
๑๐	๘๐ - ๘๙ ปี	๗	๔	๑๑	
๑๑	๙๐ - ๙๙ ปี	๐	๑	๑	
๑๒	๑๐๐ ปีขึ้นไป	๐	๐	๐	
รวม					

หมู่ที่ ๑๗

ลำดับ	ช่วงอายุ	เพศชาย (คน)	เพศหญิง (คน)	รวม (คน)	หมายเหตุ
๑	๑ เดือน - ๖ ปี	๒๘	๑๘	๔๖	
๒	๗ - ๑๒ ปี	๑๕	๑๖	๓๑	
๓	๑๓ - ๑๗ ปี	๑๖	๓	๓๙	
๔	๑๘ - ๒๙ ปี	๔๕	๔๔	๘๙	
๕	๓๐ - ๓๙ ปี	๓๑	๓๑	๖๒	
๖	๔๐ - ๔๙ ปี	๔๑	๔๒	๘๓	
๗	๕๐ - ๕๙ ปี	๓๗	๓๓	๗๐	
๘	๖๐ - ๖๙ ปี	๑๘	๗	๒๕	
๙	๗๐ - ๗๙ ปี	๕	๙	๑๔	
๑๐	๘๐ - ๘๙ ปี	๓	๖	๙	
๑๑	๙๐ - ๙๙ ปี	๑	๐	๑	
๑๒	๑๐๐ ปีขึ้นไป	๐	๐	๐	
รวม					

หมู่ที่ ๑๘

ลำดับ	ช่วงอายุ	เพศชาย (คน)	เพศหญิง (คน)	รวม (คน)	หมายเหตุ
๑	๑ เดือน - ๖ ปี	๑๖	๑๒	๒๘	
๒	๗ - ๑๒ ปี	๑๒	๙	๒๑	
๓	๑๓ - ๑๗ ปี	๑๖	๑๑	๒๗	
๔	๑๘ - ๒๙ ปี	๒๒	๒๐	๔๒	
๕	๓๐ - ๓๙ ปี	๓๐	๒๘	๕๘	
๖	๔๐ - ๔๙ ปี	๑๗	๒๕	๔๒	
๗	๕๐ - ๕๙ ปี	๑๘	๒๒	๔๐	
๘	๖๐ - ๖๙ ปี	๑๘	๑๖	๓๔	
๙	๗๐ - ๗๙ ปี	๔	๕	๙	
๑๐	๘๐ - ๘๙ ปี	๕	๒	๗	
๑๑	๙๐ - ๙๙ ปี	๐	๑	๑	
๑๒	๑๐๐ ปีขึ้นไป	๐	๐	๐	
รวม					

หมู่ที่ ๑๙

ลำดับ	ช่วงอายุ	เพศชาย (คน)	เพศหญิง (คน)	รวม (คน)	หมายเหตุ
๑	๑ เดือน - ๖ ปี	๑๕	๑๐	๒๕	
๒	๗ - ๑๒ ปี	๑๘	๘	๒๖	
๓	๑๓ - ๑๗ ปี	๑๔	๑๑	๒๕	
๔	๑๘ - ๒๙ ปี	๓๑	๓๐	๖๑	
๕	๓๐ - ๓๙ ปี	๒๙	๑๘	๔๗	
๖	๔๐ - ๔๙ ปี	๒๐	๒๕	๔๕	
๗	๕๐ - ๕๙ ปี	๓๑	๓๔	๖๕	
๘	๖๐ - ๖๙ ปี	๑๓	๑๖	๒๙	
๙	๗๐ - ๗๙ ปี	๕	๖	๑๑	
๑๐	๘๐ - ๘๙ ปี	๗	๗	๑๔	
๑๑	๙๐ - ๙๙ ปี	๑	๒	๓	
๑๒	๑๐๐ ปีขึ้นไป	๐	๐	๐	
รวม					

หมายเหตุ : ข้อมูลประชากรจากสำนักบริหารการทะเบียน กรมการปกครอง ของเดือน มกราคม พ.ศ. ๒๕๖๔

ประชากรและครัวเรือน

ประชากรทั้งสิ้น ๕,๓๒๗ คน แยกเป็นเพศชาย ๒,๖๓๗ คน เพศหญิง ๒,๖๙๐ คน จำนวนครัวเรือน ๑,๙๕๒ ครัวเรือน

๔. สภาพทางสังคม

๔.๑ การศึกษา

๑. โรงเรียนประถมศึกษา
 - โรงเรียนวัดอัมพาวาส
 - โรงเรียนวัดราษฎร์อรุณ
 - โรงเรียนบ้านควนตะวันออก
 - โรงเรียนบ้านสะพานยูงจำนวน ๔ แห่ง
๒. โรงเรียนมัธยมศึกษา จำนวน - แห่ง
๓. โรงเรียนอาชีวศึกษา จำนวน - แห่ง
๔. โรงเรียน/สถาบันชั้นสูง จำนวน - แห่ง

๔.๒ สาธารณสุข

๑. โรงพยาบาลของรัฐขนาด ๑๐๐ เตียง จำนวน - แห่ง
๒. โรงพยาบาลส่งเสริมสุขภาพตำบลนาพญา จำนวน ๑ แห่ง
๓. โรงพยาบาลส่งเสริมสุขภาพบ้านเขาดิน จำนวน ๑ แห่ง
๔. ศูนย์อาสาสมัครสาธารณสุขประจำหมู่บ้าน จำนวน ๑๙ หมู่บ้าน
๕. ศูนย์อาสาสมัครสาธารณสุขประจำหมู่บ้าน จำนวน ๑๙ หมู่บ้าน
๖. สถานพยาบาลเอกชน จำนวน - แห่ง
๗. ร้านขายยาแผนปัจจุบัน จำนวน - แห่ง
๘. อัตราการมีและใช้ส้วมราดน้ำ จำนวนร้อยละ ๑๐๐

๔.๓ อาชญากรรม

๑. ป้อมตำรวจสายตรวจประจำตำบล จำนวน ๑ แห่ง
๒. สถานีดับเพลิง จำนวน - แห่ง
๓. ตู้ยามประจำหมู่บ้าน จำนวน - แห่ง

๔.๔ ยาเสพติด

-

๔.๕ การสังคมสงเคราะห์

๑. ศูนย์สังคมสงเคราะห์ จำนวน ๙ แห่ง

๕. ระบบบริการพื้นฐาน

๕.๑ การคมนาคมขนส่ง (ทางบก,ทางน้ำ,ทางราง ฯลฯ)

พื้นที่ของตำบลนาพญา มีเส้นทางคมนาคมที่คนในพื้นที่ตำบลใช้เป็นเส้นทางหลักติดต่อกับอำเภอหลังสวน คือทางหลวงแผ่นดินหมายเลข ๔๑๓๔ (สายหลังสวน - ละแม) ทางหลวงสายนี้ได้ตัดไปทางทิศเหนือ-ใต้ และแนวถนนอยู่ทางพื้นที่ด้านตะวันตกของตำบลซึ่งแบ่งเขตการปกครองระหว่างตำบลนาพญาและตำบลบ้านควน ทางหลวงชนบทสาย นาพญา - บางมัน - ชายทะเล ทางหลวงชนบทสายทุ่งโน - หาดสูง โดยมีถนนสายซอยในพื้นที่ตำบลเชื่อมต่อใช้ในการคมนาคม เข้าถึงทั้ง ๑๙ หมู่บ้าน

๕.๒ การไฟฟ้า

ตำบลนาพญาไม่มีไฟฟ้าเข้าถึงทุกหมู่บ้านแต่ไม่ครอบคลุมทั้งหมด เนื่องจากบางครอบครัวไฟฟ้ายังเข้าไม่ถึง ราษฎรบางรายจะเดินสายไฟเป็นระยะทางไกลๆเข้าไปใช้เอง

๕.๓ การประปา

ประปาองค์การบริหารส่วนตำบลนาพญา ๑๙ แห่ง จำนวน ๑,๒๔๕ ครัวเรือน

๕.๔ โทรศัพท์

๑. ตู้โทรศัพท์ - แห่ง
๒. หอกระจายข่าวประจำหมู่บ้าน ๖ แห่ง
 - ใช้ประโยชน์ได้ ๓ แห่ง
 - ชำรุด ๓ แห่ง

๕.๕ ระบบโลจิสติกส์ (Logistics) หรือการขนส่ง

๑. ที่ทำการไปรษณีย์โทรเลข ๑ แห่ง

๖. ระบบเศรษฐกิจ

๖.๑ การเกษตร

ประชากรส่วนใหญ่ประกอบอาชีพเกษตรกรรม โดยมียางพาราและปาล์มน้ำมันเป็นพืชเศรษฐกิจหลักของตำบลนาพญา พื้นที่ทำการเกษตรมีจำนวนทั้งหมด ๔๑,๔๙๒.๕ ไร่

๖.๒ การประมง

ประชากรประกอบอาชีพประมง ส่วนใหญ่จะอยู่ในบริเวณ หมู่ที่ ๑๕ และหมู่ที่ ๑๖ และประกอบอาชีพประมงน้ำจืด จับสัตว์น้ำจากแหล่งน้ำตามธรรมชาติ

๖.๓ การปศุสัตว์

๑. เกษตรกร เลี้ยงโคเนื้อ	จำนวน	๓๑๔	ตัว
๒. เกษตรกร เลี้ยงกระบือ	จำนวน	๗	ตัว
๓. เกษตรกร เลี้ยงสุกร	จำนวน	๔๓๑	ตัว
๔. เกษตรกร เลี้ยงไก่	จำนวน	๒๓,๘๓๔	ตัว
๕. เกษตรกร เลี้ยงเป็ด	จำนวน	๖๖๙	ตัว
๖. เกษตรกร เลี้ยงแพะ	จำนวน	๓๔	ตัว
๗. เกษตรกร เลี้ยงนกกระทา	จำนวน	๑,๕๘๐	ตัว

หมายเหตุ ข้อมูล ณ วันที่ ๗ เมษายน พ.ศ. ๒๕๖๓

๖.๔ การบริการ

๑. ปั้มน้ำมัน (นายสมหมาย เพ็ญนคร หมู่ที่ ๑๖) จำนวน ๑ แห่ง
๒. โรงแรม (กุ้เกียรติบ้านพัก) จำนวน ๑ แห่ง

๖.๕ การท่องเที่ยว

๑. หาดคอเขา หมู่ที่ ๑๕
๒. ป่าชายเลน หมู่ที่ ๑๕ และหมู่ที่ ๑๖

๖.๖ อุตสาหกรรม

๑. บริษัทปาล์มน้ำมัน เอสพีโอ อะโกรอินดัสตรีส์ จำกัด

๖.๗ การพาณิชย์และกลุ่มอาชีพ

๑. กลุ่มทำกะปิบ้านบางมัน
๒. กลุ่มธนาคารปูม้า
๓. กลุ่มประมงพื้นบ้าน
๔. กลุ่มออมทรัพย์
๕. กลุ่มแปรรูปปุ๋ย
๖. กลุ่มเกษตรกรทำสวนนาพญา

๗. กลุ่มกองทุนหมู่บ้าน

๖.๘ แรงงาน

ไม่มี

๗. ศาสนา ประเพณี วัฒนธรรม

๗.๑ การนับถือศาสนา

ประชากรในพื้นที่ตำบลนาพญา นับถือศาสนาพุทธเป็นหลัก โดยมีวัดและสำนักสงฆ์ จำนวน ๕ แห่ง

๑. วัดนาบุญ
๒. วัดอัมพาวาส
๓. วัดราษฎร์อรุณวาริ
๔. วัดคอเขา(วัดเทพนิมิต)
๕. สำนักสงฆ์นาพญาธรรมาธาราม

๗.๒ ประเพณีและงานประจำปี

๑. จัดแห่เรือพระบกเพื่อเข้าร่วมงานประเพณีแห่พระแข่งเรือ อำเภอหลังสวน
๒. จัดแข่งเรือ ๒ ฝีพาย ในงานประเพณีวันสงกรานต์ หมู่ที่ ๖

๗.๓ ภูมิปัญญาท้องถิ่น ภาษาถิ่น

๑. หมอรักษากระดูก รักษาโดย นางสมพร สุดใจ หมู่ที่ ๙

๗.๔ OTOP สินค้าพื้นเมืองและของที่ระลึก

ไม่มี

๘. ทรัพยากรธรรมชาติ

๘.๑ น้ำ

สภาพลุ่มน้ำของตำบลนาพญา ประกอบด้วยลำคลองสายสั้นๆ ที่ไหลจากทิศตะวันตกลงสู่ทางทิศตะวันออกเฉียงใต้ โดยมีส่วนน้ำที่สำคัญ ดังนี้

๑. คลองน้ำขาว มีความยาวประมาณ ๖ กิโลเมตร ซึ่งไหลจากตำบลบ้านควนและไหลผ่านหมู่บ้านต่างๆ ของตำบลนาพญา คือ หมู่ที่ ๑,๒,๓,๔,๘,๑๐ และ ๑๔
๒. คลองตำเสา มีความยาวประมาณ ๖ กิโลเมตร ซึ่งไหลมาจากตำบลทุ่งหลวง อำเภอละแม และไหลผ่านหมู่บ้านต่างๆ ของตำบลนาพญา คือ หมู่ที่ ๔,๕,๖,๗,๑๒ และ ๑๓
๓. คลองราง มีความยาวประมาณ ๓ กิโลเมตร ซึ่งไหลมาจากตำบลพ้อแดง และไหลผ่านหมู่บ้านต่างๆ ของตำบลนาพญา คือ หมู่ที่ ๑๔
๔. คลองต้นพิบูล มีความยาวประมาณ ๖ กิโลเมตร ซึ่งไหลมาจากตำบลบ้านควน และไหลผ่านหมู่บ้านต่างๆ ของตำบลนาพญา คือ หมู่ที่ ๑๑,๑๐ และหมู่ที่ ๑๔
๕. คลองขนาดล่าง มีความยาวประมาณ ๔ กิโลเมตร ซึ่งไหลมาจากตำบลบ้านควน และไหลผ่านหมู่บ้านต่างๆ ของตำบลนาพญา คือ หมู่ที่ ๖,๕,๑๓ และหมู่ที่ ๔
๖. คลองบางมัน มีความยาวประมาณ ๓ กิโลเมตร ไหลผ่านหมู่บ้าน หมู่ที่ ๑๖
๗. ห้วยลิก ไหลผ่านหมู่บ้าน หมู่ที่ ๕,๗,๑๓,๔,๘ และหมู่ที่ ๑๗
๘. ห้วยจระเข้ ไหลผ่านหมู่บ้าน หมู่ที่ ๑๗
๙. ห้วยกรวด ไหลผ่านหมู่บ้าน หมู่ที่ ๕,๑๘ และหมู่ที่ ๑๕
๑๐. ห้วยควนตะวันออก ไหลผ่านหมู่บ้าน หมู่ที่ ๔
๑๑. คลองซัง ไหลผ่านหมู่บ้าน หมู่ที่ ๒ และหมู่ที่ ๑
๑๒. ห้วยปริง ไหลผ่านหมู่บ้าน หมู่ที่ ๙ และหมู่ที่ ๘

๑๓. บ่อบาดาล	จำนวน ๑๙ แห่ง
๑๔. บ่อน้ำ/สระน้ำ	จำนวน ๒ แห่ง
๑๕. จำนวนประปาหมู่บ้าน/ภูเขา/อื่นๆ	จำนวน ๓ แห่ง
๑๖. ฝายน้ำล้น	จำนวน ๑๑ แห่ง
๑๗. สระเก็บน้ำ	จำนวน ๓ แห่ง

๘.๒ ป่าไม้

ตำบลนาพญามีลักษณะพันธุ์และป่าไม้ของตำบลนาพญา ดังนี้

ป่าบก มีลักษณะเป็นป่ารกทึบมีจำนวนและชนิดพันธุ์ไม้หลากหลายมีต้นไม้หลายชั้นความสูงมีไม้ในวงศ์ไม้ยางเป็นไม้เด่นและอยู่ชั้นบนสุด ถัดมาเป็นไม้ชั้นรองซึ่งเป็นทั้งไม้ต้น ไม้พุ่ม รวมทั้งไม้ตระกูลปาล์มบนต้นไม้จะมีไม้พวกกาฝาก เถาวัลย์ เฟิร์นและมอส ขึ้นอยู่ทั่วไป พื้นที่ป่ามีเศษกิ่งไม้ ใบไม้และอินทรีย์วัตถุจำนวนมาก แสงแดดส่องถึงพื้นดินน้อยมาก แต่ทั้งนี้มีการบุกรุกทำลายจากราษฎรเพื่อเข้าครอบครองที่ดินทำการเกษตรและที่อยู่อาศัย

ป่าชายเลน มีลักษณะเป็นป่าที่มีกลุ่มพันธุ์ไม้ขึ้นอยู่ตามชายฝั่งทะเล มีลักษณะเป็นอ่าวและมีปากลำคลองไหลลงสู่ทะเล ซึ่งพันธุ์ไม้ที่สำคัญของป่าชายเลน ได้แก่ ไม้โกงกาง ไม้แสม ไม้ถั่ว ไม้โปรง ไม้ตะบูน ไม้ตาตุ่ม เป็นต้น แต่ในปัจจุบันป่าชายเลนในพื้นที่ตำบลมีพื้นที่ลดลง เนื่องจากมีการขยายตัวของธุรกิจการทำนากุ้ง มีลักษณะรายละเอียด ดังนี้

๑. สวนป่านาพญา
๒. ป่าพรุ
๓. ป่าชายเลน
๔. ป่าพังกัสต์
๕. ป่าทุ่งเลี้ยงสัตว์

๘.๓ ภูเขา

๑. เขาควนปลา
๒. เขาควนปลา
๓. เขานาบุญ
๔. เขาหัววัว

๘.๔ คุณภาพของทรัพยากรธรรมชาติที่สำคัญขององค์กรปกครองส่วนท้องถิ่น

ตำบลนาพญามีการรณรงค์ส่งเสริมและสนับสนุนให้ประชาชนมีส่วนร่วมในการสงวน บำรุงรักษา และใช้ประโยชน์จากทรัพยากรธรรมชาติและควมหลากหลายทางชีวภาพอย่างสมดุล ดังนี้

๑. ป่าชายเลน หมู่ที่ ๑๕ และหมู่ที่ ๑๖
๒. หาดคอเขา หมู่ที่ ๑๕

๙. อื่นๆ

อำนาจหน้าที่ขององค์การบริหารส่วนตำบลตามพระราชบัญญัติสภาตำบลและองค์การบริหารส่วนตำบล พ.ศ.๒๕๓๗ แก้ไขเพิ่มเติม ฉบับที่ ๗ พ.ศ.๒๕๖๒

มาตราที่ ๖๖ องค์การบริหารส่วนตำบลมีอำนาจหน้าที่ในการพัฒนาตำบลทั้งในด้านเศรษฐกิจ สังคมและวัฒนธรรม

มาตราที่ ๖๗ ภายใต้บังคับแห่งกฎหมาย องค์การบริหารส่วนตำบล มีหน้าที่ต้องทำในเขต องค์การบริหารส่วนตำบล ดังต่อไปนี้

- (๑) จัดให้มีและบำรุงรักษาทางน้ำและทางบก
- (๒) รักษาความสะอาดของถนน ทางน้ำ ทางเดิน และที่สาธารณะรวมทั้งกำจัดมูลฝอยและสิ่งปฏิกูล
- (๓) ป้องกันโรคและระงับโรคติดต่อ
- (๔) ป้องกันและบรรเทาสาธารณภัย
- (๕) ส่งเสริมการศึกษา ศาสนา และวัฒนธรรม
- (๖) ส่งเสริมการพัฒนาสตรี เด็ก เยาวชน ผู้สูงอายุ และผู้พิการ
- (๗) คุ้มครอง ดูแล และบำรุงรักษาทรัพยากรธรรมชาติและสิ่งแวดล้อม
- (๘) บำรุงรักษาศิลปะ จารีตประเพณี ภูมิปัญญาท้องถิ่น และวัฒนธรรมอันดีของท้องถิ่น ปฏิบัติหน้าที่อื่นตามที่ทางราชการมอบหมายโดยจัดสรรงบประมาณหรือบุคลากรให้ตามความจำเป็นและสมควร

มาตรา ๖๘ ภายใต้บังคับแห่งกฎหมาย องค์การบริหารส่วนตำบลอาจจัดทำกิจกรรมในเขต องค์การบริหารส่วนตำบล ดังต่อไปนี้

- (๑) ให้น้ำเพื่อการอุปโภค - บริโภค และการเกษตร
 ให้มีและบำรุงการไฟฟ้าหรือแสงสว่างโดยวิธีอื่น
- (๒) ให้มีและบำรุงรักษาทางระบายน้ำ
- (๓) ให้มีและบำรุงสถานที่ประชุม การกีฬา การพักผ่อนหย่อนใจและสวนสาธารณะ
- (๔) ให้มีและส่งเสริมกลุ่มเกษตรกรและกิจการสหกรณ์
- (๕) ส่งเสริมให้มีอุตสาหกรรมในครอบครัว
- (๖) บำรุงและส่งเสริมการประกอบอาชีพของราษฎร
- (๗) การคุ้มครองดูแลและรักษาทรัพย์สินอันเป็นสาธารณะสมบัติของแผ่นดิน
- (๘) หาผลประโยชน์จากทรัพย์สินขององค์การบริหารส่วนตำบล
- (๙) ให้มีตลาด ท่าเทียบเรือ และท่าข้าม
- (๑๐) กิจการเกี่ยวกับการพาณิชย์
- (๑๑) การท่องเที่ยว
- (๑๒) การผังเมือง

ศักยภาพภายในองค์การบริหารส่วนตำบลนาพญา
โครงสร้างและส่วนราชการภายในองค์การบริหารส่วนตำบลนาพญา

จำนวนบุคลากร

✳ จำนวน	๓๒	คน
✳ ตำแหน่งในสำนักงานปลัดองค์การบริหารส่วนตำบล	๑๖	คน
✳ ตำแหน่งในกองคลัง	๘	คน
✳ ตำแหน่งในกองช่าง	๘	คน

ระดับการศึกษา

ประถมศึกษา	๓	คน
มัธยมศึกษา/อาชีวศึกษา	๑๓	คน
ปริญญาตรี	๑๐	คน
สูงกว่าปริญญาตรี	๕	คน

ปลัดองค์การบริหารส่วนตำบล/รองปลัดองค์การบริหารส่วนตำบล

๑. นายนิติภูมิ ทองรอด	นักบริหารงานท้องถิ่น ระดับกลาง
๒. นายกษิตศิ แสงไสย	นักบริหารงานท้องถิ่น ระดับต้น

สำนักปลัดองค์การบริหารส่วนตำบล

๑. นางสาวสุมพร ศรีเวชนันต์	นักบริหารงานทั่วไป ระดับต้น
๒. นางมนัชญา ระฆังทอง	นักพัฒนาชุมชน ชำนาญการ
๓. นายบัณฑิต บุญทวี	เจ้าพนักงานป้องกันและบรรเทาสาธารณภัย ชำนาญงาน
๔. นางดวงพร มีสมบัติ	เจ้าพนักงานธุรการ ชำนาญงาน
๕. นายวัฒนา ศรีมงคล	นักทรัพยากรบุคคล ชำนาญการ
๖. นายสมหวัง ยิ่งสถิตย์	พนักงานชั้นเครื่องจักรกลขนาดเบา
๗. นายวินัย สะละ	พนักงานขับรถยนต์
๘. นางกนกวรรณ ธีรวิริยาภรณ์	คนสวน
๙. นายปรีชา ขำอนันต์	พนักงานดับเพลิง
๑๐. นายธีรพงษ์ สุมาลัย	พนักงานดับเพลิง
๑๑. นางสาวธนิสา ฤกษ์มาก	ผู้ช่วยนักวิเคราะห์นโยบายและแผน
๑๒. นางสาวลออรัตน์ ไทยปาน	ผู้ช่วยเจ้าพนักงานธุรการ
๑๓. นางสาวดาววัลย์ ปานเปีย	นักการ
๑๔. นางสาวกฤษณี นาคสวัสดิ์	ผู้ช่วยนักจัดการงานทั่วไป
๑๕. นายเรวัตร์ วิจิตร	ยาม

กองคลัง

๑. นางธนภฤตา ล้อมนวล	นักบริหารงานคลัง ระดับต้น
๒. นางสาวอังคณา ทิพย์วิเศษ	นักวิชาการพัสดุ ชำนาญการ
๓. นางสาวพวงผกา ย้อยสวัสดิ์	นักวิชาการเงินและบัญชี ชำนาญการ
๔. นางปราณี เสนาคณิต	เจ้าพนักงานการเงินและบัญชี
๕. สิบเอกประเสริฐ คงเจริญ	เจ้าพนักงานจัดเก็บรายได้
๖. นายสุริยา แดงมณี	ผู้ช่วยเจ้าพนักงานพัสดุ

๗. นางสาวชัชฎาณิชรุ้ หนูวัน	ผู้ช่วยเจ้าพนักงานธุรการ
๘. นายไพฑูรย์ ทองพิทักษ์	คนงานทั่วไป

กองช่าง

๑. นายศุภชัย สอนสุทธิ	นักบริหารงานช่าง ระดับต้น
๒. นางสาวเสาวลักษณ์ ดวงจันทร์	เจ้าพนักงานธุรการ ปฏิบัติงาน
๒. นายจิรพันธ์ เลี้ยวไพบูลย์	ผู้ช่วยนายช่างโยธา
๓. นายวิรัชศักดิ์ บุญทวี	ผู้ช่วยเจ้าพนักงานการประปา
๔. นางสาวอารีรัตน์ ไกรทอง	ผู้ช่วยเจ้าพนักงานธุรการ
๕. นายฉัตรชัย แดงมณี	ผู้ช่วยนายช่างไฟฟ้า
๖. นายอเนกชัย มิตรกุล	พนักงานผลิตน้ำประปา
๗. นายสุรินทร์ ทองहित	พนักงานผลิตน้ำประปา

เครื่องมือและอุปกรณ์ในการบริหารงาน

- อาสาสมัครป้องกันภัยฝ่ายพลเรือน (อปพร.) จำนวน ๑๐๕ นาย
- รถบรรทุกน้ำ จำนวน ๑ คัน
- รถยนต์สำนักงาน จำนวน ๑ คัน
- รถจักรยานยนต์ จำนวน ๓ คัน

ส่วนที่ ๒ ยุทธศาสตร์การพัฒนาระบบโครงสร้างส่วนท้องถิ่น

๑. ความสัมพันธ์ระหว่างแผนพัฒนาระดับมหภาค

๑.๑ แผนยุทธศาสตร์ชาติ ๒๐ ปี

การจัดทำแผนพัฒนาขององค์การบริหารส่วนตำบลนาพญาจะต้องมีความสัมพันธ์ระหว่างแผนยุทธศาสตร์ชาติ เพื่อขับเคลื่อนการพัฒนาประเทศไปสู่ความมั่นคง มั่งคั่ง และยั่งยืน โดยแผนยุทธศาสตร์ชาติ ๒๐ ปี โดยกรอบยุทธศาสตร์ชาติ ๒๐ ปี (พ.ศ. ๒๕๖๑ – ๒๕๘๐) ประกาศในราชกิจจานุเบกษา ๑๓ ตุลาคม พ.ศ. ๒๕๖๑ สรุปย่อได้ ดังนี้



๑. แผนยุทธศาสตร์ชาติ ๒๐ ปี (พ.ศ. ๒๕๖๑ – ๒๕๘๐)

โดยที่รัฐธรรมนูญแห่งราชอาณาจักรไทย มาตรา ๖๕ กำหนดให้รัฐ พึงจัดให้มียุทธศาสตร์ชาติเป็นเป้าหมายการพัฒนาประเทศอย่างยั่งยืน ตามหลัก ธรรมาภิบาลเพื่อใช้เป็นกรอบในการจัดทำแผนต่าง ๆ ให้สอดคล้องและบูรณาการ กันเพื่อให้เกิดเป็นพลังผลักดันร่วมกันไปสู่เป้าหมายดังกล่าว โดยให้เป็นไปตามที่ กำหนดในกฎหมายว่าด้วยการจัดทำยุทธศาสตร์ชาติ และต่อมาได้มีการตรา พระราชบัญญัติการจัดทำยุทธศาสตร์ชาติ พ.ศ. ๒๕๖๐ โดยกำหนดให้มีการแต่งตั้ง คณะกรรมการยุทธศาสตร์ชาติ เพื่อรับผิดชอบในการจัดทำร่างยุทธศาสตร์ชาติ กำหนดวิธีการมีส่วนร่วมของประชาชนในการจัดทำร่างยุทธศาสตร์ชาติ ในการ ติดตาม การตรวจสอบ และการประเมินผลรวมทั้ง กำหนดมาตรการส่งเสริม และสนับสนุนให้ประชาชนทุกภาคส่วนดำเนินการให้สอดคล้องกับยุทธศาสตร์ชาติ เพื่อให้เป็นไปตามที่กำหนดในพระราชบัญญัติการจัดทำยุทธศาสตร์ชาติ พ.ศ. ๒๕๖๐ คณะกรรมการยุทธศาสตร์ชาติ ได้แต่งตั้งคณะกรรมการจัดทำ ยุทธศาสตร์ชาติด้านต่าง ๆ รวม ๖ คณะ เพื่อรับผิดชอบในการดำเนินการจัดทำ ร่างยุทธศาสตร์ชาติให้เป็นไปตามหลักเกณฑ์ วิธีการ และเงื่อนไขที่กำหนด ตลอดจนได้จัดให้มีการรับฟังความคิดเห็นของประชาชนและหน่วยงานของรัฐ ที่เกี่ยวข้องอย่างกว้างขวาง เพื่อประกอบการจัดทำร่างยุทธศาสตร์ชาติตามที่กฎหมายกำหนด ยุทธศาสตร์ชาติ ๒๐ ปี (พ.ศ. ๒๕๖๑-๒๕๘๐) เป็นยุทธศาสตร์ชาติ ฉบับแรกของประเทศไทยตามรัฐธรรมนูญแห่งราชอาณาจักรไทย ซึ่งจะต้องนำไปสู่ การปฏิบัติเพื่อให้ประเทศไทยบรรลุวิสัยทัศน์ “ประเทศไทยมีความมั่นคง มั่งคั่ง ยั่งยืน เป็นประเทศพัฒนาแล้ว ด้วยการพัฒนาตามหลักปรัชญาของเศรษฐกิจ พอเพียง” เพื่อความสุขของคนไทยทุกคน

เพื่อให้ประเทศสามารถยกระดับการพัฒนาให้บรรลุวิสัยทัศน์และเป้าหมายการพัฒนาประเทศ จึงจำเป็นต้องกำหนดยุทธศาสตร์การพัฒนาประเทศระยะยาวที่มุ่งเน้นการสร้างสมดุลระหว่างการพัฒนา ความมั่นคง เศรษฐกิจ สังคม และสิ่งแวดล้อม ประกอบด้วย ๖ ยุทธศาสตร์ ได้แก่

๑. ยุทธศาสตร์ชาติด้านความมั่นคง
๒. ยุทธศาสตร์ชาติด้านการสร้างความสามารถในการแข่งขัน
๓. ยุทธศาสตร์ชาติด้านการพัฒนาและเสริมสร้างศักยภาพทรัพยากรมนุษย์
๔. ยุทธศาสตร์ชาติด้านการสร้างโอกาสและความเสมอภาคทางสังคม
๕. ยุทธศาสตร์ชาติด้านการสร้างการเติบโตบนคุณภาพชีวิตที่เป็นมิตรต่อสิ่งแวดล้อม
๖. ยุทธศาสตร์ชาติด้านการปรับสมดุลและพัฒนาระบบการบริหารจัดการภาครัฐ

สถานการณ์แนวโน้มในการพัฒนาประเทศ

ในปัจจุบันประเทศไทยยังคงมีประเด็นความท้าทายการพัฒนาในหลายมิติ ทั้งในมิติเศรษฐกิจที่โครงสร้างเศรษฐกิจยังไม่สามารถขับเคลื่อนด้วยนวัตกรรมอย่างเต็มที่ ผลผลิตภาพการผลิตของภาคบริการและภาคเกษตรยังอยู่ในระดับต่ำ คุณภาพและสมรรถนะของแรงงานที่ยังไม่สอดคล้องกับความต้องการในการขับเคลื่อนการพัฒนาของประเทศไทยทางสังคมที่การยกระดับรายได้ของประชาชน การแก้ปัญหาด้านความยากจนและความเหลื่อมล้ำ การพัฒนาคุณภาพการให้บริการและการขยายโอกาสในการเข้าถึงระบบบริการสาธารณะยังคงมีช่องว่างที่สามารถพัฒนาต่อไปได้ มิติสิ่งแวดล้อม ที่การฟื้นฟูและรักษาทรัพยากรธรรมชาติและสิ่งแวดล้อมยังเป็นประเด็นสำคัญสำหรับการพัฒนาประเทศอย่างยั่งยืน และมิติของการบริหารจัดการภาครัฐที่ยังขาดความต่อเนื่องและความยืดหยุ่นในการตอบสนองความต้องการในการแก้ปัญหาของประชาชนได้อย่างเต็มประสิทธิภาพ นอกจากนี้ ยังมีสถานการณ์ที่กำลังเปลี่ยนแปลงอย่างรวดเร็ว ทั้งการเปลี่ยนแปลงโครงสร้างประชากรที่มีสัดส่วนประชากรวัยแรงงานลดลงและประชากรสูงอายุเพิ่มขึ้นอย่างต่อเนื่อง ความก้าวหน้าทางวิทยาศาสตร์และเทคโนโลยีแบบก้าวกระโดด ความท้าทายใหม่ ๆ ซึ่งมาจากการเปลี่ยนแปลงเชิงโครงสร้างของความสัมพันธ์ระหว่างประเทศ ทั้งด้านความมั่นคงและเศรษฐกิจ การเชื่อมโยงกัน อย่างซับซ้อนจากการรวมกลุ่มภายในภูมิภาคและการเปิดเสรีด้านต่าง ๆ ตลอดจน การเปลี่ยนแปลงสภาพภูมิอากาศและความเสื่อมโทรมของระบบนิเวศ ซึ่งสถานการณ์ดังกล่าวจะก่อให้เกิดความท้าทายในการพัฒนาประเทศทั้งในมิติความมั่นคง เศรษฐกิจ สังคม และสิ่งแวดล้อม ดังนั้น ประเทศไทยจำเป็นต้องมีการวางแผนยุทธศาสตร์ ด้านต่าง ๆ ที่รอบคอบและครอบคลุมเพื่อเป็นกรอบในการขับเคลื่อนการพัฒนาประเทศ ให้เจริญก้าวหน้าอย่างมั่นคง มั่งคั่ง และยั่งยืน

วิสัยทัศน์ เป้าหมาย และตัวชี้วัด

วิสัยทัศน์ประเทศคือ “ประเทศไทยมีความมั่นคง มั่งคั่ง ยั่งยืน เป็นประเทศ ที่พัฒนาแล้ว ด้วยการพัฒนาตามหลักปรัชญาของเศรษฐกิจพอเพียง” โดยมีเป้าหมาย การพัฒนาประเทศ คือ “ประเทศชาติมั่นคง ประชาชนมีความสุข เศรษฐกิจพัฒนาอย่าง ต่อเนื่อง สังคมเป็นธรรม ฐานทรัพยากรธรรมชาติยั่งยืน” โดยยกระดับศักยภาพของ ประเทศในหลากหลายมิติ พัฒนานคนในทุกมิติและในทุกช่วงวัยให้เป็นคนดี เก่ง และ มีคุณภาพ สร้างโอกาสและความเสมอภาคทางสังคม สร้างการเติบโตบนคุณภาพชีวิต ที่เป็นมิตรกับสิ่งแวดล้อม และมีภาครัฐของประชาชนเพื่อประชาชนและประโยชน์ ส่วนรวม โดยการประเมินผลการพัฒนาตามยุทธศาสตร์ชาติ ประกอบด้วย

- ๑) ความอยู่ดีมีสุขของคนไทยและสังคมไทย
- ๒) ขีดความสามารถในการแข่งขัน การพัฒนาเศรษฐกิจและการกระจายรายได้
- ๓) การพัฒนาทรัพยากรมนุษย์ของประเทศ
- ๔) ความเท่าเทียมและความเสมอภาคของสังคม
- ๕) ความหลากหลายทางชีวภาพ คุณภาพสิ่งแวดล้อม และความยั่งยืนของ ทรัพยากรธรรมชาติ
- ๖) ประสิทธิภาพการบริหารจัดการและการเข้าถึงการให้บริการของภาครัฐ

การพัฒนาประเทศในช่วงระยะเวลาของยุทธศาสตร์ชาติ จะมุ่งเน้น การสร้างสมดุลระหว่างการพัฒนาเศรษฐกิจ สังคม และสิ่งแวดล้อม โดยประกอบด้วย ๖ ยุทธศาสตร์ ได้แก่ ยุทธศาสตร์ชาติด้านความมั่นคง ยุทธศาสตร์ชาติด้านการสร้าง ความสามารถในการแข่งขัน ยุทธศาสตร์ชาติด้านการพัฒนาและเสริมสร้างศักยภาพทรัพยากรมนุษย์ ยุทธศาสตร์ชาติด้านการสร้างโอกาสและความเสมอภาคทางสังคม ยุทธศาสตร์ชาติด้านการสร้างการเติบโตบนคุณภาพชีวิตที่เป็นมิตรต่อสิ่งแวดล้อม และ ยุทธศาสตร์ชาติด้านการปรับสมดุลและพัฒนาระบบการบริหารจัดการภาครัฐ

วิสัยทัศน์ประเทศไทย

“มุ่งมั่นให้ประเทศไทยเป็นประเทศที่พัฒนาแล้วในศตวรรษที่ ๒๑” โดยรัฐบาลได้กำหนดนโยบายในการบริหารราชการแผ่นดิน ดังนี้

นโยบายหลัก ๑๒ ด้าน

๑. การปกป้องและเชิดชูสถาบันพระมหากษัตริย์ สถาบันพระมหากษัตริย์มีความสำคัญยิ่งต่อประเทศและประชาชนชาวไทยรัฐบาลถือเป็นหน้าที่สำคัญที่จะเชิดชูสถาบันพระมหากษัตริย์และปกป้องรักษาพระบรมเดชานุภาพด้วยความจงรักภักดีซึ่งรัฐบาลมีนโยบายดำเนินการ ดังนี้

๑.๑ สืบสาน รักษา ต่อยอดศาสตร์พระราชาและโครงการอันเนื่องมาจากพระราชดำริของพระบาทสมเด็จพระเจ้าอยู่หัว มาเป็นหลักสำคัญในการบำบัดทุกข์และบำรุงสุขให้ประชาชน และพัฒนาประเทศตามหลักปรัชญาของเศรษฐกิจพอเพียงของพระบาทสมเด็จพระบรมชนกาธิเบศร มหาภูมิพลอดุลยเดชมหาราช บรมนาถบพิตร รวมทั้งส่งเสริมการเรียนรู้หลักการทรงงาน การนำมาประยุกต์ใช้ในการปฏิบัติราชการและการพัฒนาประเทศเพื่อประโยชน์ในวงกว้าง รวมทั้งเผยแพร่ศาสตร์พระราชาและหลักปรัชญาของเศรษฐกิจพอเพียงไปสู่เวทีโลกเพื่อขับเคลื่อนการพัฒนาอย่างยั่งยืน

๑.๒ ต่อยอดการดำเนินการของหน่วยพระราชทานและประชาชนจิตอาสาพระราชทานตามแนวพระราชดำริให้เป็นแบบอย่างการบำเพ็ญสาธารณประโยชน์ในพื้นที่ต่าง ๆ เพื่อบรรเทาความเดือดร้อน แก้ไขปัญหาให้แก่ประชาชน และพัฒนาความเป็นอยู่ของประชาชน โดยระดมพลังความรัก ความสามัคคีทั้งของหน่วยงานในพระองค์หน่วยงานราชการภาคเอกชน และชุมชน

๑.๓ สร้างความตระหนักรู้เผยแพร่และปลูกฝังให้ประชาชนมีความรู้ความเข้าใจที่ถูกต้องและเป็นจริงเกี่ยวกับสถาบันพระมหากษัตริย์และพระราชกรณียกิจเพื่อประชาชน ตลอดจนพระมหากรุณาธิคุณของพระมหากษัตริย์ทุกพระองค์เพื่อก่อให้เกิดการมีส่วนร่วมอย่างถูกต้องกับการปกครองระบอบประชาธิปไตยอันมีพระมหากษัตริย์ทรงเป็นประมุขในบริบทของไทย

๒. การสร้างความมั่นคงและความปลอดภัยของประเทศ และความสงบสุขของประเทศ

๒.๑ รักษาและป้องกันอธิปไตยและความมั่นคงภายในของประเทศทั้งทางบก ทางทะเล ทางอากาศ รวมทั้งป้องกันและปราบปรามภัยคุกคามต่าง ๆ และภัยคุกคามรูปแบบใหม่ โดยมุ่งเน้นการสร้างอำนาจกำลังรบที่มีตัวตนและไม่มีตัวตนให้เข้มแข็ง การพัฒนาระบบเตรียมความพร้อมแห่งชาติระบบงานข่าวกรอง การจัดการข้อมูลที่เป็นเท็จทางสื่อออนไลน์และการมีส่วนร่วมของประชาชนด้านความมั่นคง รวมทั้งพัฒนาระบบการบริหารจัดการความมั่นคงแบบองค์รวมให้มีความพร้อมในการรักษาอธิปไตย ผลประโยชน์ของชาติและร่วมพัฒนาประเทศในด้านต่าง ๆ

๒.๒ ปลูกจิตสำนึก เกียรติภูมิและศักดิ์ศรีความเป็นชาติไทย การมีจิตสาธารณะและการมีส่วนร่วมทำประโยชน์ให้ประเทศ รักษาผลประโยชน์ของชาติความสามัคคีปรองดองและความเอื้อเฟื้อเผื่อแผ่ระหว่างกันของประชาชนโดยสถาบันการศึกษาสอดแทรกการปลูกฝังวินัยของคนในชาติหลักคิดที่ถูกต้อง สร้างค่านิยม “ประเทศไทยสำคัญที่สุด” การเคารพกฎหมายและกติกาสังคม ปรับสภาพแวดล้อมทั้งภายในและภายนอกสถานศึกษาให้เอื้อต่อการมีคุณธรรม จริยธรรม และจิตสาธารณะ

๒.๓ พัฒนาและเสริมสร้างการเมืองการปกครองในระบอบประชาธิปไตยอันมีพระมหากษัตริย์ทรงเป็นประมุขที่มีธรรมาภิบาล ความรักชาติและความเป็นน้ำหนึ่งใจเดียวกัน พร้อมทั้งส่งเสริมให้นักการเมืองมีคุณภาพ เป็น

คนดีมีคุณธรรมมีความรู้ความสามารถ เห็นแก่ประโยชน์ของประเทศชาติมากกว่าส่วนตน เพื่อให้การบริหารราชการแผ่นดินเอื้ออำนวยต่อการพัฒนาประเทศให้มีความเจริญก้าวหน้าอย่างมั่นคง

๒.๔ สร้างความสงบและความปลอดภัย ตั้งแต่ระดับ ชุมชนโดยกำหนดให้หน่วยงานที่เกี่ยวข้องเฝ้าระวังดูแล และรักษาความสงบเรียบร้อย ความปลอดภัยในชีวิตและทรัพย์สิน ความสงบสุขของประชาชน และปัญหาอาชญากรรมในระดัชมุขและหมู่บ้านอย่างต่อเนื่อง และสนับสนุนให้ประชาชนมีส่วนร่วมกับภาครัฐในการสร้างความปลอดภัยในพื้นที่

๒.๕ แก้ไขปัญหาอาชญากรรมอย่างจริงจังทั้งระบบ ด้วยการบังคับใช้กฎหมายอย่างเคร่งครัดปราบปรามแหล่งผลิตและเครือข่ายผู้ค้ายาเสพติด โดยเฉพาะผู้มีอิทธิพลและเจ้าหน้าที่ของรัฐที่เกี่ยวข้องอย่างเด็ดขาด ป้องกันเส้นทางการนำเข้าส่งออกโดยร่วมมือกับประเทศเพื่อนบ้าน การลดจำนวนผู้ค้าและผู้เสพยาใหม่ และให้ความรู้เยาวชนถึงภัยยาเสพติดอย่างต่อเนื่อง รวมทั้งฟื้นฟูดูแลรักษาผู้เสพยาผ่านกระบวนการทางสาธารณสุข

๓. การทำนุบำรุงศาสนา ศิลปะและวัฒนธรรม

รัฐบาลให้ความสำคัญกับการส่งเสริมให้สถาบันทางสังคมร่วมปลูกฝังค่านิยมและวัฒนธรรมที่ดีรวมทั้งการทำนุบำรุงศาสนาการอนุรักษ์ฟื้นฟูศิลปวัฒนธรรมไทยและการยอมรับประเพณีวัฒนธรรมที่ดีที่มีความหลากหลาย เพื่อสร้างสังคมให้มีคุณภาพ คุณธรรม และอยู่ร่วมกันได้อย่างมีความสุข ดังนี้

๓.๑ ส่งเสริมวัฒนธรรมและเอกลักษณ์ของชาติโดยอนุรักษ์ ฟื้นฟูและเผยแพร่ประวัติศาสตร์วัฒนธรรมขนบธรรมเนียม ศิลปะ ประเพณีภูมิปัญญา ภาษาไทยและภาษาถิ่นที่มีอัตลักษณ์และความหลากหลายผ่านช่องทางต่าง ๆ เพื่อให้เกิดความภาคภูมิใจในเอกลักษณ์ของชาติพร้อมทั้งสนับสนุนการสร้างสรรค์ศิลปวัฒนธรรมและภูมิปัญญาไทยเพื่อกระตุ้นกระแสนิยมวัฒนธรรมไทย พัฒนาต่อยอดและสร้างมูลค่าเพิ่มในภาคธุรกิจและอุตสาหกรรมอย่างเหมาะสม

๓.๒ ปลูกฝังค่านิยมและวัฒนธรรมที่ดีทั้งด้านคุณธรรม จริยธรรมกตัญญูความซื่อสัตย์การมีวินัย เคารพกฎหมาย มีจิตสาธารณะและการมีส่วนร่วมทำประโยชน์ให้ประเทศ และเป็นพลเมืองที่ดีโดยส่งเสริมให้สถาบันการศึกษา ภาคประชาสังคมและชุมชนเป็นฐานในการบ่มเพาะ ส่งเสริมให้ภาคเอกชนดำเนินธุรกิจอย่างมีธรรมาภิบาล ให้สื่อมีบทบาทกระตุ้นและสร้างความตระหนักในค่านิยมที่ดีรวมทั้งผลิตสื่อที่มีคุณภาพและมีความรับผิดชอบ และเปิดพื้นที่สาธารณะให้ประชาชนได้แสดงออกอย่างสร้างสรรค์

๓.๓ ทำนุบำรุงศาสนาให้มีความเข้มแข็ง ส่งเสริมสถาบันศาสนาทุกศาสนาให้มีบทบาทในการเผยแผ่หลักคำสอนที่ดีงาม ปลูกฝังคุณธรรม จริยธรรม และเสริมสร้างความร่วมมือในการพัฒนาคุณภาพชีวิต จิตใจ และพัฒนาสังคมให้มีความสามัคคีปรองดอง และยั่งยืน และให้พุทธศาสนิกชนเข้าถึงแก่นแท้คำสอนของพระพุทธเจ้าและสามารถนำมาปฏิบัติในชีวิตประจำวันได้

๓.๔ สร้างความรู้ความเข้าใจในขนบธรรมเนียม ประเพณีวัฒนธรรมของประเทศเพื่อนบ้าน ยอมรับและเคารพในประเพณีวัฒนธรรมของกลุ่มชาติพันธุ์และชาวต่างชาติที่มีความหลากหลาย ในลักษณะพหุสังคมที่อยู่ร่วมกัน โดยสนับสนุนการเรียนรู้ภาษาต่างประเทศควบคู่กับการส่งเสริม สร้างสรรค์งานศิลปวัฒนธรรมที่เป็นสากล เพื่อการเป็นส่วนหนึ่งของประชาคมโลก

๔. การสร้างบทบาทของไทยในเวทีโลก

ในโอกาสที่ประเทศไทยดำรงตำแหน่งประธานอาเซียนในปี๒๕๖๒ รัฐบาลจะใช้โอกาสนี้ในการสร้างบทบาทของประเทศไทยในเวทีโลก เพื่อให้ประเทศไทยมีบทบาทนำในการพัฒนาและสร้างความร่วมมือของประเทศต่าง ๆ เพื่อนำไปสู่การพัฒนาที่ยั่งยืน โดยจะดำเนินการ ดังนี้

๔.๑ สร้างบทบาทที่สร้างสรรค์ของไทยในภูมิภาคและเวทีโลก ดำเนินความสัมพันธ์ทางการทูตกับประเทศในภูมิภาคต่าง ๆ และในเวทีโลกอย่างสมดุลและมีเสถียรภาพบนพื้นฐานของหลักการการไว้เนื้อเชื่อใจกัน การเคารพซึ่งกันและกัน และการสร้างผลประโยชน์ร่วมกัน เน้นย้ำความสำคัญของการเป็นหุ้นส่วนยุทธศาสตร์การพัฒนา และส่งเสริมบทบาทที่สร้างสรรค์ของไทยในประชาคมโลก รวมทั้งมีบทบาทในการขับเคลื่อนการพัฒนาภายใต้เป้าหมายการพัฒนาที่ยั่งยืนในกรอบสหประชาชาติ

๔.๒ เสริมสร้างความเป็นปึกแผ่นของอาเซียน ทั้งในด้านการเมืองเศรษฐกิจ สังคม และวัฒนธรรม โดยเฉพาะภายใต้การเป็นประธานอาเซียนของไทย ผลักดันให้เกิดความร่วมมือที่เป็นรูปธรรมระหว่างประเทศสมาชิกอาเซียน และระหว่างอาเซียนกับประเทศคู่เจรจา เพื่อให้เกิดการพัฒนาอย่างยั่งยืน ตามแนวคิด “ร่วมมือ ร่วมใจ ก้าวไกล ยั่งยืน” และเป็นแกนกลางของอาเซียนในการสนับสนุนให้เกิดสันติสุขและความเจริญก้าวหน้าที่ยั่งยืนในภูมิภาค

๔.๓ ส่งเสริมความสัมพันธ์ทางเศรษฐกิจและวัฒนธรรม ภายใต้กรอบความร่วมมือต่าง ๆ เพื่อนำไปสู่การแสวงหาโอกาสทางการค้า การลงทุน องค์ความรู้และนวัตกรรมกับประเทศที่มีศักยภาพในภูมิภาคต่าง ๆ ของโลก อาทิ ยุโรป ตะวันออกกลาง เอเชียใต้และสนับสนุนการขยายธุรกิจในสาขาที่ผู้ประกอบการไทยมีศักยภาพ ส่งเสริมความร่วมมือทางวัฒนธรรมของไทยด้วยการส่งเสริมเอกลักษณ์อัตลักษณ์ศิลปวัฒนธรรม เพื่อสร้างการรับรู้ที่กว้างขวางมากขึ้นในเวทีโลก

๔.๔ ส่งเสริมความร่วมมือระหว่างประเทศด้านความมั่นคง เพื่อรับมือกับภัยความมั่นคงในรูปแบบใหม่ อาทิความมั่นคงทางไซเบอร์การค้ามนุษย์อาชญากรรมข้ามชาติความมั่นคงปลอดภัยทางทะเล การโยกย้ายถิ่นฐานแบบไม่ปกติและปัญหาข้ามชาติที่ส่งผลกระทบต่อวิถีชีวิตของคนไทยและความมั่นคงของมนุษย์

๔.๕ ขับเคลื่อนงานการทูตเชิงรุกเพื่อประชาชน เพื่อคุ้มครองผลประโยชน์ของคนไทย แรงงานไทย และภาคเอกชนไทยในต่างประเทศ ส่งเสริมบทบาทของชุมชนไทยในการร่วมเชิดชูผลประโยชน์ของไทยในต่างประเทศ

๕. การพัฒนาเศรษฐกิจและความสามารถในการแข่งขันของไทย

๕.๑ เศรษฐกิจมหภาค การเงินและการคลัง

๕.๑.๑ ดำเนินนโยบายการเงินการคลังเพื่อให้เศรษฐกิจไทย สามารถตอบสนองต่อความผันผวนของเศรษฐกิจโลก โดยการบริหารเศรษฐกิจมหภาคให้มี เสถียรภาพ เอื้ออำนวยต่อการขยายตัวทางเศรษฐกิจในภาพรวมและการเจริญเติบโตของธุรกิจ ทุกระดับ สนับสนุนการนำเทคโนโลยีทางการเงินเข้ามาให้บริการและพัฒนาขีดความสามารถสถาบัน การเงินไทย เพื่อรองรับการแข่งขันและการเปลี่ยนแปลงกฎกติกาสากล เร่งขยายการเข้าถึงบริการ ทางการเงินควบคู่ไปกับการให้ความรู้ทางการเงิน ตลอดจนสนับสนุนการพัฒนาระบบฐานข้อมูล เพื่อเพิ่มโอกาสในการได้รับสินเชื่อและเพิ่มประสิทธิภาพในการบริหารสินเชื่อสำหรับผู้มีรายได้น้อย และผู้ประกอบการขนาดกลางและขนาดย่อม

๕.๑.๒ กำกับดูแลวินัยการเงินการคลัง โดยติดตามกำกับดูแล ให้นักงงานภาครัฐดำเนินการตามกฎหมายวินัยการเงินการคลังของรัฐอย่างเคร่งครัดโดยเฉพาะการ ดำเนินกิจกรรมมาตรการ หรือโครงการที่ก่อให้เกิดภาระต่องบประมาณหรือภาระทางการคลังในอนาคต โดยจัดทำประมาณการรายจ่ายแหล่งเงินที่ใช้ตลอดระยะเวลาดำเนินการ และประโยชน์ที่จะได้รับ การรายงานทางการเงินประจำปีเพื่อแสดงถึงความรับผิดชอบในการใช้จ่ายเงินงบประมาณแผ่นดิน รวมถึงการกำหนดระยะเวลาสิ้นสุดที่ชัดเจนในการให้สิทธิประโยชน์ทางภาษีแก่นักลงทุนในพื้นที่ และอุตสาหกรรมที่เป็นกลุ่มเป้าหมาย

๕.๑.๓ ปฏิรูปโครงสร้างรายได้ภาครัฐ เร่งปรับโครงสร้างการจัดเก็บ รายได้ภาครัฐ ทั้งในส่วนของรายได้ภาษีและรายได้จากทรัพย์สินของรัฐ ผ่านการขยายฐานภาษี การปรับปรุงอัตราภาษีการเพิ่มประสิทธิภาพการจัดเก็บด้วยระบบอิเล็กทรอนิกส์และฐานข้อมูล ขนาดใหญ่ รวมถึงศึกษาความเป็นไปได้ในการจัดตั้งหน่วยงานจัดเก็บภาษีกึ่งอิสระ การทบทวน ค่าลดหย่อนหรือมาตรการภาษีที่ไม่จำเป็นและไม่ก่อให้เกิดประโยชน์ต่อระบบเศรษฐกิจ การปราบปรามผู้หลบเลี่ยงภาษีและการพัฒนาภาษีประเภทใหม่ ๆ ให้สอดคล้องกับเทคโนโลยี และการค้าในยุคดิจิทัล รวมถึงการเร่งบริหารจัดการทรัพย์สินของรัฐให้เกิดประโยชน์ต่อประเทศ เพื่อให้ระบบการจัดเก็บรายได้ของรัฐช่วยสร้างความเท่าเทียมความเป็นธรรมและลดความเหลื่อมล้ำ ตลอดจนสนับสนุนให้ภาคเอกชนมีความสามารถในการแข่งขัน เพื่อส่งเสริมการขยายตัวทางเศรษฐกิจ รักษาความสมดุลและความยั่งยืนทางการคลัง ๘

๕.๑.๔ ปฏิรูประบบการออม โดยจัดให้มีระบบการออม เพื่อการเกษียณอายุอย่างทั่วถึง พัฒนาตลาดเงินและตลาดทุนให้เป็นแหล่งเงินทุนแก่ผู้ประกอบการ และเป็นช่องทางออมของประชาชน พร้อมทั้งพัฒนาเครื่องมือทางการเงินที่จะส่งเสริม ให้คนไทยทุกคนเข้าสู่ระบบการออมและการลงทุนระยะยาวให้สามารถรองรับพฤติกรรม และวิถีชีวิตที่เปลี่ยนแปลงไป พัฒนาระบบสถาบันการเงินให้มีเสถียรภาพและลดต้นทุน พัฒนาขีด

ความสามารถในการดำเนินงานขององค์กรการเงินชุมชนและสหกรณ์ทุกระดับ และพัฒนาความรู้พื้นฐานทางการเงินแก่ประชาชน ตลอดจนการกำกับดูแลระบบสถาบันการเงิน ให้มีความมั่นคง

๕.๑.๕ สร้างแพลตฟอร์มเพื่อใช้ในการออกแบบนวัตกรรม เชิงนโยบายที่มีเครื่องมือและเทคนิคสมัยใหม่ต่าง ๆ พร้อมทั้งเปิดโอกาสให้ผู้เชี่ยวชาญทั้งภาครัฐ ภาคเอกชน และประชาชน เข้ามามีส่วนร่วมในกระบวนการออกแบบนโยบายและมาตรการ เพื่อให้สามารถกำหนดนโยบายที่สามารถตอบสนองต่อสถานการณ์ต่าง ๆ ที่เปลี่ยนแปลงไปได้ อย่างทันท่วงที

๕.๒ พัฒนาภาคอุตสาหกรรม

๕.๒.๑ พัฒนาอุตสาหกรรมภายใต้แนวคิดเศรษฐกิจชีวภาพ เศรษฐกิจหมุนเวียน และเศรษฐกิจสีเขียว [Bio-Circular-Green (BCG) Economy] โดยนำความก้าวหน้าทางเทคโนโลยีและนวัตกรรมมาพัฒนาต่อยอดและสร้างมูลค่าเพิ่ม จากทรัพยากรความหลากหลายทางชีวภาพและวัฒนธรรมในการผลิตสินค้าเกษตร อุตสาหกรรมและบริการของท้องถิ่น ปรับระบบการบริหารจัดการการผลิตและระบบโลจิสติกส์ส่งเสริมการใช้พลังงาน ทดแทน การใช้ประโยชน์จากวัสดุเหลือใช้ทางการเกษตรมาเพิ่มมูลค่า การบริหารจัดการของเสีย อุตสาหกรรมและขยะแบบคลัสเตอร์ระหว่างอุตสาหกรรมและชุมชนในแต่ละพื้นที่ของจังหวัด กลุ่มจังหวัดเพื่อลดผลกระทบทางสิ่งแวดล้อมและสุขภาพ พร้อมทั้งให้ความสำคัญกับกฎระเบียบ ทางด้านสิ่งแวดล้อมในระดับประเทศและระหว่างประเทศ

๕.๒.๒ พัฒนาอุตสาหกรรมไทยให้สามารถตอบสนอง การเปลี่ยนแปลงเทคโนโลยีหรือแนวโน้มการค้าโลกโดยคำนึงถึงศักยภาพ ความสามารถในการแข่งขัน แนวโน้มความต้องการของตลาดในประเทศและตลาดโลก เพื่อให้อุตสาหกรรมไทยมีระดับ ผลิตภาพที่สามารถแข่งขันได้ในเวทีโลก สร้างนวัตกรรมใหม่ที่มีมูลค่าสูงในอุตสาหกรรมที่มี ศักยภาพ และอุตสาหกรรมอนาคต อาทิอุตสาหกรรมต่อเนื่องจากการพัฒนาระบบคมนาคมของประเทศ อุตสาหกรรมที่เกี่ยวข้องกับการส่งเสริมความมั่นคงของประเทศ อุตสาหกรรมอวกาศ พร้อมทั้งให้ความสำคัญกับการพัฒนาศักยภาพของผู้ประกอบการขนาดกลางและขนาดย่อม ตลอดจนห่วงโซ่อุปทานให้สามารถใช้ประโยชน์จากความก้าวหน้าทางเทคโนโลยีเพื่อยกระดับ ความสามารถในการแข่งขัน ๙

๕.๒.๓ สร้างกลไกสนับสนุนการพัฒนาขีดความสามารถของ ผู้ประกอบการรายใหม่ โดยการสร้างสภาพแวดล้อมที่เอื้อต่อการเข้าถึงเทคโนโลยีการวิจัย และนวัตกรรม การปรับปรุงกฎระเบียบให้เอื้อต่อการพัฒนาผู้ประกอบการ การเข้าถึงแหล่งเงิน การพัฒนาศูนย์ทดสอบหรือวิจัยและออกแบบที่ได้มาตรฐานสากลและการใช้สถาบันการศึกษาที่มีอยู่ ในพื้นที่มาสนับสนุนด้านการวิจัยและพัฒนาเพื่อเพิ่มคุณค่าให้กับสินค้าและบริการ

๕.๒.๔ พัฒนาระบบและกลไกภาครัฐและสภาพแวดล้อมให้มี ประสิทธิภาพในการสนับสนุนผู้ประกอบการ โดยการจัดทำแพลตฟอร์มที่เหมาะสมสำหรับ กลุ่มผู้ประกอบการขนาดกลางและขนาดย่อม และกลุ่มวิสาหกิจเริ่มต้นในการสร้างมูลค่าเพิ่ม ของผลิตภัณฑ์ด้วยการใช้นวัตกรรม การพัฒนาคุณภาพมาตรฐาน การตลาด และการบัญชี เพิ่มประสิทธิภาพของระบบบ่มเพาะผู้ประกอบการและสถาบันเฉพาะทางต่าง ๆ ให้สามารถ เป็นกลไกหลักที่เข้มแข็งในการร่วมมือกับสถาบันการศึกษา เพื่อพัฒนาและบ่มเพาะศักยภาพ ผู้ประกอบการในการสร้างมูลค่าเพิ่มของผลิตภัณฑ์

๕.๓ พัฒนาภาคเกษตร

๕.๓.๑ รักษาเสถียรภาพราคาสินค้าเกษตรและรายได้ให้กับ เกษตรกรในสินค้าเกษตรสำคัญ อาทิข้าว ยางพารา มันสำปะหลัง ปาล์ม อ้อย และข้าวโพด โดยผ่านเครื่องมือและมาตรการที่เหมาะสม มีประสิทธิภาพ ไม่เป็นภาระกับงบประมาณแผ่นดิน เกินสมควร จัดให้มีระบบประกันภัยสินค้าเกษตร การพัฒนาระบบตลาดที่เชื่อมโยงผลผลิต ของเกษตรกรถึงผู้ประกอบการแปรรูปและผู้บริโภคอย่างเป็นธรรม การใช้เทคโนโลยีและเครื่องมือ ในการขยายและเข้าถึงตลาดในรูปแบบต่าง ๆ การอำนวยความสะดวกทางการค้า และการพัฒนา ระบบโลจิสติกส์การเกษตรที่มีประสิทธิภาพ

๕.๓.๒ ลดต้นทุนและเพิ่มประสิทธิภาพการผลิตที่เหมาะสม และไม่ก่อให้เกิดภาระทางการเงิน การคลังของภาครัฐ โดยจัดให้มีมาตรการที่เกี่ยวข้องกับ การเพิ่มรายได้และลดต้นทุนการเกษตรครบวงจร ตั้งแต่การปรับโครงสร้างต้นทุนการผลิต อาทิ เมล็ดพันธุ์พื้นที่เพาะปลูก ปุ๋ย เครื่องจักรกลและอุปกรณ์การเกษตร แหล่งน้ำ และ

ระบบไฟฟ้า เพื่อการเกษตร การลดภาระหนี้สินโดยให้เกษตรกรเข้าถึงแหล่งเงินทุนในระบบที่มีต้นทุนต่ำ การลดความเสี่ยงจากราคาพืชผลทางการเกษตร การพัฒนาทักษะอาชีพเสริมรายได้รวมทั้ง การวิจัยพัฒนาเทคโนโลยีการเกษตร เพื่อเพิ่มผลผลิต และการปรับเปลี่ยนการผลิตให้เหมาะสม กับฐานทรัพยากรในพื้นที่และความต้องการของตลาด นำระบบข้อมูลสารสนเทศการเกษตร ระบบ แผนที่เกษตรเพื่อการจัดเขตพื้นที่เกษตรกรรม (zoning) และส่งเสริมกลไกอาสาสมัครเกษตร หมู่บ้าน รวมทั้งระบบการบริหารจัดการเชิงรุกมาใช้ในการบริหารจัดการการผลิตสินค้าเกษตร ให้เหมาะสมกับพื้นที่

๕.๓.๓ พัฒนางค์กรเกษตรกรและเกษตรกรรุ่นใหม่ โดยเพิ่ม ทักษะการประกอบการและ พัฒนาความเชื่อมโยงของกลุ่มเกษตรกร วิชาสหกิจชุมชน และสหกรณ์ ในทุกระดับ โดยเฉพาะด้านการตลาด การค้าออนไลน์ระบบบัญชีเพื่อขยายฐานการผลิตและ ฐานการตลาดของสถาบันเกษตรกรให้เข้มแข็ง มีความสามารถในการแข่งขัน รวมทั้งการพัฒนา เกษตรกรรุ่นใหม่ไปสู่เกษตรกรอัจฉริยะ เพื่อการพัฒนาภาคเกษตรโดยยั่งยืนมั่นคงต่อไปในอนาคต

๕.๓.๔ ส่งเสริมการสร้างมูลค่าเพิ่มให้กับ สินค้าเกษตร เพื่อยกระดับรายได้และคุณภาพชีวิตให้กับเกษตรกร โดยใช้ประโยชน์จากฐานความหลากหลาย ทางชีวภาพ การลด ละ เลิกใช้ยาปราบศัตรูพืชโดยเร็ว โดยต้องจัดหาสารทดแทนที่มีประสิทธิภาพ เพียงพอและเป็นที่ยอมรับของเกษตรกร การส่งเสริมการผลิตสินค้าเกษตรที่มีมูลค่าเพิ่มและโอกาส ทางเศรษฐกิจ อาทิเกษตรอินทรีย์เกษตรอัตลักษณ์พื้นถิ่น เกษตรปลอดภัย เกษตรชีวภาพ และเกษตรแปรรูป เพื่อต่อยอดไปสู่เกษตรอุตสาหกรรม ส่งเสริมการวิจัยพัฒนาและถ่ายทอดเทคโนโลยี ในการพัฒนา สินค้าเกษตรและผลิตภัณฑ์รวมทั้งส่งเสริมการผลิตสินค้าเกษตรให้ได้คุณภาพ มาตรฐานและความปลอดภัย

๕.๓.๕ ดูแลเกษตรกรผู้มีรายได้น้อยให้สามารถเข้าถึงและ ใช้ประโยชน์ที่ดินทำกิน แหล่งเงินทุน โครงสร้างพื้นฐาน และปัจจัยการผลิตต่าง ๆ รวมทั้ง ดูแลและลดความเสียหายจากการทำการเกษตรในพื้นที่ประสบภัยทางธรรมชาติซ้ำซาก โดยกำหนดเขตพื้นที่เกษตรกรรม (zoning)

๕.๓.๖ ส่งเสริมการปลูกไม้มีค่าเป็นพืชเศรษฐกิจโดยการสนับสนุน พันธุ์กล้าไม้และให้ความรู้ในการบริหารจัดการเชิงพาณิชย์อย่างเหมาะสม ทั้งในด้านการปลูก บำรุงรักษา ดูแล และการแปรรูปเพื่อสร้างมูลค่าเพิ่ม ซึ่งจะช่วยให้เกษตรกรมีรายได้อีกทางหนึ่ง

๕.๓.๗ ส่งเสริมการทำปศุสัตว์ให้เกษตรกรมีรายได้เพิ่มขึ้น โดยส่งเสริมการตลาด วิจัยและพัฒนาพันธุ์สัตว์เศรษฐกิจ และสัตว์พื้นบ้าน อาทิโคเนื้อ แพะ และแกะ เพื่อสร้างมูลค่าเพิ่ม พัฒนามาตรฐานการผลิต และคุณภาพของผลิตภัณฑ์ให้เป็นที่ยอมรับ ในระดับสากลและสอดคล้องกับความต้องการของผู้บริโภคทั้งภายในประเทศและต่างประเทศ รวมทั้งสนับสนุนการส่งออกผลิตภัณฑ์ดังกล่าวไปสู่ตลาดโลก

๕.๓.๘ พื้นฟูและสนับสนุนอาชีพการทำประมงให้เกิดความยั่งยืน บนพื้นฐานของการรักษา ทรัพยากรทางการประมงและทรัพยากรทางทะเลให้มีความสมบูรณ์ อย่างต่อเนื่อง โดยเพิ่มขีดความสามารถการทำประมงอย่างถูกต้องในกลุ่มประมงพื้นบ้าน และเชิงพาณิชย์การเข้าถึงแหล่งทุนเพื่อเพิ่มศักยภาพในการสร้างรายได้และลดต้นทุนการทำประมง ลดอุปสรรคในการประกอบอาชีพ ส่งเสริมการรวมกลุ่มประมงชายฝั่งและประมงพื้นบ้าน เพื่อสร้างพลังในการประกอบอาชีพควบคู่ไปกับการอนุรักษ์ในพื้นที่ และเร่งพัฒนาการเพาะเลี้ยง ในทะเลที่สอดคล้องกับแผนการใช้ประโยชน์เชิงพื้นที่ รวมถึงการนำเทคโนโลยีและนวัตกรรม จากภูมิปัญญาในการแปรรูปมาเพิ่มมูลค่า ผลิตภัณฑ์และสินค้าประมง ๑๑

๕.๔ พัฒนาการท่องเที่ยว

๕.๔.๑ พัฒนาคุณภาพและความหลากหลายของแหล่งท่องเที่ยว โดยส่งเสริมพัฒนาให้ประเทศไทยเป็นแหล่งท่องเที่ยวคุณภาพระดับโลกที่มีเอกลักษณ์โดดเด่น บนพื้นฐานของวัฒนธรรมไทย การอนุรักษ์ ทรัพยากรธรรมชาติและสิ่งแวดล้อม และการจัดการ ชยะและของเสียเพื่อให้เกิดความยั่งยืนของระบบนิเวศ สิ่งแวดล้อมและชุมชนท้องถิ่น รวมทั้ง พัฒนาการท่องเที่ยวในรูปแบบหลายประเทศจุดมุ่งหมายเดียวกัน การพัฒนา แหล่งท่องเที่ยว ในเชิงกลุ่มพื้นที่เมืองหลักและเมืองรองที่มีศักยภาพ การท่องเที่ยวเชิงสร้างสรรค์และวัฒนธรรม การ

ท่องเที่ยวเชิงธุรกิจ การท่องเที่ยวเชิงสุขภาพ การท่องเที่ยวเชิงกีฬาและนันทนาการ การท่องเที่ยวเรือสำราญ และการท่องเที่ยวเชื่อมโยงกับประเทศเพื่อนบ้าน

๕.๔.๒ ดึงดูดนักท่องเที่ยวที่มีคุณภาพ รายได้สูง โดยมุ่งเน้น ขยายตลาดคุณภาพพร้อมกับรักษาตลาดเดิม รวมทั้งนำระบบดิจิทัลมาใช้ในการส่งเสริม การท่องเที่ยว เพื่อให้นักท่องเที่ยวสามารถเข้าถึงแหล่งท่องเที่ยวในพื้นที่ต่าง ๆ ของประเทศ ได้อย่างมีประสิทธิภาพ

๕.๔.๓ พัฒนาคุณภาพและมาตรฐานธุรกิจบริการที่เกี่ยวข้อง เนื่อง กกับการท่องเที่ยว อาทิธุรกิจสปา และแพทย์แผนไทย ผลิตภัณฑ์ยาและสมุนไพรไทย เพื่อสร้าง ความหลากหลายของสินค้า และสร้างโอกาสการขยายฐานการผลิตและการตลาดในระดับภูมิภาค ตลอดจนส่งเสริมธุรกิจบริการที่มีศักยภาพสู่ระดับสากล

๕.๔.๔ ดูแลความปลอดภัยของนักท่องเที่ยวอย่างเข้มงวด โดยเพิ่มมาตรฐานการดูแลรักษาความปลอดภัยแก่นักท่องเที่ยวจากอาชญากรรม การฉ้อฉล และอุบัติเหตุที่เกิดจากความบกพร่องของผู้ประกอบการ เพิ่มความเข้มงวดในการดูแลรักษา ความปลอดภัยและให้บริการนักท่องเที่ยว โดยเฉพาะบริเวณแหล่งท่องเที่ยวทางน้ำหรือทางทะเล เกาะ หมู่เกาะถ้ำและน้ำตกอำนวยการและบูรณาการความช่วยเหลือนักท่องเที่ยวให้มีประสิทธิภาพ

๕.๔.๕ ส่งเสริมให้เกิดการกระจายรายได้จากธุรกิจท่องเที่ยว สู่ชุมชน โดยพัฒนาเครือข่ายวิสาหกิจให้เป็นเครื่องมือในการพัฒนาความเชื่อมโยงระหว่างธุรกิจหลัก ธุรกิจรอง ธุรกิจสนับสนุน และการพัฒนาเชื่อมโยงในเชิงกลุ่มพื้นที่ที่มีศักยภาพ รวมทั้งพัฒนา ทักษะและองค์ความรู้ของท้องถิ่น ชุมชน และสถาบันการศึกษา เพื่อสนับสนุนให้มีส่วนร่วม ในการพัฒนาและทำธุรกิจการท่องเที่ยวในพื้นที่ให้มากขึ้น อาทิการพัฒนาयุมัคคุเทศก์

๕.๕ พัฒนาการค้าการลงทุนเพื่อมุ่งสู่การเป็นชาติการค้า การบริการ และการลงทุนในภูมิภาค

๕.๕.๑ ส่งเสริมการค้าชายแดนและแก้ไขปัญหาสินค้าชายแดน เพื่อให้สามารถใช้ประโยชน์จากการเชื่อมโยงโครงสร้างพื้นฐาน และพื้นที่เขตเศรษฐกิจพิเศษ ชายแดนที่ได้พัฒนาไว้แล้ว และให้บริการการค้า การลงทุน หรือขยายฐานการผลิตและการตลาดในกลุ่มประเทศเพื่อนบ้าน ในรูปแบบฐานการผลิตและตลาดร่วม เพื่อใช้ประโยชน์ จากแนวโน้มการเติบโตทางเศรษฐกิจที่ต่อเนื่องและแหล่งทรัพยากรธรรมชาติที่อุดมสมบูรณ์ ตลอดจนความได้เปรียบของค่าจ้างแรงงาน

๕.๕.๒ ส่งเสริมธุรกิจการค้าปลีกพาณิชย์อิเล็กทรอนิกส์ (e-Commerce) ข้ามพรมแดน โดยส่งเสริมการรวมกลุ่มเพื่อพัฒนาสินค้าและบริการ ของผู้ประกอบการรายย่อยให้เหมาะสมสำหรับการค้าออนไลน์ข้ามพรมแดน เพื่อเพิ่มช่องทาง การตลาดให้ผู้บริโภคในประเทศเพื่อนบ้านสามารถเข้าถึงสินค้าและบริการได้โดยตรง พร้อมทั้ง พัฒนาแพลตฟอร์มที่เกี่ยวข้องกับการทำธุรกรรมผ่านระบบดิจิทัลทั้งทางการตลาด การเงิน และระบบโลจิสติกส์

๕.๕.๓ ปรับปรุงระบบบริหารจัดการการนำเข้าส่งออกสินค้า บริเวณด่านชายแดน เร่งรัดการ จัดรูปแบบการพัฒนาและบูรณาการการบริหารจัดการพื้นที่ ด่านชายแดนสำคัญ เช่น ด่านศุลกากร ด่านปศุสัตว์ คลังสินค้า และพื้นที่ต่อเนื่อง เพื่อให้สามารถ สนับสนุนการค้า การลงทุน และการอำนวยความสะดวกทางการค้า โดยลดการใช้ดุลยพินิจ ของเจ้าหน้าที่รัฐให้น้อยที่สุด รวมทั้งสนับสนุนผู้ประกอบการในพื้นที่ให้สามารถสร้างมูลค่าเพิ่มจากกิจกรรมนำเข้าส่งออกสินค้าบริเวณด่านชายแดน

๕.๖ พัฒนาสาธารณูปโภคพื้นฐาน

๕.๖.๑ พัฒนาโครงสร้างพื้นฐานด้านคมนาคมให้ครอบคลุมพื้นที่ ทั่วประเทศและสามารถรองรับ การขนส่งและการเดินทางต่อเนื่องหลายรูปแบบได้อย่าง ไร้รอยต่อ สานต่อการพัฒนารถไฟความเร็วสูง และเริ่มต้น การปรับปรุงระบบรถไฟขนาดราง ๑ เมตร ให้เป็นระบบไฟฟ้าเพื่อสนับสนุนให้เป็นโครงข่ายหลักในการเดินทางและขนส่งสินค้าของประเทศ และให้ความสำคัญกับการบูรณาการการพัฒนา ระบบขนส่งกับการพัฒนาพื้นที่และเมือง การพัฒนาขีดความสามารถของผู้ให้บริการภาคขนส่งและอุตสาหกรรมที่เกี่ยวข้อง การเชื่อมโยง แหล่งท่องเที่ยว การ

กระจายความเจริญสู่ภูมิภาค รวมทั้งเพิ่มประสิทธิภาพการบริหารจัดการ ด้านความปลอดภัยทางถนนที่สอดคล้องประสานกันระหว่างระบบการเตือนภัย การช่วยเหลือกู้ภัย และการช่วยเหลือเยียวยาผู้ประสบภัยที่มีประสิทธิภาพ

๕.๖.๒ แก้ไขปัญหาจราจรติดขัดในพื้นที่เขตเมือง โดยการพัฒนา ระบบขนส่งมวลชนสาธารณะที่มีประสิทธิภาพและเหมาะสมกับศักยภาพของแต่ละพื้นที่ โดยเฉพาะเมืองหลักในภูมิภาค การนำระบบเทคโนโลยีสารสนเทศมาใช้ในการควบคุม สั่งการจราจรและวางแผนการเดินทาง การกวดขันวินัยจราจร และการจัดระเบียบที่จอดรถ โดยเฉพาะการจัดให้มีที่จอดรถใต้ดินและบนดินเพิ่มเติม ทั้งของภาครัฐและภาคเอกชน พร้อมทั้ง พัฒนาทางเท้า ทางจักรยาน และสิ่งอำนวยความสะดวกต่างๆให้สามารถรองรับความต้องการเดินทาง เพื่อคนทั้งมวล (Universal Design) เพื่อให้ประชาชนมีทางเลือกในการเดินทางได้อย่างทั่วถึงและรวดเร็ว ๑๓

๕.๖.๓ เสริมสร้างความมั่นคงทางด้านพลังงานให้สามารถพึ่งพา ตนเองได้โดยกระจายชนิดของเชื้อเพลิงทั้งจากฟอสซิลและจากพลังงานทดแทนอย่างเหมาะสม สนับสนุนการผลิตและการใช้พลังงานทดแทนตามศักยภาพของแหล่งเชื้อเพลิงในพื้นที่ เปิดโอกาส ให้ชุมชนและประชาชนมีส่วนร่วมในการผลิตและบริหารจัดการพลังงาน ส่งเสริมให้มีการใช้น้ำมัน ดีเซลหมุนเร็ว B๒๐ และ B๑๐๐ เพื่อเพิ่มการใช้น้ำมันปาล์มดิบ และจัดทำแนวทางการใช้มาตรฐาน น้ำมัน EURO๕ ส่งเสริมการวิจัยและพัฒนาเทคโนโลยีด้านพลังงาน อาทิเทคโนโลยีระบบไฟฟ้าอัจฉริยะ เทคโนโลยียานยนต์ไฟฟ้า และระบบกักเก็บพลังงาน รวมทั้งสนับสนุนให้เกิดโครงสร้าง ตลาดไฟฟ้ารูปแบบใหม่ อาทิแพลตฟอร์มตลาดกลางซื้อขายพลังงานไฟฟ้า ตลอดจนโครงสร้าง อัตราค่าไฟฟ้ารูปแบบใหม่ อาทิระบบหักลบหน่วยไฟฟ้าสุทธิพร้อมทั้งปรับปรุงระบบการกำกับ ดูแลกิจการด้านพลังงานให้มีการแข่งขันอย่างเสรีและเป็นธรรม ราคาพลังงานสะท้อนต้นทุน ที่แท้จริง ตอบสนองต่อการเปลี่ยนแปลงของเทคโนโลยีและรูปแบบธุรกิจด้านพลังงานในอนาคต ดำเนินการให้มีการสำรวจและค้นหาแหล่งพลังงานใหม่ และร่วมมือกับประเทศเพื่อนบ้าน ในการพัฒนาพลังงาน

๕.๖.๔ ยกระดับโครงข่ายระบบไฟฟ้าและพลังงานให้มี ความทันสมัย ทั่วถึง เพียงพอ มั่นคง และมีเสถียรภาพ โดยจัดทำแผนการพัฒนาระบบโครงข่าย ไฟฟ้าอัจฉริยะทั้งระบบให้สามารถรองรับเทคโนโลยีด้านพลังงานสมัยใหม่ในอนาคต มุ่งเน้น การพัฒนาโครงข่ายภายในประเทศให้เชื่อมต่อระบบเชิงเศรษฐกิจภาคตะวันตก ตะวันออก เหนือ และใต้เพื่อให้สามารถบริหารจัดการระบบไฟฟ้าและพลังงานระหว่างพื้นที่ต่าง ๆ ได้อย่างมั่นคง และมีประสิทธิภาพโดยเฉพาะในภาคการผลิต

๕.๖.๕ พัฒนาระบบบริหารจัดการน้ำประปา โดยพัฒนาแหล่งน้ำดิบ และใช้เทคโนโลยีสมัยใหม่ในการผลิตและการบริหารจัดการระบบประปาเพื่อลดน้ำสูญเสีย พัฒนาคุณภาพน้ำประปา ขยายเขตการจ่ายน้ำประปาให้ครอบคลุมพื้นที่ภูมิภาคและแหล่งท่องเที่ยว รวมทั้งพื้นที่เศรษฐกิจพิเศษ และสร้างจิตสำนึกของประชาชนในการใช้น้ำอย่างประหยัด ๕.๖.๖ แก้ไขปัญหาการระบายน้ำและระบบบำบัดน้ำเสีย โดยพัฒนาระบบระบายน้ำปรับปรุงโครงสร้างพื้นฐานและเครื่องจักรอุปกรณ์ที่เกี่ยวข้อง ให้สามารถระบายน้ำออกจากพื้นที่ได้อย่างมีประสิทธิภาพ พร้อมทั้งรณรงค์ให้ประชาชน ไม่ทิ้งขยะหรือของเหลือใช้ลงในท่อระบายน้ำ แม่น้ำและทะเล รวมทั้งพัฒนาระบบรวบรวมและ บำบัดน้ำเสียในเขตเมือง โดยใช้หลักการผู้ก่อมลพิษเป็นผู้จ่ายในการบริหารจัดการน้ำเสีย

๕.๗ พัฒนาโครงสร้างพื้นฐานด้านดิจิทัลและการมุ่งสู่การเป็นประเทศ อัจฉริยะ

๕.๗.๑ รักษาคลื่นความถี่และสิทธิในการเข้าใช้วงโคจรดาวเทียม อันเป็นสมบัติของชาติให้เกิดประโยชน์แก่ประเทศชาติและประชาชน และลงทุนในอินเทอร์เน็ต เกตเวย์และเทคโนโลยีสื่อสารไร้สายในระบบ ๕G เพื่อให้การติดต่อสื่อสารผ่านอินเทอร์เน็ต เป็นไปอย่างต่อเนื่อง รองรับการใช้งานจำนวนมากและแอปพลิเคชันต่าง ๆ ได้อย่างมีประสิทธิภาพ เพื่อสร้างมูลค่าเพิ่มทางเศรษฐกิจ และสนับสนุนการเพิ่มขีดความสามารถในการแข่งขันทางเศรษฐกิจ สนับสนุนนโยบายด้านสังคม อาทิการบริการด้านการศึกษา และการบริการด้านสาธารณสุข ตลอดจนสร้างโอกาสการพัฒนาอาชีพของประชาชน

๕.๗.๒ พัฒนาการอำนวยความสะดวกเพื่อสนับสนุนธุรกิจ การค้า การนำเข้าส่งออก และโลจิสติกส์ในรูปแบบดิจิทัล โดยพัฒนาการค้าสู่รูปแบบพาณิชย์ อิเล็กทรอนิกส์ให้สามารถเชื่อมโยงการค้า การชำระเงิน และการขนส่งสู่ระบบออนไลน์และให้ ความสำคัญกับการใช้ประโยชน์จากการแบ่งปันทรัพยากรหรือพื้นที่ในการขนส่ง

สินค้า พร้อมทั้ง นำเทคโนโลยีนวัตกรรมเข้ามาใช้ในการดำเนินงาน อาทิระบบโครงข่ายในการเก็บข้อมูลธุรกรรมออนไลน์ระบบปัญญาประดิษฐ์ระบบอินเทอร์เน็ตในทุกสิ่ง (Internet of Things: IoT) และระบบข้อมูลขนาดใหญ่ (Big Data) ตลอดจนเร่งรัดการพัฒนาาระบบเชื่อมโยงระบบเครือข่ายข้อมูล ในกระบวนการนำเข้าส่งออกและโลจิสติกส์ในลักษณะเบ็ดเสร็จ ณ จุดเดียวให้สมบูรณ์ และสอดคล้องกับมาตรฐานสากล

๕.๗.๓ ส่งเสริมการค้าในรูปแบบพาณิชย์อิเล็กทรอนิกส์เพื่อเพิ่ม โอกาสให้ผู้ประกอบการรายย่อยทั้งในภาคการผลิตและบริการในการเข้าถึงตลาด โดยการสร้าง ความเชื่อมั่นระหว่างผู้ซื้อกับผู้ขาย และจูงใจให้เกิดการค้าผ่านช่องทางออนไลน์ด้วยการทบทวน กฎหมายเพื่อยกระดับมาตรฐานด้านความปลอดภัยไซเบอร์การคุ้มครองผู้บริโภค รวมทั้ง การแก้ไขปัญหาการค้าเงินธุรกรรมอิเล็กทรอนิกส์ในประเทศให้มีประสิทธิภาพ ส่งเสริมความสามารถของผู้ประกอบการไทยที่ให้บริการแพลตฟอร์มการค้าออนไลน์พัฒนาอุตสาหกรรม และบริการที่เกี่ยวข้อง อาทิโลจิสติกส์และระบบการชำระเงิน ให้ได้มาตรฐานสากล เชื่อมโยง และบูรณาการฐานข้อมูลระหว่างหน่วยงานของรัฐเพื่ออำนวยความสะดวกแก่ผู้ประกอบการ รวมถึงส่งเสริมการค้ากับคู่ค้าที่มีมาตรฐานและเอื้อต่อการประกอบธุรกิจของผู้ประกอบการทุกขนาด ตลอดจนช่วยเสริมสร้างโอกาสทางธุรกิจของกิจการบริษัทการค้าระหว่างประเทศในประเทศไทย รวมทั้งยกระดับมาตรฐานร้านค้าปลีกให้เข้าสู่การค้าออนไลน์เพื่อลดผลกระทบจากพฤติกรรมของผู้บริโภคที่เปลี่ยนแปลงไป

๕.๘ พัฒนาโครงสร้างพื้นฐานด้านวิทยาศาสตร์ เทคโนโลยี การวิจัยและพัฒนา และนวัตกรรม

๕.๘.๑ พัฒนาสภาพแวดล้อมและระบบนิเวศที่เอื้อต่อ การส่งเสริมวิทยาศาสตร์เทคโนโลยีการวิจัยและพัฒนา และนวัตกรรม ที่สามารถเชื่อมโยงกัน ได้อย่างมีประสิทธิภาพและส่งผลต่อการพัฒนาต่อยอดจากผลการวิจัยให้นำไปใช้ในเชิงพาณิชย์ได้ โดยพัฒนาโครงสร้างพื้นฐานที่จำเป็น และมีกลไกดำเนินการที่บูรณาการทั้งระบบ เพื่อสนับสนุน การพัฒนาอุตสาหกรรมและบริการตลอดห่วงโซ่มูลค่าให้มีขีดความสามารถในการแข่งขันที่สูงขึ้น พร้อมทั้งพัฒนาระบบข้อมูลและตัวชี้วัดภายใต้กรอบขีดความสามารถในการแข่งขันด้านวิทยาศาสตร์ เทคโนโลยีวิจัยและพัฒนา และนวัตกรรม

๕.๘.๒ สร้างระบบจัดการข้อมูลเพื่อรองรับการบริหารจัดการ งานวิจัยอย่างมีประสิทธิภาพ ผ่านการบูรณาการและเชื่อมโยงระบบงานวิจัยของหน่วยงานต่าง ๆ ที่เกี่ยวข้อง เพื่อสร้างความเป็นเอกภาพในการส่งเสริมการค้างานด้านการศึกษาวิจัยที่ต่อยอด ไปสู่การสร้างนวัตกรรมของประเทศ รวมทั้งการปรับปรุงกฎระเบียบให้เอื้อต่อการต่อยอดงานวิจัย สู่การเพิ่มมูลค่าในเชิงพาณิชย์

๕.๘.๓ เสริมสร้างการใช้ประโยชน์จากโครงสร้างพื้นฐาน ทางด้านวิทยาศาสตร์และเทคโนโลยีที่มีอยู่ให้เกิดประสิทธิภาพสูงสุด มุ่งเน้นการพัฒนา ระบบ คุณภาพและมาตรฐานที่เป็นปัจจุบันนำไปสู่การสร้างงานวิจัยและนวัตกรรมที่มีมูลค่าสูง และสามารถนำไปใช้ได้จริง และใช้วัตถุดิบจากภายในประเทศให้มากที่สุด

๕.๘.๔ สนับสนุนการพัฒนาโรงงาน ห้องปฏิบัติการต้นแบบ ที่เป็นโครงสร้างพื้นฐานด้านวิทยาศาสตร์เทคโนโลยีวิจัยและนวัตกรรมในระดับต้นน้ำ โดยเฉพาะโรงงานและห้องปฏิบัติการนำร่อง ที่สามารถตอบสนองต่อความต้องการในการพัฒนา เศรษฐกิจภายใต้แนวคิดเศรษฐกิจชีวภาพ เศรษฐกิจหมุนเวียน และเศรษฐกิจสีเขียว [Bio-Circular-Green (BCG) Economy] และสนับสนุนให้เกิดการลงทุนจากภาคธุรกิจเอกชน ไปพร้อมกัน

๕.๙ ขับเคลื่อนเศรษฐกิจยุคใหม่

๕.๙.๑ พัฒนาระบบนิเวศเพื่อรองรับการขับเคลื่อนเศรษฐกิจ ยุคใหม่ อาทิเศรษฐกิจแบบแบ่งปัน (Sharing Economy) เศรษฐกิจดิจิทัล เศรษฐกิจชีวภาพ เศรษฐกิจหมุนเวียน เศรษฐกิจสีเขียว เศรษฐกิจสร้างสรรค์และเศรษฐกิจวัฒนธรรม พร้อมทั้ง ปรับปรุงกฎหมายและระเบียบที่เกี่ยวข้องเพื่อสนับสนุนให้ผู้ประกอบการยุคใหม่สามารถพัฒนา แอปพลิเคชัน นวัตกรรม สินค้าและบริการที่หลากหลายเพื่อตอบสนองต่อความต้องการ ของผู้บริโภคและความก้าวหน้าทางเทคโนโลยีที่เปลี่ยนแปลงไปอย่างรวดเร็ว เพื่อสร้างคุณค่าเพิ่ม ให้แก่ผลิตภัณฑ์และก่อให้เกิดมูลค่าเพิ่มให้กับเศรษฐกิจของประเทศในภาพรวม

๕.๙.๒ เร่งรัดพัฒนาศักยภาพผู้ประกอบการขนาดกลางและ ขนาดย่อมทั้งในภาคการผลิตและบริการให้สามารถแข่งขันได้โดยการพัฒนาทักษะความเป็น ผู้ประกอบการให้สามารถใช้ประโยชน์จากความก้าวหน้าทางเทคโนโลยีในการเพิ่มประสิทธิภาพ การดำเนินธุรกิจ สนับสนุนการเข้าถึงแหล่งเงินทุนและตลาด รวมทั้งสนับสนุน การเติบโตของ วิสาหกิจเริ่มต้น โดยพัฒนาระบบนิเวศที่เอื้ออำนวยต่อการดำเนินธุรกิจโดยเฉพาะในด้านสิทธิประโยชน์ แหล่งเงินทุน แรงงานคุณภาพ กฎหมายและกฎระเบียบที่เกี่ยวข้อง เพื่อให้ผู้ประกอบการมี ความสามารถในการ แข่งขันและขยายตลาดสู่ต่างประเทศได้และเป็นแรงขับเคลื่อนทางเศรษฐกิจใหม่ ของประเทศไทยในระยะต่อไป

๕.๙.๓ ส่งเสริมเยาวชนและบทบาทสตรีในการเป็น ผู้ประกอบการขนาดกลางและขนาดย่อมยุคใหม่ โดยการสนับสนุนให้มีการจัดกิจกรรม ผ่านการศึกษา และการเพิ่มช่องทางในการเข้าถึงเทคโนโลยีแหล่งเงินและการระดมทุน เพื่อกระตุ้นและเปิดโอกาสให้เยาวชนสามารถนำเสนอแนวคิด พัฒนาแอปพลิเคชัน นวัตกรรม และดำเนินธุรกิจได้ด้วยตนเอง

๕.๙.๔ ดึงดูดบุคลากรที่มีทักษะสูงเข้ามาช่วยบ่มเพาะผู้ประกอบการ ขนาดกลางและขนาดย่อมยุคใหม่ของไทย โดยเฉพาะที่เกี่ยวกับการพัฒนาธุรกิจนวัตกรรมขั้นสูง และเปิดโอกาสให้ผู้ประกอบการขนาดกลางและขนาดย่อมยุคใหม่ของไทยสามารถทำงานร่วมกับ นักวิจัยในมหาวิทยาลัยหรือสถาบันวิจัยและพัฒนา ปัจจัยแวดล้อมอื่น ๆ ให้เอื้อต่อการพัฒนา เทคโนโลยีขั้นสูง

๖. การพัฒนาพื้นที่เศรษฐกิจและการกระจายความเจริญสู่ภูมิภาค

การใช้ประโยชน์จากศักยภาพและโอกาสของพื้นที่จะช่วยกระจายความเจริญ ไปสู่ภูมิภาคและสร้างโอกาส การพัฒนาทั้งด้านเศรษฐกิจและสังคม ลดความเหลื่อมล้ำของ การพัฒนา ลดการกระจุกตัวของพัฒนาและ ประชากรของเมืองใหญ่ในปัจจุบัน โดยการสร้าง สังคมชนบทเป็นสังคมเมืองที่สงบสุข เพียงพอ และแก้ปัญหาการย้ายถิ่นฐาน โดยมีนโยบาย ดังนี้

๖.๑ ส่งเสริมพื้นที่เศรษฐกิจพิเศษเพื่อเป็นศูนย์กลางทางเศรษฐกิจ ของเอเชีย

๖.๑.๑ พัฒนาเขตพัฒนาพิเศษภาคตะวันออกอย่างต่อเนื่อง โดยพัฒนาระบบโครงสร้างพื้นฐานที่ทันสมัยให้เป็นไปตามเป้าหมาย พัฒนาพื้นที่โดยรอบให้เป็น เมืองมหานครการบิน ศูนย์กลางทางการแพทย์ของเอเชีย และเมืองอัจฉริยะที่มีความน่าอยู่ และทันสมัยระดับนานาชาติยกระดับภาคการเกษตรให้เชื่อมโยงกับ อุตสาหกรรม พาณิชยกรรม คมนาคม ดิจิทัล วิทยาศาสตร์และเทคโนโลยีและเร่งพัฒนาบุคลากร รวมทั้งทบทวน กฎระเบียบ เพื่อรองรับและส่งเสริมอุตสาหกรรมเป้าหมายที่ใช้เทคโนโลยีขั้นสูงอย่างโปร่งใสและเป็นธรรม

๖.๑.๒ ส่งเสริมการพัฒนาพื้นที่ระเบียงเศรษฐกิจภาคใต้ และการพัฒนาจังหวัดชายแดนภาคใต้โดยพัฒนาโครงสร้างพื้นฐานด้านการขนส่งและโลจิสติกส์ เพื่อเพิ่มช่องทางการส่งออกสินค้าทางทะเลของประเทศและของภาคใต้โดยเฉพาะการส่งออก ไปยังเอเชียใต้พัฒนาการเชื่อมโยงแหล่งท่องเที่ยวในพื้นที่ฝั่งอันดามันกับ ฝั่งอ่าวไทย และพัฒนา อุตสาหกรรมฐานชีวภาพและการแปรรูปการเกษตรจากทรัพยากรในพื้นที่และประเทศเพื่อนบ้าน รวมทั้งให้ความสำคัญกับการอนุรักษ์ทรัพยากรธรรมชาติและวัฒนธรรม และการพัฒนาเมืองน่าอยู่

๖.๑.๓ เพิ่มพื้นที่ขับเคลื่อนเศรษฐกิจแห่งใหม่ในภูมิภาค อาทิ การพัฒนาเศรษฐกิจหลักเชิงพื้นที่ในภาคเหนือและภาคตะวันออกเฉียงเหนือ พื้นที่เศรษฐกิจฐานชีวภาพ และพื้นที่ที่มีความได้เปรียบเชิงที่ตั้งที่สามารถพัฒนาเป็นฐานอุตสาหกรรมในอนาคต โดยพัฒนา ให้สอดคล้องกับศักยภาพและโอกาสของพื้นที่ สนับสนุน การมีส่วนร่วมของประชาชนและภาคี การพัฒนาที่เกี่ยวข้องในการยกระดับรายได้และคุณภาพชีวิตของประชาชนในพื้นที่ รวมทั้ง การจัดการผลกระทบที่อาจมีต่อทรัพยากรธรรมชาติและสิ่งแวดล้อม

๖.๑.๔ เร่งขับเคลื่อนการพัฒนาเขตพัฒนาเศรษฐกิจพิเศษ ชายแดนอย่างต่อเนื่อง โดย สนับสนุนและยกระดับการพัฒนานวัตกรรมทางเศรษฐกิจที่ใช้ เทคโนโลยีสูงขึ้น สอดคล้องกับศักยภาพของพื้นที่และเป็นมิตรกับสิ่งแวดล้อม ทบทวนการให้ สิทธิประโยชน์ด้านการลงทุนให้เหมาะสมกับกิจกรรมทางเศรษฐกิจตาม ศักยภาพพื้นที่ พัฒนา เมืองชายแดนให้มีความน่าอยู่ รวมทั้งใช้เทคโนโลยีสนับสนุนการดูแลด้านความมั่นคงและรักษา ความปลอดภัยในพื้นที่และส่งเสริมให้ภาคประชาชนและภาคีการพัฒนาที่เกี่ยวข้องเข้ามามีส่วนร่วม ในการพัฒนาเขตพัฒนาเศรษฐกิจพิเศษชายแดน

๖.๒ ส่งเสริมและเร่งรัดการพัฒนาเมืองอัจฉริยะนำอยู่ทั่วประเทศ โดยมุ่งเน้นไปที่การพัฒนาเมืองศูนย์กลางทางเศรษฐกิจของประเทศ ได้แก่ กรุงเทพมหานคร และปริมณฑล จังหวัดเชียงใหม่ นครราชสีมา ขอนแก่น เมืองในเขตพัฒนาพิเศษภาคตะวันออก สงขลา และภูเก็ต ภายใต้แนวคิดการขับเคลื่อนการพัฒนาเมืองอัจฉริยะและเมืองนำอยู่ที่มีระบบ เศรษฐกิจดิจิทัล โครงสร้างพื้นฐานทางสังคม และพื้นที่สีเขียวที่เพียงพอ กระตุ้นให้เกิดการพัฒนา อุตสาหกรรมและธุรกิจบริการ พร้อมทั้งส่งเสริมให้เกิดการจ้างงานในพื้นที่

๗. การพัฒนาสร้างความเข้มแข็งจากฐานราก

รัฐบาลให้ความสำคัญกับชุมชนในการนำความรู้และทรัพยากรในพื้นที่ มาผลิตเป็นสินค้าและบริการ เพื่อเพิ่มศักยภาพของเศรษฐกิจฐานรากให้สามารถสร้างรายได้ กระจายรายได้สู่ชุมชน สนับสนุนสินค้าชุมชนและยกระดับวิสาหกิจชุมชนให้มีความเข้มแข็ง พัฒนาช่องทางการตลาดเชื่อมโยงกับระบบพาณิชย์อิเล็กทรอนิกส์และสร้างพลังสังคม พลังชุมชน รวมทั้งสร้างการเรียนรู้ฝึกอาชีพกลุ่มอิสระในการร่วมขับเคลื่อนและพัฒนาประเทศ รัฐบาล จึงมีนโยบายดำเนินการ ดังนี้

๗.๑ ส่งเสริมวิสาหกิจชุมชนและผลิตภัณฑ์ชุมชน

๗.๑.๑ สร้างมูลค่าเพิ่มธุรกิจชุมชนผ่านอัตลักษณ์ของพื้นที่ โดยส่งเสริมให้ผู้ประกอบการขนาดกลางและขนาดย่อมยุคใหม่ของไทย ผู้ประกอบการหนึ่งตำบล หนึ่งผลิตภัณฑ์และสหกรณ์ในชุมชนให้สามารถใช้ประโยชน์และต่อยอดจากสิ่งบ่งชี้ทางภูมิศาสตร์ ภูมิปัญญา วัฒนธรรมและทรัพยากรในพื้นที่ รวมทั้งเทคโนโลยีและนวัตกรรม เพื่อสร้างสรรค์คุณค่า ผลิตภัณฑ์และบริการของชุมชนที่มีอัตลักษณ์และมีมาตรฐานการผลิตตามหลักสากล ซึ่งจะช่วย สร้างรายได้สู่ชุมชนอย่างทั่วถึง นำไปสู่การสร้างเศรษฐกิจชุมชนที่สามารถพึ่งพาตนเอง ได้อย่างยั่งยืนและมีบทบาทต่อระบบเศรษฐกิจของจังหวัดมากขึ้น

๗.๑.๒ สนับสนุนความเข้มแข็งของวิสาหกิจชุมชนผ่าน เทคโนโลยีโดยพัฒนาผู้ประกอบการวิสาหกิจชุมชนให้มีทักษะการเป็นผู้ประกอบการที่มี ความสามารถทั้งในการบริหารจัดการธุรกิจสมัยใหม่ การสร้างสรรค์นวัตกรรมทั้งในเชิง กระบวนการผลิต การนำเสนอสินค้าหรือบริการ และการตลาด มีความสามารถในการนำ เทคโนโลยีดิจิทัลมาปรับใช้กับการดำเนินธุรกิจได้มากขึ้น โดยเฉพาะการเข้าถึงตลาดทั้งใน และต่างประเทศ ตลอดจนส่งเสริมแนวคิดการทำธุรกิจภายใต้ระบบเศรษฐกิจแบบแบ่งปัน (Sharing Economy) โดยเริ่มต้นจากการใช้ประโยชน์โครงสร้างพื้นฐานและบริการของภาครัฐ เครื่องจักรและอุปกรณ์ร่วมกัน เพื่อเสริมสร้างและพัฒนาธุรกิจในรูปแบบใหม่

๗.๑.๓ สร้างโอกาสและส่งเสริมการเข้าถึงข้อมูลข่าวสาร ที่ทันสมัยและบริการทางการเงินของวิสาหกิจชุมชน โดยจัดหาแหล่งเงินทุนและสนับสนุน ให้มีช่องทางการเข้าถึงแหล่งเงินทุนที่หลากหลาย และเพิ่มความสามารถในการเข้าถึงตลาดทั้งใน และต่างประเทศผ่านช่องทางการตลาดและการชำระเงินรูปแบบใหม่ด้วยระบบออนไลน์หรือ ผ่านแอปพลิเคชันต่าง ๆ รวมทั้งสนับสนุนให้เกิดการรวมกลุ่มและสร้างเครือข่ายวิสาหกิจชุมชน เพื่อประสาน แลกเปลี่ยนความรู้ใช้ประโยชน์จากข้อมูล และเชื่อมต่อกิจกรรมร่วมกัน

๗.๑.๔ ส่งเสริมการลงทุนในชุมชนเพื่อสร้างงานในชุมชน โดยพัฒนาระบบและกลไก รวมทั้งพัฒนากลุ่มอาชีพตามศักยภาพของประชาชนในพื้นที่ เพื่อกระจายโอกาสทางเศรษฐกิจให้คนในชุมชนและท้องถิ่น แบ่งปันผลประโยชน์อย่างเป็นธรรม ลดความเหลื่อมล้ำทางเศรษฐกิจ และลดอัตราการย้ายถิ่นเพื่อทำงานในเมือง สนับสนุนการจัดตั้ง วิสาหกิจชุมชนตามความพร้อมและศักยภาพในแต่ละพื้นที่ ใช้เศรษฐกิจดิจิทัลต่อยอดการพัฒนา ควบคู่กับการส่งเสริมการเรียนรู้ของชุมชน ด้วยการส่งเสริมการเชื่อมโยงภาคเศรษฐกิจหลัก กับเศรษฐกิจชุมชนในทุกภาคการผลิต ทั้งในภาคอุตสาหกรรม บริการ และการท่องเที่ยว

๗.๑.๕ สร้างสภาพแวดล้อมที่เอื้อต่อการดำเนินธุรกิจของ วิสาหกิจชุมชน โดยพัฒนาและบูรณาการฐานข้อมูลสนับสนุนการประกอบธุรกิจให้เข้าถึง และใช้ประโยชน์ได้ง่าย อาทิองค์ความรู้ผลการวิจัยและพัฒนาการตลาดและนวัตกรรม สร้างระบบจูงใจให้เกิดความร่วมมือระหว่างวิสาหกิจชุมชนในการเรียนรู้และถ่ายทอด

เทคโนโลยี รวมทั้งสนับสนุนการยกระดับสินค้าและบริการของวิสาหกิจชุมชนทั้งในด้านการกำหนดมาตรฐาน การตรวจสอบและรับรองให้เป็นที่ยอมรับในระดับสากล

๗.๒ สร้างความเข้มแข็งของชุมชน

๗.๒.๑ สร้างผู้นำชุมชน ยกย่องปราชญ์ชาวบ้าน เพื่อเป็นผู้นำ การเปลี่ยนแปลง เป็นวิทยากรในการขับเคลื่อนและสร้างกลไกการทำงานร่วมกันของภาคส่วนต่าง ๆ ในการมีส่วนร่วมในกิจกรรมการพัฒนา กิจกรรมสาธารณประโยชน์ที่ส่งผลต่อการสร้างสังคม ที่เข้มแข็ง การปรับเปลี่ยนค่านิยมคนไทยให้เสียสละ มีจิตอาสา จิตสาธารณะ เอื้อเฟื้อแบ่งปันผู้อื่น และเป็นพลังสำคัญในการจัดการปัญหาความเหลื่อมล้ำการพัฒนาตนเองและการจัดการของ ชุมชนท้องถิ่น

๗.๒.๒ ยกย่องคุณภาพตลาดชุมชน สถาบันการเงินของชุมชน สวัสดิการชุมชน สาธารณสุขชุมชน ป่าชุมชน ไม่มีค่า ท่องเที่ยวชุมชน และส่งเสริมการขยาย ตลาดออกสู่ต่างประเทศ เพื่อเพิ่มประสิทธิภาพในการบริหารจัดการทั้งด้านการผลิต แหล่งเงินทุน โลจิสติกส์ข้อมูล การแลกเปลี่ยนความรู้และความเชี่ยวชาญเพื่อต่อยอดความคิดสร้างสรรค์ ในการเพิ่มมูลค่าธุรกิจ พัฒนาความเข้มแข็งของกลุ่มให้สามารถเชื่อมโยงเข้าเป็นส่วนหนึ่งของห่วงโซ่ การผลิตของภาค รวมถึงกำกับดูแลมาตรฐานสินค้าให้ได้มาตรฐานสากลและสอดคล้องกับ ความต้องการของตลาด เพื่อสร้างความเชื่อมั่นให้กับผู้บริโภคทั้งในและต่างประเทศ รวมทั้ง ส่งเสริมความเข้มแข็งให้ชุมชนจัดสวัสดิการที่จำเป็นภายในชุมชน

๗.๒.๓ แก้ไขปัญหาที่อยู่อาศัย ที่ดินทำกิน สร้างชุมชนที่น่าอยู่ มุ่งเน้นการจัดการที่อยู่อาศัย การพัฒนาทักษะอาชีพ และการพัฒนาพื้นที่เมืองแบบองค์รวม เพื่อพัฒนาชุมชนเข้มแข็ง สังคมที่เอื้ออาทร มีความสะดวกสบาย ปลอดภัยในชีวิตและทรัพย์สิน มีวัฒนธรรมและจิตวิญญาณที่เป็นเอกลักษณ์ของเมืองและชุมชน และมีระบบเศรษฐกิจที่มั่นคง เพื่อให้ชุมชนสามารถพึ่งพาตนเองได้และเป็นฐานการพัฒนาเศรษฐกิจและสังคมอย่างยั่งยืน

๗.๒.๔ สร้างพลังในชุมชน โดยส่งเสริมให้เกิดการสร้างพลังทางสังคม ภาคีเครือข่าย การรวมตัวของภาคส่วนต่าง ๆ ในชุมชนมาเป็นกำลังในการพัฒนาเพื่อส่วนรวม โดยให้ความสำคัญกับการสร้างพลังจิตอาสา สร้างพลังแผ่นดินเพื่อพัฒนาศักยภาพและสร้าง เอกภาพแก่กลุ่มอาสาสมัครรูปแบบต่าง ๆ การสร้างพลังสร้างสรรค์เพื่อส่งเสริมกิจกรรม ทางสังคมของคนทุกวัยผ่านการสร้างพื้นที่สร้างสรรค์ในรูปแบบต่าง ๆ และการสร้างพลังภูมิคุ้มกัน เพื่อการใช้สื่อออนไลน์อย่างสร้างสรรค์และประชาชนมีส่วนร่วมในการเฝ้าระวังและเตือนภัย

๗.๒.๕ สร้างเครือข่ายชุมชนที่เข้มแข็ง เน้นส่งเสริมและสนับสนุน ให้ประชาชนทุกภาคส่วนเข้าร่วมในกระบวนการตัดสินใจกำหนดนโยบายและมาตรการของภาครัฐ โดยเริ่มจากการเปิดโอกาสให้ประชาชนสามารถนำเสนอแนวคิดที่เป็นประโยชน์ต่อการพัฒนา เศรษฐกิจ สังคม และสวัสดิการในระดับชุมชน เพื่อเป็นรากฐานของการพัฒนาระบบ ประชาธิปไตยในบริบทสังคมไทย

๗.๓ ส่งเสริมบทบาทภาคเอกชนในการช่วยพัฒนาสังคมและเศรษฐกิจ ฐานราก โดยการสร้าง “คุณค่าร่วม” ระหว่างภาคธุรกิจ สังคม และผู้บริโภค ที่ครอบคลุม ตลอดทั้งห่วงโซ่การผลิต พร้อมทั้งส่งเสริมให้เกิดวิสาหกิจเพื่อสังคมในด้านต่าง ๆ ที่เป็นประโยชน์แก่ คนในชุมชน เพื่อผลิตสินค้าและบริการที่จะช่วยส่งเสริมให้เกิดการจ้างงานในท้องถิ่นหรือช่วยแก้ไข ปัญหาสังคมและพัฒนาชุมชน อาทิ การจ้างงานผู้พิการ หรือผู้ผ่านการต้องขัง เพื่อช่วยยกระดับ คุณภาพชีวิตและความสุขของคนในชุมชน

๘. การปฏิรูปกระบวนการเรียนรู้และการพัฒนาศักยภาพของคนไทยทุกช่วงวัย

๘.๑ ส่งเสริมการพัฒนาเด็กปฐมวัย

๘.๑.๑ จัดให้มีระบบพัฒนาเด็กแรกเกิดอย่างต่อเนื่องจนถึง เด็กวัยเรียนให้มีโอกาสพัฒนาตามศักยภาพ เพื่อสร้างคนไทยที่มีพัฒนาการเต็ม ตามศักยภาพผ่านครอบครัวที่อบอุ่นในทุกรูปแบบครอบครัว เพื่อส่งต่อการพัฒนาเด็กไทย ให้มีคุณภาพสู่การพัฒนาในระยะถัดไปบนฐานการให้ความช่วยเหลือที่ค้ำถึงถึงศักยภาพ ของครอบครัวและพื้นที่ เตรียมความพร้อมการเป็นพ่อแม่ ความรู้เรื่องโภชนาการและสุขภาพ การอบรมเลี้ยงดูการส่งเสริมพัฒนาการเด็กปฐมวัยผ่านการให้บริการสาธารณะที่เกี่ยวข้อง โดยเฉพาะการยกระดับคุณภาพสถานพัฒนาเด็กปฐมวัย

ทั่วประเทศให้ได้มาตรฐาน และพัฒนา ศักยภาพของบุคลากรทางการศึกษาและผู้ดูแลเด็กปฐมวัยให้สามารถจัดการศึกษาได้อย่าง มีคุณภาพ

๘.๑.๒ ส่งเสริมการพัฒนาเด็กปฐมวัย โดยคำนึงถึงพหุปัญญา ที่หลากหลายของเด็กแต่ละคนให้ได้รับการส่งเสริมและพัฒนาอย่างเต็มตามศักยภาพ ผ่านการออกแบบ การจัดการเรียนรู้ที่เชื่อมโยงกับระบบโรงเรียนปกติที่เป็นระบบและมีทิศทางที่ชัดเจน

๘.๒ พัฒนาบัณฑิตพันธุ์ใหม่

๘.๒.๑ ปรับรูปแบบการเรียนรู้และการสอนเพื่อพัฒนาทักษะ และอาชีพของคนทุกช่วงวัย สำหรับศตวรรษที่ ๒๑ โดยปรับโครงสร้างหลักสูตรการศึกษา ให้ทันสมัย มีการนำเทคโนโลยีและการเรียนรู้ผ่านประสบการณ์จริงเข้ามามีส่วนร่วมในการจัดการเรียน ๒๑ การสอน และปรับระบบดึงดูด การคัดเลือก การผลิตและพัฒนาครูที่นำไปสู่การมีครูสมรรถนะสูง เป็นครูยุคใหม่ที่สามารถออกแบบและจัดระบบการสร้างความรู้สร้างวินัย กระตุ้น และสร้าง แรงบันดาลใจ เปิดโลกทัศน์มุมมองของเด็กและครูด้วยการสอนในเชิงแสดงความคิดเห็นให้มากขึ้น ควบคู่กับหลักการทางวิชาการ

๘.๒.๒ จัดการศึกษาเชิงบูรณาการกับการทำงานเพื่อพัฒนา สมรรถนะของผู้เรียนทั้งใน ส่วนฐานความรู้และระบบความคิดในลักษณะสหวิทยาการ และตรงกับ ความต้องการของประเทศในอนาคต และเป็น ผู้เรียนที่สามารถปฏิบัติได้จริงและสามารถกำกับ การเรียนรู้ของตนเองได้รวมถึงมีทักษะด้านภาษาอังกฤษและภาษาที่ สามที่สามารถสื่อสาร และแสวงหาความรู้ได้มีความพร้อมทั้งทักษะความรู้ทักษะอาชีพ และทักษะชีวิตก่อนเข้าสู่ ตลาดแรงงาน

๘.๓ พัฒนาอาชีพะ พัฒนาคุณภาพวิชาชีพ และพัฒนาแรงงานรองรับ อุตสาหกรรม ๔.๐ โดยการ จัดระบบและกลไกความร่วมมือระหว่างหน่วยงานภาครัฐและเอกชน ที่ชัดเจนเป็นระบบในการพัฒนากำลังคนที่มี ทักษะขั้นสูงให้สามารถนำความรู้และทักษะมาใช้ ในการแก้ไขปัญหา รวมถึงการสร้างและพัฒนานวัตกรรม ซึ่งต้อง ครอบคลุมการพัฒนากำลังคน ที่อยู่ในอุตสาหกรรมแล้ว กำลังคนที่กำลังจะเข้าสู่อุตสาหกรรม และเตรียมการสำหรับ ผลิต กำลังคนในสาขาที่ขาดแคลน เพื่อรองรับอุตสาหกรรมและเทคโนโลยีในอนาคต รวมทั้งเร่งรัด และขยายผลระบบ คุณวุฒิวิชาชีพ การยกระดับฝีมือแรงงานในกลุ่มอุตสาหกรรมที่มีศักยภาพ และอุตสาหกรรมที่ใช้แรงงานเข้มข้น

๘.๔ ดึงดูดคนเก่งจากทั่วโลกเข้ามาร่วมทำงานกับคนไทย และส่งเสริม ผู้มีความสามารถสูง สนับสนุนให้ธุรกิจชั้นนำในประเทศดึงดูดบุคคลที่มีความสามารถระดับสูง จากทั่วโลกโดยเฉพาะคนไทย เพื่อกลับมา เป็นผู้นำการเปลี่ยนแปลงและถ่ายทอดประสบการณ์ ความรู้ความเชี่ยวชาญให้แก่บุคลากรในองค์กร ซึ่งจะช่วยกระตุ้น ให้เกิดการสร้างธุรกิจ ผลิตภัณฑ์ และนวัตกรรมใหม่ ๆ ให้กับประเทศ โดยในระยะแรกให้ความสำคัญกับการดึงดูด นักวิจัย ผู้เชี่ยวชาญจากต่างประเทศมาร่วมวิจัยและพัฒนาเทคโนโลยีขั้นก้าวหน้าในสาขาอุตสาหกรรมเป้าหมาย รวมทั้งมีพื้นที่ให้กลุ่มผู้มีความสามารถพิเศษที่มีศักยภาพสูงได้ทำงานร่วมกัน หรือร่วมกับ เครือข่ายอื่น ๆ เพื่อสร้าง องค์กรความรู้และนวัตกรรมใหม่ๆ ให้กับประเทศ

๘.๕ วิจัยและพัฒนานวัตกรรมที่ตอบโจทย์การพัฒนาประเทศ

๘.๕.๑ ส่งเสริมการวิจัยและพัฒนานวัตกรรมเพื่อขจัด ความเหลื่อมล้ำและความยากจน ยกระดับคุณภาพชีวิตของประชาชน โดยมุ่งเน้นการพัฒนา นวัตกรรมเชิงสังคมและนวัตกรรมในเชิงพื้นที่ที่สามารถ ช่วยแก้ปัญหาความเหลื่อมล้ำ สร้างโอกาส สำหรับผู้ด้อยโอกาส และยกระดับคุณภาพชีวิตผู้สูงวัยควบคู่ไปกับการ พัฒนาทุนมนุษย์ให้พร้อม สำหรับโลกยุคดิจิทัลและอุตสาหกรรม ๔.๐ ตามความเหมาะสมได้อย่างเป็นรูปธรรม โดย ระยะแรกจะให้ความสำคัญกับการส่งเสริมการวิจัยและพัฒนาด้านสุขภาพของประชาชน อย่างครบวงจร ทั้งระบบยา วัคซีน เวชภัณฑ์และเทคโนโลยีที่ทันสมัย

๘.๕.๒ ส่งเสริมการวิจัยและพัฒนานวัตกรรมทางด้านวิทยาศาสตร์ และเทคโนโลยีขั้นสูง เพื่อสร้างความได้เปรียบในการแข่งขัน สามารถตอบสนองต่อ ความเปลี่ยนแปลง และสร้างความเป็นเลิศของประเทศ ในอนาคต โดยมุ่งเน้นการวิจัยและพัฒนา นวัตกรรมเพื่อนำมาใช้ให้เกิดประโยชน์ในเชิงธุรกิจ กำหนดวาระการวิจัย

แห่งชาติส่งเสริมความร่วมมือและการเป็นหุ้นส่วนของทุกฝ่ายทั้งภาครัฐ ภาคการศึกษา ชุมชน และภาคเอกชน ในทุกสาขาการผลิตและบริการ สร้างสภาพแวดล้อมและองค์ประกอบของระบบวิจัยและ การพัฒนานวัตกรรมให้เข้มแข็ง รวมทั้งบูรณาการการวิจัยและพัฒนานวัตกรรมกับการนำไปใช้ ประโยชน์ในเชิงพาณิชย์

๘.๕.๓ สร้างเครือข่ายการทำวิจัยระหว่างภาคส่วนต่าง ๆ ปฏิรูป และบูรณาการระบบการเรียนการสอนกับระบบงานวิจัยและพัฒนา ให้เอื้อต่อการเพิ่มศักยภาพ ด้านนวัตกรรมของประเทศ เพื่อสนับสนุนการสร้าง ความเข้มแข็งของธุรกิจไทยทุกระดับในเวที การค้าโลก ส่งเสริมกระบวนการการทำงานของภาครัฐและภาคเอกชนในการวิจัยและพัฒนา วิทยาศาสตร์เทคโนโลยีนวัตกรรมให้เป็นระบบเปิด และมีการบูรณาการการทำงานกันอย่างมี ประสิทธิภาพ รวมทั้งเชื่อมโยงระบบการศึกษากับภาคปฏิบัติจริงในภาคธุรกิจ โดยเฉพาะอย่างยิ่ง การสร้างนักวิจัยมืออาชีพและนวัตกรรมที่สามารถสร้างมูลค่าเพิ่มและยกระดับงานวิจัย สู่อุตสาหกรรม ศักยภาพด้านเทคโนโลยีและ นวัตกรรมของประเทศ

๘.๖ ส่งเสริมการเรียนรู้และพัฒนาทักษะทุกช่วงวัย

๘.๖.๑ มุ่งเน้นการพัฒนาโรงเรียนควบคู่กับการพัฒนาครู เพิ่มประสิทธิภาพระบบบริหารจัดการ การศึกษาในทุกระดับบนพื้นฐานการสนับสนุนที่ค้ำประกันถึง ความจำเป็นและศักยภาพของสถาบันการศึกษาแต่ละแห่ง พร้อมทั้งจัดให้มีมาตรฐานขั้นต่ำ ของ โรงเรียนในทุกระดับ และสร้างระบบวัดผลโรงเรียนและครูที่สะท้อนความ รับผิดชอบต่อผลลัพธ์ ที่เกิดกับผู้เรียน คำนึงให้นักเรียนโดยลดภาระงานที่ไม่จำเป็น รวมถึงจัดให้มีระบบฐานข้อมูล เพื่อการพัฒนาทรัพยากรมนุษย์โดยการเชื่อมโยงหรือส่งต่อข้อมูลครอบครัวและผู้เรียนระหว่าง หน่วยงานต่าง ๆ ตั้งแต่แรกเกิดจนถึงการพัฒนาตลอดช่วงชีวิต ตลอดจนพัฒนาช่องทาง ให้ภาคเอกชนมีส่วนร่วมในการจัดการศึกษาและการ เรียนรู้ตลอดชีวิต

๘.๖.๒ พัฒนาแพลตฟอร์มการเรียนรู้ผ่านระบบดิจิทัล พร้อมทั้ง ส่งเสริมให้มีการนำ เทคโนโลยีสารสนเทศและการสร้างสรรค์ที่เหมาะสมมาใช้ในการเรียนการสอน ออนไลน์แบบเปิดที่หลากหลาย เพื่อ ส่งเสริมการเรียนรู้ด้วยตนเองตามความสนใจและเหมาะสม กับช่วงวัย ตลอดจนพัฒนาแหล่งเรียนรู้และอุทยานการ เรียนรู้สำหรับเยาวชนที่เชื่อมโยงเทคโนโลยี กับวิถีชีวิต และส่งเสริมการเรียนการสอนที่เหมาะสมสำหรับผู้เข้าสู่สังคม สูงวัย

๘.๖.๓ ลดความเหลื่อมล้ำทางการศึกษา โดยบูรณาการ การดำเนินงานระหว่างหน่วยจัด การศึกษากับกองทุนเพื่อความเสมอภาคทางการศึกษา มุ่งเน้น กลุ่มเด็กด้อยโอกาสและกลุ่มเด็กนอกระบบการศึกษา ปรับเปลี่ยนการจัดสรรงบประมาณ ๒๓ ให้สอดคล้องกับความจำเป็นของผู้เรียนและลักษณะพื้นที่ของสถานศึกษา จัดระบบโรงเรียนพี่เลี้ยง จับคู่ระหว่างโรงเรียนขนาดใหญ่ที่มีคุณภาพการศึกษากับโรงเรียนขนาดเล็กเพื่อยกระดับ คุณภาพ การศึกษา และการส่งเสริมให้ภาคเอกชน ชุมชนในพื้นที่เข้ามามีส่วนร่วมในการออกแบบการศึกษา ในพื้นที่ สนับสนุนเด็กที่มีความสามารถแต่ไม่มีทุนทรัพย์เป็นกรณีพิเศษ ตลอดจนแก้ไขปัญหา หนี้สินทางการศึกษา โดยการ ปรับโครงสร้างหนี้กองทุนเงินให้กู้ยืมเพื่อการศึกษา และทบทวน รูปแบบการให้กู้ยืมเพื่อการศึกษาที่เหมาะสม

๘.๖.๔ พัฒนาทักษะอาชีพทุกช่วงวัย โดยกำหนดระบบที่เอื้อต่อ การพัฒนาทักษะและเพิ่ม ประสิทธิภาพของทุกช่วงวัย อาทิการพัฒนาคุณภาพมาตรฐานการศึกษา ให้เชื่อมโยงกับระบบคุณวุฒิวิชาชีพ โดยมี กลไกการวัดและประเมินผลเพื่อเทียบโอนความรู้และ ประสบการณ์หน่วยการเรียนรู้ที่ชัดเจน ส่งเสริมเยาวชนที่มี ศักยภาพด้านกีฬาให้สามารถพัฒนา ไปสู่นักกีฬาอาชีพ การกำหนดมาตรฐานฝีมือแรงงาน การจัดให้มีระบบที่สามารถ รองรับ ความต้องการพัฒนาปรับปรุงทักษะอาชีพของทุกช่วงวัย เพื่อรองรับการเปลี่ยนสายอาชีพ ให้ตรงกับความต้องการของตลาดแรงงานที่อาจจะเปลี่ยนไปตามแนวโน้มความก้าวหน้า ทางเทคโนโลยีในอนาคต

๘.๖.๕ ส่งเสริมหลักคิดที่ถูกต้อง โดยสอดแทรกการปลูกฝังวินัย และอุดมการณ์ที่ถูกต้องของ คนในชาติหลักคิดที่ถูกต้องด้านคุณธรรม จริยธรรม การมีจิตสาธารณะ การเคารพกฎหมาย และกติกาของสังคมเข้าไป ในทุกสาระวิชาและในทุกกิจกรรม ควบคู่ไปกับ การส่งเสริมกลไกสร้างความเข้มแข็งของสถาบันครอบครัวในทุกมิติ อย่างเป็นระบบและ มีประสิทธิภาพ ปรับสภาพแวดล้อมทั้งภายในและภายนอกสถานศึกษาให้เอื้อต่อการมีคุณธรรม

จริยธรรม และจิตสาธารณะ รวมทั้งลงโทษผู้ละเมิดบรรทัดฐานที่ดีทางสังคม ตลอดจนส่งเสริม ให้เกิดการมีส่วนร่วมของประชาชนในการขับเคลื่อนประเทศ

๘.๗ จัดทำระบบปริญญาชุมชนและการจัดอบรมหลักสูตรระยะสั้น เน้นออกแบบหลักสูตรระยะสั้นตามความสนใจ พัฒนาทักษะต่าง ๆ ที่ใช้ในการดำรงชีวิตประจำวัน และทักษะอาชีพของคนทุกช่วงวัยในพื้นที่ และชุมชนเป็นหลัก พร้อมทั้งศึกษาแนวทางการพัฒนา เป็นรูปแบบธนาคารหน่วยกิต ซึ่งเป็นการเรียนเก็บหน่วยกิตของวิชาเรียนเพื่อให้ผู้เรียนสามารถ เรียนข้ามสาขาวิชาและข้ามสถาบันการศึกษา หรือทำงานไปพร้อมกัน หรือเลือกเรียนเฉพาะหลักสูตร ที่สนใจ เพื่อสร้างโอกาสของคนไทยทุกช่วงวัยและทุกระดับสามารถพัฒนาตนเองทั้งในด้านการศึกษาและการดำรงชีวิต

๙. การพัฒนาระบบสาธารณสุขและหลักประกันทางสังคม มุ่งเน้นการจัดบริการสาธารณสุขและระบบความคุ้มครองทางสังคม ที่ครอบคลุมประชากรทุกกลุ่มอย่างเหมาะสมนำไปสู่ความเสมอภาค ประกอบด้วย

๙.๑ พัฒนาระบบบริการสาธารณสุข แพทย์สมัยใหม่และแพทย์แผนไทย ให้มีประสิทธิภาพ ทันสมัย เป็นที่ยอมรับในระดับสากล และมีคุณภาพทัดเทียมกันทั่วทุกพื้นที่ รวมถึงการยกระดับไปสู่ความเชี่ยวชาญในด้านการแพทย์แม่นยำและยกระดับระบบหลักประกันสุขภาพ ให้ครอบคลุมแรงงานนอกระบบ โดยอยู่บนพื้นฐานหลักประสิทธิภาพและความยั่งยืนทางการคลัง ของประเทศ ส่งเสริมให้มีมาตรการสร้างเสริมสุขภาพและอนามัยให้คนไทยทุกช่วงวัยมีสุขภาพ แข็งแรงและลดอัตราการเจ็บป่วยโรคเรื้อรัง พร้อมทั้งจัดให้มีสิ่งแวดล้อมต่าง ๆ ที่เอื้อต่อสุขภาพของประชาชนอย่างเหมาะสมและพอเพียง

๙.๒ ส่งเสริมการป้องกันและควบคุมปัจจัยเสี่ยงต่อ สุขภาพ โดยการพัฒนาองค์ความรู้ด้านสุขภาพที่ถูกต้องของคนทุกกลุ่มวัย ส่งเสริมการเล่นกีฬาและ ออกกำลังกายเพื่อเสริมสร้างสุขภาพ สร้างระบบรับมือต่อโรคอุบัติใหม่และโรคอุบัติซ้ำ ทั้งระบบ ติดตามเฝ้าระวังและการจัดการภาวะฉุกเฉินทางสาธารณสุขอย่างครบวงจรและบูรณาการ จัดระบบ การแพทย์ปฐมภูมิที่มีแพทย์เวชศาสตร์ครอบครัวดูแลอย่างทั่วถึง และส่งเสริมให้ชุมชนเป็นฐานในการสร้างสุขภาพที่ดีในทุกพื้นที่

๙.๓ พัฒนาและยกระดับความรู้อาสาสมัครสาธารณสุขประจำหมู่บ้าน (อสม.) ให้เป็นหมอประจำบ้านควบคู่กับการใช้เทคโนโลยีการสื่อสารทางการแพทย์เร่งพัฒนา ระบบบริการสุขภาพที่มีคุณภาพให้ทั่วถึงและครอบคลุมประชากรทุกภาคส่วน ลดความเหลื่อมล้ำ ของคุณภาพการบริการในแต่ละระบบ พร้อมทั้งเพิ่มประสิทธิภาพระบบบริการสาธารณสุข ในชุมชนผ่านการพัฒนาระบบการแพทย์ทางไกลควบคู่ไปกับการเพิ่มบทบาทของอาสาสมัคร สาธารณสุขประจำหมู่บ้าน และการยกระดับคุณภาพการบริการของโรงพยาบาลส่งเสริมสุขภาพ ตำบล เพื่อให้ประชาชนในทุกครัวเรือนทุกพื้นที่โดยเฉพาะผู้สูงอายุที่อยู่ในชุมชนสามารถเข้าถึง หน่วยบริการสาธารณสุขได้อย่างทั่วถึงและรวดเร็ว

๙.๔ สร้างหลักประกันทางสังคมที่ครอบคลุมด้านการศึกษา สุขภาพ การมีงานทำที่ เหมาะสมกับประชากรทุกกลุ่ม มีการลงทุนทางสังคมแบบมุ่งเป้าหมาย เพื่อช่วยเหลือกลุ่มคนยากจนและกลุ่มผู้ด้อยโอกาสโดยตรง จัดให้มีระบบบำนาญบำนาญ หลังพ้นวัยทำงาน ปฏิรูประบบภาษีให้ส่งเสริมความเสมอภาคทางสังคม สร้างความเสมอภาค ทางการศึกษาผ่านกลไกกองทุนเพื่อความเสมอภาคทางการศึกษา และยกระดับคุณภาพการศึกษา ผ่านการใช้เทคโนโลยีที่ทันสมัย รวมถึงคุ้มครองแรงงานทั้งในระบบและนอกระบบให้ได้รับ ความปลอดภัย และมีสุขอนามัยที่ดีในการทำงาน ได้รับรายได้สวัสดิการ และสิทธิประโยชน์ ที่เหมาะสมแก่การดำรงชีพ

๑๐. การฟื้นฟูทรัพยากรธรรมชาติและและการรักษาสิ่งแวดล้อมเพื่อสร้างการเติบโต อย่างยั่งยืน

๑๐.๑ ปกป้อง รักษา ฟื้นฟูทรัพยากรป่าไม้และสัตว์ป่า โดยให้ความสำคัญ กับการเพิ่มพื้นที่ป่าไม้ของประเทศ เพื่อสร้างสมดุลทางธรรมชาติและการใช้ประโยชน์ ทรัพยากรธรรมชาติอย่างสมดุลและยั่งยืน ทั้งพื้นที่ป่าอนุรักษ์ ป่าเศรษฐกิจ ป่าชายเลน และป่าชุมชน รวมทั้งเพิ่มพื้นที่สีเขียวในเขตเมือง หยุดยั้งการบุกรุกทำลาย ทรัพยากรป่าไม้และสัตว์ป่า อย่างจริงจัง รวมถึงเร่งฟื้นฟูป่าเสื่อมโทรม แก้ไขกฎหมายป่าไม้ที่ซ้ำซ้อน เร่งคืนพื้นที่ป่า โดยการบริหารจัดการการใช้ประโยชน์ให้ประชาชนสามารถอยู่ร่วมกับป่าและสามารถทำกิน ได้อย่างเหมาะสม นำเทคโนโลยีมาใช้ในการบริหารจัดการพื้นที่เสี่ยงต่อการถูกบุกรุกและ การบริหารจัดการทรัพยากรธรรมชาติส่งเสริม

บทบาทของทรัพยากรธรรมชาติและสิ่งแวดล้อม หมู่บ้าน (ทสม.) พร้อมทั้งรณรงค์สร้างจิตสำนึกด้านการอนุรักษ์ ทรัพยากรธรรมชาติให้กับเยาวชน ภาครัฐ ภาคเอกชน และประชาชน

๑๐.๒ ปรับปรุงระบบที่ดินทำกินและลดความเหลื่อมล้ำด้านการถือครองที่ดิน โดยจัดสรรที่ดินทำกินและที่อยู่อาศัยให้แก่ราษฎรที่ยากไร้และเกษตรกรตามหลักการของ คณะกรรมการนโยบายที่ดินแห่งชาติ การกระจายสิทธิการถือครองให้แก่ผู้ที่อยู่ในพื้นที่ที่ไม่ได้รูก้ำ และมีมาตรการป้องกันการเปลี่ยนมือไปอยู่ในครอบครองของผู้ที่มีใช้เกษตรกรและผู้ยากจน จัดทำระบบฐานข้อมูลเพื่อการบริหารจัดการที่ดิน จัดทำหลักฐานการถือครองที่ดินของรัฐ ทุกประเภท จัดทำแผนที่แสดงแนวเขตที่ดินของรัฐให้ชัดเจน และเร่งแก้ไขปัญหาเขตที่ดินทับซ้อนและแนวเขตพื้นที่ป่าที่ไม่ชัดเจน เพื่อลดข้อขัดแย้งระหว่างประชาชนกับเจ้าหน้าที่รัฐ

๑๐.๓ ส่งเสริมการบริหารจัดการน้ำทั้งระบบ แหล่งน้ำชุมชน และทะเล โดยเชื่อมโยงกับแผนบริหารจัดการน้ำ ๒๐ ปีของประเทศ เพิ่มผลิตผลในการจัดการและการใช้น้ำ ทุกภาคส่วน จัดให้มีน้ำสะอาดใช้ทุกครัวเรือนในชุมชนชนบท ในปริมาณ คุณภาพ และราคา ที่เข้าถึงได้มีระบบการจัดการน้ำชุมชนที่เหมาะสม พร้อมทั้งส่งเสริม พื้นฟูอนุรักษ์พื้นที่ต้นน้ำ พื้นที่ชุ่มน้ำ พื้นที่พังก้ำ แหล่งน้ำธรรมชาติแอ่งน้ำบาดาล การระบายน้ำชายฝั่ง เพิ่มผลิตภาพของน้ำทั้งระบบ และสร้างมูลค่าเพิ่มจากการใช้น้ำให้ทัดเทียมระดับสากล ดูแลภัยพิบัติจากน้ำ พัฒนา การจัดการน้ำเชิงลุ่มน้ำทั้งระบบ และเพิ่มพื้นที่ชลประทาน เพื่อลดความเหลื่อมล้ำและสร้างระบบ จัดสรรน้ำที่เป็นธรรม รวมทั้งส่งเสริมให้ชุมชนมีส่วนร่วมบริหารจัดการน้ำในชุมชนตามแนวพระราชดำริ

๑๐.๔ สร้างความมั่นคงของฐานทรัพยากรแร่และทรัพยากรทางทะเล และชายฝั่ง เพื่อการพัฒนาประเทศและเพิ่มขีดความสามารถในการแข่งขัน โดยใช้ประโยชน์ ทรัพยากรได้อย่างเหมาะสม เป็นธรรม และคำนึงถึงดุลยภาพทางเศรษฐกิจ สังคม สิ่งแวดล้อม และสุขภาพของประชาชน โดยการมีส่วนร่วมในการบริหารจัดการของภาคประชาชน จัดทำ เขตแหล่งแร่เพื่อการทำเหมืองบนพื้นฐานศักยภาพแร่และมีการอนุรักษ์และใช้ประโยชน์ร่วมกับ ทรัพยากรธรรมชาติอื่น ๆ อย่างเหมาะสม ดูแลรักษาทรัพยากรทางทะเลและชายฝั่ง โดยบริหาร จัดการเขต ทรัพยากรทางทะเลและชายฝั่งรายจังหวัดโดยใช้แผนที่การจำแนกเขตทางทะเล และชายฝั่ง (one marine chart) บริหารจัดการทรัพยากรแร่และแหล่งพลังงานในทะเล รวมทั้ง มลพิษและขยะในทะเลให้มีประสิทธิภาพ จัดทำผัง ชายฝั่งและผังทะเลที่ชัดเจน และกำหนดพื้นที่ การพัฒนาในรูปแบบต่าง ๆ โดยการมีส่วนร่วมของประชาชนและ สอดคล้องกับภูมิศาสตร์ และทรัพยากรในพื้นที่ รักษาแนวปะการังที่สำคัญต่อการท่องเที่ยว รักษาป่าชายเลนและ แหล่ง หล้าทะเลที่สำคัญต่อประมงและสัตว์หายาก

๑๐.๕ แก้ไขปัญหาก๊าซเรือนกระจกและผลกระทบจากการเปลี่ยนแปลง สภาพภูมิอากาศ โดยมุ่งเน้นการลดการปล่อยก๊าซเรือนกระจก สร้างสังคมคาร์บอนต่ำและ ปลอดภัยของขนาดไม่เกิน ๒.๕ ไมครอน กำหนดมาตรการควบคุมการเผาพื้นที่เพื่อทำการเพาะปลูก ปรับปรุงการบริหารจัดการภัยพิบัติทั้งระบบ และการสร้างความรู้ความเข้าใจของประชาชน ในการรับมือและปรับตัวเพื่อลดความเสียหายจากภัยธรรมชาติและผลกระทบที่เกี่ยวข้องกับการเปลี่ยนแปลงสภาพภูมิอากาศ สนับสนุนการลงทุนในโครงสร้างพื้นฐานของภาครัฐ และภาคเอกชนที่เป็นมิตรต่อสภาพภูมิอากาศ ส่งเสริมให้ทุกภาคส่วนมีส่วนร่วมในการพัฒนา ปรับปรุงระบบบริหารจัดการต่าง ๆ ให้มีประสิทธิภาพ พร้อมทั้งปรับปรุงกฎหมายที่เกี่ยวข้อง เพื่อมุ่งสู่เป้าหมายตามพันธกรณีระหว่างประเทศที่ไทยเข้าร่วม และให้สัตยาบันไว้

๑๐.๖ พัฒนาระบบการจัดการสิ่งแวดล้อมภายใต้แนวคิดเศรษฐกิจ หมุนเวียน เพื่อให้เกิดการใช้ทรัพยากรอย่างคุ้มค่าและลดผลกระทบทางสิ่งแวดล้อมและสุขภาพ โดยการนำความก้าวหน้าทางเทคโนโลยี และนวัตกรรมมาใช้ในการบริหารจัดการสิ่งแวดล้อม อาทิ การจัดการขยะหรือของเสีย เพื่อนำไปใช้ในกระบวนการผลิตหรือบริโภคที่หลากหลายและทำให้ เกิดการใช้ประโยชน์จากทรัพยากรอย่างคุ้มค่า

๑๐.๗ พัฒนากลไกแก้ไขปัญหาความขัดแย้งด้านทรัพยากรธรรมชาติและสิ่งแวดล้อม โดยให้ความสำคัญกับการจัดทำระบบการประเมินสิ่งแวดล้อมระดับยุทธศาสตร์ มาใช้เป็นเครื่องมือเชิงนโยบายในการเพิ่มขีดความสามารถในการกำหนดยุทธศาสตร์การพัฒนา ร่วมกันของภาคส่วนต่าง ๆ ในสังคม และบูรณาการการทำงาน

ระหว่างหน่วยงานภาครัฐ ทั้งระดับประเทศ ราชสาขา และเชิงพื้นที่ เพื่อนำไปสู่การพัฒนาอย่างยั่งยืน ลดความขัดแย้ง ระหว่างยุทธศาสตร์ต่าง ๆ โดยเฉพาะระหว่างยุทธศาสตร์ราชสาขากับยุทธศาสตร์เชิงพื้นที่

๑๐.๘ แก้ไขปัญหาการจัดการขยะและของเสียอย่างเป็นระบบ โดยเริ่มจาก การส่งเสริมและ ให้ความรู้ในการลดปริมาณขยะในภาคครัวเรือนและธุรกิจ การนำกลับมาใช้ซ้ำ การคัดแยกขยะตั้งแต่ต้นทาง เพื่อลด ปริมาณและต้นทุนในการจัดการขยะของเมือง และสามารถ นำขยะกลับมาใช้ประโยชน์ได้โดยง่าย รวมทั้งพัฒนา โรงงานกำจัดขยะและของเสียอันตราย ที่ได้มาตรฐาน

๑๑. การปฏิรูปการบริหารจัดการภาครัฐ

เพื่อให้การขับเคลื่อนการพัฒนาประเทศสามารถบริหารจัดการได้อย่าง มีประสิทธิภาพมากขึ้น การปฏิรูป ระบบการบริหารจัดการภาครัฐ โดยการนำเทคโนโลยีดิจิทัล เข้ามาช่วยในการให้บริการของภาครัฐ และการบูรณาการ การทำงานของหน่วยงานต่าง ๆ นอกจากนี้กระบวนการยุติธรรมจะต้องเป็นที่พึ่งของประชาชนได้อย่างแท้จริง กฎหมายจะต้อง ได้รับการปรับปรุงให้มีความทันสมัย เป็นธรรม และเกิดประโยชน์ต่อประชาชนโดยรวม โดยรัฐบาลได้ กำหนดนโยบายการดำเนินการ ดังนี้

๑๑.๑ พัฒนาโครงสร้างและระบบการบริหารจัดการภาครัฐสมัยใหม่ โดยพัฒนาให้ภาครัฐมี ขนาดที่เหมาะสม มีการจัดรูปแบบองค์กรใหม่ที่มีความยืดหยุ่นคล่องตัว และเหมาะสมกับบริบทของประเทศ รวมทั้ง จัดอัตรากำลังเจ้าหน้าที่ของรัฐให้สอดคล้องกับ โครงสร้างหน่วยงานและภารกิจงานที่เปลี่ยนแปลงไป พัฒนาศักยภาพ ของเจ้าหน้าที่รัฐให้สามารถ รองรับบริบทการเปลี่ยนแปลงและตอบสนองความต้องการของประชาชนได้อย่าง ทันหน่วงที่พร้อมทั้ง ปรับเปลี่ยนระบบการบริหารราชการแผ่นดินให้เกิดความเชื่อมโยงสอดคล้องกันตั้งแต่ชั้นวางแผน การนำไปปฏิบัติการติดตามประเมินผล การปรับปรุงการทำงานให้มีมาตรฐานสูงขึ้น และปรับปรุง โครงสร้าง ความสัมพันธ์ระหว่างราชการบริหารส่วนกลาง ส่วนภูมิภาค และส่วนท้องถิ่น

๑๑.๒ ปรับเปลี่ยนกระบวนการอนุมัติอนุญาตของทางราชการ ที่มีความสำคัญต่อการ ประกอบธุรกิจและดำเนินชีวิตของประชาชนให้เป็นระบบดิจิทัล และสามารถเชื่อมโยงข้อมูลต่อเนื่องกันตั้งแต่ต้นจน จบกระบวนการ พร้อมทั้งพัฒนาโปรแกรมออนไลน์ เพื่อให้ประชาชนสามารถเข้าถึงบริการของภาครัฐได้อย่างทันที และทุกเวลา

๑๑.๓ พัฒนาระบบข้อมูลขนาดใหญ่ในการบริหารราชการแผ่นดินที่มี ระบบการวิเคราะห์ และแบ่งปันข้อมูลอย่างมีประสิทธิภาพและเชื่อถือได้เพื่อให้เกิดการ ใช้ประโยชน์ข้อมูลขนาดใหญ่ในระบบบริการ ประชาชนที่เป็นไปตามความต้องการเฉพาะตัวบุคคล มากขึ้น

๑๑.๔ เปิดเผยข้อมูลภาครัฐสู่สาธารณะ โดยหน่วยงานของรัฐในทุกระดับ ต้องเปิดเผยและ เชื่อมโยงข้อมูลซึ่งกันและกัน ทั้งในระหว่างหน่วยงานของรัฐด้วยกันเอง และระหว่างหน่วยงานรัฐกับประชาชน เพื่อให้ ทุกภาคส่วนมีความเข้าใจถึงสถานการณ์ และแนวทางการแก้ไขปัญหาต่าง ๆ ของประเทศที่มีความซับซ้อน ปรับเปลี่ยนให้เป็นการทำงาน เชิงรุก เน้นการยกระดับไปสู่ความร่วมมือกันของทุกภาคส่วนอย่างจริงจัง แสวงหา ความคิดริเริ่ม และสร้างนวัตกรรม โดยมีการคาดการณ์สถานการณ์วิเคราะห์ความเสี่ยงและผลกระทบที่คาดว่าจะ เกิดขึ้นไว้ล่วงหน้า เพื่อให้สามารถเตรียมความพร้อมรองรับการเปลี่ยนแปลงอย่างฉับพลัน ในด้านต่าง ๆ ได้อย่างมี ประสิทธิภาพ

๑๑.๕ ส่งเสริมระบบธรรมาภิบาลในการบริหารจัดการภาครัฐ โดยสร้าง ความเชื่อมั่น ศรัทธา และส่งเสริมให้เกิดการพัฒนาข้าราชการ บุคลากร และเจ้าหน้าที่ของรัฐ อย่างจริงจัง โดยเฉพาะการปรับเปลี่ยน กระบวนการทางความคิดให้คำนึงถึงผลประโยชน์ของชาติ และเน้นประชาชนเป็นศูนย์กลาง พร้อมกับยึดมั่นในหลัก จริยธรรมและธรรมาภิบาล มีสมรรถนะ และรู้ความสามารถพร้อมต่อการปฏิบัติงาน ดำเนินการปรับปรุงสวัสดิ ภาพชีวิต ความเป็นอยู่ ตลอดจนสร้างขวัญกำลังใจและความผูกพันในการทำงาน

๑๑.๖ พัฒนากลไกให้ประชาชนมีส่วนร่วมในการพัฒนาบริการสาธารณะ และการตรวจสอบ ภาครัฐ โดยการสร้างความเข้าใจถึงหลักการบริหารราชการขั้นพื้นฐาน และกฎหมายที่เกี่ยวข้อง พร้อมทั้งแก้ไขปัญห

อุปสรรคและลดข้อจำกัดของกฎหมายและระเบียบ ที่เกี่ยวข้องเพื่อให้ชุมชน วิชาชีพเพื่อสังคม องค์กรภาคประชาสังคม และเอกชน สามารถเข้ามา ดำเนินกิจกรรมสาธารณประโยชน์และมีบทบาทในการพัฒนาบริการสาธารณะในพื้นที่เพิ่มมากขึ้น รวมทั้งมีส่วนในการตรวจสอบการปฏิบัติงานของหน่วยงานและเจ้าหน้าที่ภาครัฐในทุก ๆ ด้าน

๑๑.๗ ปรับปรุงระเบียบ กฎหมาย เพื่อเอื้อต่อการทำธุรกิจและการใช้ ชีวิตประจำวัน

๑๑.๗.๑ ปรับปรุงขั้นตอนและระยะเวลาการให้บริการ การอำนวยความสะดวก ต้นทุนค่าใช้จ่าย กฎหมาย กฎ และระเบียบต่าง ๆ ของภาครัฐ ให้สามารถ สนับสนุนและเอื้อต่อการประกอบธุรกิจทั้งภายในและภายนอกประเทศและเท่าทันกับ การเปลี่ยนแปลงบริบทต่าง ๆ โดยครอบคลุมกระบวนการตั้งแต่จัดตั้งธุรกิจจนถึงการปิดกิจการ พร้อมทั้งกำกับและส่งเสริมให้หน่วยงานภาครัฐปฏิบัติตามและบังคับใช้กฎหมายอย่างเคร่งครัด ยุติธรรม เสมอภาค เท่าเทียม ถูกต้องตามหลักนิติธรรม และเป็นไปตามปฏิญญาสากล ตลอดจน เร่งรัดการพัฒนา ระบบการบริหารจัดการข้อมูลต่าง ๆ ของหน่วยงานภาครัฐให้มีความเชื่อมโยงกัน อย่างไร้รอยต่อ เพื่อให้ประชาชนสามารถติดต่อราชการได้โดยสะดวก รวดเร็ว โปร่งใส และตรวจสอบได้

๑๑.๗.๒ ส่งเสริมให้หน่วยงานภาครัฐจัดให้มีสนามทดลองแนวคิด ทางธุรกิจ ผลิตภัณฑ์หรือนวัตกรรมใหม่ภายใต้การกำกับดูแลของหน่วยงาน เพื่อนำไปสู่การส่งเสริม ให้ผู้ประกอบการสามารถสร้างธุรกิจ ผลิตภัณฑ์หรือนวัตกรรมใหม่ ๆ และการพัฒนาปรับปรุง กฎระเบียบให้ทันสมัยต่อไป

๑๑.๗.๓ ส่งเสริมการแข่งขันทางการค้าที่เสรีและเป็นธรรม โดยกำกับดูแลให้เกิดความเป็นธรรมทางการค้าและติดตามพฤติกรรมของผู้ประกอบธุรกิจ ที่มีแนวโน้มจะก่อให้เกิดการผูกขาดอย่างใกล้ชิด บังคับใช้กฎหมายการแข่งขันทางการค้าอย่างจริงจัง และมีประสิทธิภาพ และส่งเสริมการเข้าถึงกระบวนการยุติธรรมอย่างรวดเร็วและเสมอภาค ของประชาชน

๑๑.๘ กระจายอำนาจ ความรับผิดชอบ และเพิ่มบทบาทการปกครอง ขององค์กรปกครองส่วนท้องถิ่น และส่งเสริมบทบาทของเอกชนและชุมชนในการให้บริการ สาธารณะ โดยเร่งพัฒนาองค์กรและบุคลากรขององค์กรปกครองส่วนท้องถิ่นให้มีศักยภาพ และมีความรับผิดชอบมากขึ้นทั้งในการบริหารและการใช้จ่ายงบประมาณ เพื่อให้องค์กรปกครอง ส่วนท้องถิ่นสามารถบริหารจัดการตนเองตามหลักธรรมาภิบาลได้อย่างมีประสิทธิภาพ พร้อมทั้ง ส่งเสริมบทบาทของเอกชนและชุมชนท้องถิ่นและภาคอื่น ๆ ในการแก้ไขปัญหาและพัฒนาพื้นที่ รวมถึงการจัดให้มีบริการสาธารณะต่าง ๆ ให้ตรงกับความต้องการของประชาชน เพื่อนำไปสู่การ ยกระดับมาตรฐานการให้บริการของรัฐให้เทียบเท่ากับมาตรฐานสากลและสนับสนุนการพัฒนา ยุทธศาสตร์เชิงพื้นที่

๑๒. การป้องกันและปราบปรามการทุจริตและประพฤติมิชอบ และ กระบวนการยุติธรรม

๑๒.๑ แก้ไขปัญหาทุจริตและประพฤติมิชอบ โดยจัดให้มีมาตรการและ ระบบเทคโนโลยี นวัตกรรมที่ช่วยป้องกันและลดการทุจริตประพฤติมิชอบอย่างจริงจังและเข้มงวด รวมทั้งเป็นเครื่องมือในการติดตาม การแก้ไขปัญหาทุจริตและประพฤติมิชอบอย่างเป็นระบบ พร้อมทั้งเร่งสร้างจิตสำนึกของคนในสังคมให้ยึดมั่นในความซื่อสัตย์สุจริต ถูกต้อง ชอบธรรม และสนับสนุนทุกภาคส่วนให้เข้ามามีส่วนร่วมในการป้องกันและเฝ้าระวังการทุจริต ประพฤติมิชอบ

๑๒.๒ ปฏิรูปกระบวนการยุติธรรม โดยส่งเสริมให้มีรูปแบบการลงโทษอื่น ที่ไม่ใช่โทษอาญา ตามหลักสากล มุ่งเน้นยกระดับการพัฒนาระบบ แก้ไข บำบัด พื้นฟูผู้กระทำผิด ส่งเสริม ปกป้อง ค้ำครองสิทธิมนุษยชน พัฒนาประสิทธิภาพระบบการสืบสวนสอบสวน ด้านการปราบปรามอาชญากรรมพิเศษ กำหนดมาตรการ ค้ำครองเจ้าหน้าที่ของรัฐในกระบวนการ ยุติธรรมให้สามารถปฏิบัติหน้าที่โดยปราศจากการแทรกแซงหรือครอบงำใด ๆ พร้อมทั้งบูรณาการ หน่วยงานที่เกี่ยวข้องในกระบวนการยุติธรรมให้ดำเนินงานสอดคล้องประสานกันอย่างเป็นองค์รวม เพื่อให้สามารถจัดการกับข้อขัดแย้งและกรณีพิพาทได้อย่างมีประสิทธิภาพ โดยเน้นการทำงานเชิงรุก รวมทั้งพัฒนา บุคลากรในกระบวนการยุติธรรมให้สามารถอำนวยความสะดวกได้อย่างเป็นธรรม เสมอภาค โปร่งใส รวดเร็ว ทั่วถึง และปราศจากการเลือกปฏิบัติสร้างความเชื่อมั่นในกระบวนการ ยุติธรรมได้และสร้างสังคมที่พัฒนาอย่างเป็นธรรม ลด ความเหลื่อมล้ำ เกิดความเสมอภาค และเท่าเทียม พร้อมทั้งผลักดันให้เกิดการนำเทคโนโลยีดิจิทัลและนวัตกรรม สมัยใหม่มาใช้ ในการพัฒนาระบบฐานข้อมูลกฎหมาย พัฒนากฎหมายและกระบวนการยุติธรรม เพื่อให้การบังคับใช้

กฎหมายเป็นไปอย่างมีประสิทธิภาพ โปร่งใส ไม่เลือกปฏิบัติและเป็นธรรม รวมทั้ง ให้ความช่วยเหลือทางกฎหมายที่จำเป็นและเหมาะสมแก่ผู้ยากไร้หรือผู้ด้อยโอกาสในการเข้าถึง กระบวนการยุติธรรมได้โดยสะดวกและรวดเร็ว

แผนพัฒนานโยบายเร่งด่วน ๑๒ เรื่อง

๑. การแก้ไขปัญหามลพิษในการดำรงชีวิตของประชาชน โดยลดข้อจำกัดในการ ประกอบอาชีพของคนไทย การจัดการระบบการขนส่งสาธารณะผ่านเทคโนโลยีดิจิทัล ทบพวน รูปแบบและมาตรฐานหาบเร่แผงลอยในเขตกรุงเทพมหานครและปริมณฑล เพื่อยังคงเอกลักษณ์ของเมืองหลวงแห่งร้านอาหารริมถนนทำให้บ้านเมืองเป็นระเบียบเรียบร้อยและสวยงาม แก้ไข ปัญหานี้สินและลดภาระหนี้สินของประชาชนในกองทุนหมู่บ้าน กองทุนเงินให้กู้ยืมเพื่อการศึกษา หนี้สินนอกระบบ การฉ้อโกงหลอกลวงประชาชนโดยครอบคลุมไปถึงการฉ้อโกงหลอกลวง ผ่านระบบออนไลน์ปรับปรุงระบบภาษีและการให้สินเชื่อที่เอื้อให้ประชาชนสามารถมีที่อยู่อาศัย เป็นของตนเองได้ตามความพร้อม ปรับปรุงระบบที่ดินทำกินให้เกษตรกรสามารถเข้าถึงได้จัดทำแนวทางการกำหนดสิทธิและการจัดการสิทธิในที่ดินของเกษตรกรที่เหมาะสม ลดอุปสรรคในธุรกิจ ประมงพาณิชย์และประมงชายฝั่ง รวมทั้งช่วยเหลือดูแลประมงพื้นบ้านโดยยังต้องสอดคล้อง กับมาตรฐานด้านการประมงขององค์การระหว่างประเทศ

๒. การปรับปรุงระบบสวัสดิการและพัฒนาคุณภาพชีวิตของประชาชน โดยปรับปรุงระบบบัตรสวัสดิการแห่งรัฐและเบี้ยยังชีพของประชาชน อาทิผู้สูงอายุและคนพิการ ที่มีรายได้น้อย ผู้ยากไร้ผู้ด้อยโอกาส และพิจารณาขยายความครอบคลุมไปยังกลุ่มมารดาตั้งครรภ์ เด็กแรกเกิด และเด็กวัยเรียนที่ครอบครัวมีปัญหาทางเศรษฐกิจ และเร่งรัดการพัฒนาระบบบริการ สุขภาพ เพื่อลดความเหลื่อมล้ำของคุณภาพการบริการในแต่ละระบบ ลดภาระการเดินทาง ไปสถานพยาบาลของประชาชน และลดความแออัดในโรงพยาบาลขนาดใหญ่ พัฒนาโรงพยาบาล ส่งเสริมสุขภาพตำบล อาสาสมัครสาธารณสุขประจำหมู่บ้าน (อสม.) ระบบการแพทย์ทางไกล และภูมิปัญญาแพทย์แผนไทย เพื่อให้ประชาชนที่อยู่ในชุมชนสามารถเข้าถึงหน่วยบริการ สาธารณสุขได้อย่างทั่วถึง รวดเร็ว และได้รับการบริการอย่างมีคุณภาพ

๓. มาตรการเศรษฐกิจเพื่อรองรับความผันผวนของเศรษฐกิจโลก โดยเร่งกระบวนการจัดทำงบประมาณรายจ่ายประจำปีงบประมาณ พ.ศ. ๒๕๖๓ ปรับปรุง ประสิทธิภาพการใช้จ่ายงบประมาณ เพื่อให้มีเม็ดเงินเข้าสู่ระบบเศรษฐกิจโดยเร็ว จัดเตรียม มาตรการรองรับการกีดกันทางการค้าและมาตรการสนับสนุนเพื่อเพิ่มช่องทางการส่งออกให้ผู้ส่งออกที่ได้รับผลกระทบจากมาตรการกีดกันทางการค้า ปรับปรุงทิศทางการส่งออกไปยัง ตลาดอื่นโดยเร็ว ขยายความร่วมมือทางการค้าและเศรษฐกิจกับประเทศที่มีศักยภาพ และส่งเสริม การท่องเที่ยวภายในประเทศ ทั้งในส่วน ของเมืองหลัก เมืองรอง และการท่องเที่ยวชุมชน เพื่อกระจายรายได้ในรูปแบบเศรษฐกิจแบ่งปัน เพื่อสร้างรายได้และกระตุ้นเศรษฐกิจ ภายในประเทศในช่วงที่มีข้อจำกัดด้านการส่งออก และส่งเสริมผู้ประกอบการขนาดกลาง และขนาดย่อม

๔. การให้ความช่วยเหลือเกษตรกรและพัฒนานวัตกรรม โดยจัดพื้นที่ การเกษตรให้สอดคล้องกับระบบบริหารจัดการน้ำและคุณภาพของดินตาม Agri-Map กำหนด เป้าหมายรายได้เกษตรกรให้สามารถมีรายได้จากผลผลิตทางการเกษตรที่มีคุณภาพในสินค้าเกษตร สำคัญ อาทิข้าว ยางพารา มันสำปะหลัง ปาล์ม อ้อย และข้าวโพด ด้วยการชดเชย การประกัน รายได้ส่งเสริมระบบประกันภัยสินค้าเกษตร หรือเครื่องมือทางการเงินสมัยใหม่ที่ไม่ก่อให้เกิดผลกระทบทางวินัยการเงินการคลังของภาครัฐในระยะยาว ส่งเสริมเกษตรกรพันธสัญญา และศึกษา รูปแบบระบบแบ่งปันผลกำไรสินค้าเกษตรที่เป็นธรรมให้แก่เกษตรกร แก้ไขปัญหาข้าวครบวงจร ส่งเสริมการใช้ยางพาราในภาคอุตสาหกรรมและการพัฒนาโครงสร้างพื้นฐานของประเทศ ส่งเสริม การใช้ผลผลิตทางการเกษตรในอุตสาหกรรมพลังงาน สร้างนวัตกรรมและเครื่องมือทางการเกษตร ในราคาที่เข้าถึงได้เพื่อลดต้นทุนการผลิต ควบคุมมาตรฐานการใช้สารเคมีหรือปุ๋ยเคมี ในการเกษตรเพื่อนำไปสู่การตลาด เลิกการใช้สารเคมีหรือปุ๋ยเคมีโดยจัดหาสิ่งทดแทนที่มีประสิทธิภาพและเป็นที่ยอมรับของเกษตรกร ต่อยอดภูมิปัญญาและความรู้ของปราชญ์ชาวบ้าน ในการสร้างนวัตกรรมผลิตภัณฑ์เกษตรแปรรูป รวมทั้งเร่งศึกษาวิจัยและพัฒนาเทคโนโลยีการใช้ กัญชา กัญชง และพืชสมุนไพรในทางการแพทย์อุตสาหกรรมทางการแพทย์และผลิตภัณฑ์อื่น ๆ เพื่อสร้างโอกาสทางเศรษฐกิจและการสร้างรายได้ของ

ประชาชน โดยกำหนดกลไกการดำเนินงาน ที่รัดกุม เพื่อมิให้เกิดผลกระทบทางสังคมตามที่กฎหมายบัญญัติไว้อย่างเคร่งครัด

๕. การยกระดับศักยภาพของแรงงาน โดยยกระดับรายได้ค่าแรงแรกเข้าและ กลไกการปรับอัตราค่าจ้างที่สอดคล้องกับสมรรถนะแรงงานควบคู่กับการพัฒนาทักษะฝีมือแรงงาน ผ่านกลไกคณะกรรมการไตรภาคีเพื่อนำไปสู่การเพิ่มประสิทธิภาพแรงงาน ควบคู่ไปกับการกำกับ ดูแลราคาสินค้าไม่ให้กระทบกับค่าครองชีพของประชาชน และสามารถจูงใจให้แรงงานพัฒนา ตนเองเพื่อปรับเปลี่ยนทักษะ และเปลี่ยนสายอาชีพให้ตรงกับความต้องการของตลาดแรงงาน อุตสาหกรรมเป้าหมาย และความก้าวหน้าของเทคโนโลยี

๖. การวางรากฐานระบบเศรษฐกิจของประเทศสู่อนาคต โดยต่อยอด อุตสาหกรรมเป้าหมายและวางรากฐานการพัฒนาภายใต้แนวคิดเศรษฐกิจชีวภาพ เศรษฐกิจ หมุนเวียน และเศรษฐกิจสีเขียว ดึงดูดการลงทุนของภาคเอกชนในเขตพัฒนาพิเศษภาคตะวันออก เขตเศรษฐกิจพิเศษ เมืองอัจฉริยะ และการลงทุนในโครงสร้างพื้นฐานที่ทันสมัย รวมทั้ง วางรากฐานการพัฒนาเทคโนโลยีสื่อสารไร้สายในระบบ ๕G ควบคู่ไปกับการพัฒนาทักษะของผู้ประกอบการขนาดกลางและขนาดย่อม และชุมชน ในการเข้าถึงตลาดในประเทศและตลาดโลก ผ่านแพลตฟอร์มพาณิชย์อิเล็กทรอนิกส์และการใช้ประโยชน์ของเทคโนโลยีสื่อสารสมัยใหม่ ในการให้บริการสาธารณสุขและการศึกษาทางไกล การสร้างผู้ประกอบการอัจฉริยะทั้งในส่วนตัว ผู้ประกอบการขนาดกลางและขนาดย่อม เกษตรกร รวมถึงผู้ประกอบการยุคใหม่ พร้อมทั้งส่งเสริม การใช้ปัญญาประดิษฐ์เพื่อเป็นฐานในการขับเคลื่อนประเทศด้วยปัญญาประดิษฐ์ในอนาคต

๗. การเตรียมคนไทยสู่ศตวรรษที่ ๒๑ โดยสร้างแพลตฟอร์มการเรียนรู้ใหม่ ในระบบดิจิทัล ปรับปรุงรูปแบบการเรียนรู้มุ่งสู่ระบบการเรียนการสอนวิทยาศาสตร์เทคโนโลยี ด้านวิศวกรรม คณิตศาสตร์ โปรแกรมเมอร์และภาษาต่างประเทศ ส่งเสริมการเรียน ภาษาคอมพิวเตอร์ (Coding) ตั้งแต่ระดับประถมศึกษา การพัฒนาโรงเรียนคุณภาพในทุกตำบล ส่งเสริมการพัฒนาหลักสูตรออนไลน์ของสถาบันการศึกษาต่าง ๆ เพื่อแบ่งปันองค์ความรู้ ของสถาบันการศึกษาสู่สาธารณะ เชื่อมโยงระบบการศึกษากับภาคปฏิบัติจริงในภาคธุรกิจ สร้างนักวิจัยใหม่และนวัตกรรมเพื่อเพิ่มศักยภาพด้านเทคโนโลยีและนวัตกรรมของประเทศ สร้างความรู้ความเข้าใจการใช้เทคโนโลยีดิจิทัล สื่อออนไลน์และโครงข่ายสังคมออนไลน์ของคนไทย เพื่อป้องกันและลดผลกระทบในเชิงสังคม ความปลอดภัย อาชญากรรมทางไซเบอร์และสามารถ ใช้เทคโนโลยีเป็นเครื่องมือในการกระจายข้อมูลข่าวสารที่ถูกต้อง การสร้างความสมานฉันท์ และความสามัคคีในสังคม รวมทั้งปลูกฝังคุณธรรม จริยธรรมที่จำเป็นในการดำเนินชีวิต

๘. การแก้ไขปัญหาทุจริตและประพฤติมิชอบในวงราชการทั้งฝ่ายการเมือง และฝ่ายราชการประจำ โดยเร่งรัดการดำเนินการมาตรการทางการเมืองควบคู่ไปกับมาตรการ ทางกฎหมายเมื่อพบผู้กระทำผิดอย่างเคร่งครัด นำเทคโนโลยีสมัยใหม่มาใช้ในการเฝ้าระวัง การทุจริตประพฤติมิชอบอย่างจริงจังและเข้มงวด และเร่งรัดดำเนินการตามขั้นตอนของกฎหมาย เมื่อพบผู้กระทำผิดอย่างเคร่งครัด เพื่อให้ภาครัฐปลอดการทุจริตและประพฤติมิชอบโดยเร็วที่สุด พร้อมทั้งให้ภาคสังคม ภาคเอกชน และประชาชนเข้ามามีส่วนร่วมในการป้องกันและเฝ้าระวัง การทุจริตประพฤติมิชอบ

๙. การแก้ไขปัญหาเสียดินและสร้างความสงบสุขในพื้นที่ชายแดนภาคใต้ โดยเร่งรัดการแก้ไขปัญหาเสียดินโดยให้ความสำคัญกับกระบวนการมีส่วนร่วมจากทุกภาคส่วน และการบังคับใช้กฎหมายอย่างเคร่งครัด รวมถึงการร่วมมือกับประเทศเพื่อนบ้านและประเทศ ทุกภูมิภาค ปราบปรามแหล่งผลิตและเครือข่ายผู้ค้ายาเสพติด ทั้งบริเวณชายแดนและพื้นที่ภายใน พื้นที่ดูแลรักษาผู้เสียดินผ่านกระบวนการทางสาธารณสุข สร้างโอกาส สร้างอาชีพ รายได้ และการยอมรับของสังคมสำหรับผู้ผ่านการฟื้นฟูและเร่งสร้างความสงบสุขในพื้นที่จังหวัดชายแดนภาคใต้ โดยน้อมนำยุทธศาสตร์พระราชทาน “เข้าใจ เข้าถึง พัฒนา” เป็นหลักในการดำเนินการ ยกระดับ คุณภาพชีวิตและความเป็นอยู่ของประชาชน ทั้งในด้านการศึกษา เศรษฐกิจ และสังคมที่สอดคล้อง กับความต้องการของประชาชนในพื้นที่ เร่งรัดการให้ความช่วยเหลือเยียวยาผู้ได้รับผลกระทบ จากความไม่สงบ รวมทั้งจัดสวัสดิการที่เหมาะสมสำหรับเจ้าหน้าที่ของรัฐในพื้นที่ โดยให้เป็นการแก้ไข ปัญหาภายในของประเทศด้วยกฎหมายไทยและหลักการสากล

๑๐. การพัฒนาระบบการให้บริการประชาชน โดยมุ่งสู่ความเป็นรัฐบาลดิจิทัล ที่โปร่งใสตรวจสอบได้ พัฒนาระบบจัดเก็บและเปิดเผยข้อมูลของภาครัฐ ปรับปรุงระบบการอนุมัติ และอนุญาตของทางราชการที่สำคัญให้เป็นระบบดิจิทัลทั้งบุคคลและนิติบุคคลเพื่อลดการใช้ดุลยพินิจ ของเจ้าหน้าที่รัฐ ลดภาระค่าใช้จ่ายของประชาชน ลดขั้นตอนที่ยุงยากเกินความจำเป็น ลดข้อจำกัดด้านกฎหมายที่เป็นปัญหาอุปสรรคต่อการทำธุรกิจและการดำรงชีวิตของประชาชน แก้ไขกฎหมายที่ไม่เป็นธรรม ล้าสมัย และเป็นอุปสรรคต่อการพัฒนาประเทศ ผ่านการทดลองใช้ มาตรการด้านกฎระเบียบต่าง ๆ เพื่อให้เกิดการเรียนรู้และขับเคลื่อนการให้บริการในทิศทาง ที่ตรงกับความต้องการของประชาชนและภาคธุรกิจ

๑๑. การจัดเตรียมมาตรการรองรับภัยแล้งและอุทกภัยตั้งแต่การป้องกันก่อนเกิดภัย การให้ความช่วยเหลือระหว่างเกิดภัย และการแก้ไขปัญหาในระยะยาว โดยจัดระบบติดตาม สถานการณ์อย่างต่อเนื่องและกำหนดมาตรการที่เหมาะสมเพื่อให้สามารถบรรเทาความเดือดร้อน ของประชาชนให้ได้มากที่สุดและทันท่วงทีรวมทั้งพัฒนาการปฏิบัติการฝนหลวงให้มีประสิทธิภาพยิ่งขึ้น

๑๒. การสนับสนุนให้มีการศึกษา การรับฟังความเห็นของประชาชน และ การดำเนินการ เพื่อแก้ไขเพิ่มเติมรัฐธรรมนูญ โดยเฉพาะในส่วนที่ว่าด้วยหลักเกณฑ์และวิธีการ แก้ไขเพิ่มเติมรัฐธรรมนูญ

แผนพัฒนาเศรษฐกิจและสังคมแห่งชาติ ฉบับที่ ๑๓

การกำหนดทิศทางการพัฒนาประเทศในระยะของแผนพัฒนาเศรษฐกิจและสังคมแห่งชาติ ฉบับที่ ๑๓ (พ.ศ. ๒๕๖๖ – ๒๕๗๐) ซึ่งเป็นแผนพัฒนาฯ ฉบับแรกที่เริ่มต้นกระบวนการร่างกรอบแผนภายใต้ยุทธศาสตร์ชาติและจะมีผลในการใช้เป็นกรอบเพื่อกำหนดแผนระดับปฏิบัติการในช่วง ๕ ปีที่สองของยุทธศาสตร์ชาติ ๒๐ ปี **ปรัชญาของเศรษฐกิจพอเพียงมาเป็นหลักปรัชญานำทางในการขับเคลื่อนและวางแผนการพัฒนาประเทศ** ให้เกิดประสิทธิผลในการขับเคลื่อนพลวัตการพัฒนาประเทศในมิติต่าง ๆ ไปสู่เป้าหมายตามยุทธศาสตร์ชาติได้อย่างเป็นรูปธรรม และโดยที่ทั่วโลก รวมถึงไทยยังอยู่ในช่วงเวลาที่ต้องเผชิญกับความท้าทายจากภายนอกและภายในประเทศที่มีความผันแปรสูงและมีแนวโน้มจะทวีความรุนแรงมากขึ้นในอนาคต ทั้งที่เป็นผลสืบเนื่องมาจากสถานการณ์แพร่ระบาดของโรคติดเชื้อไวรัสโคโรนา ๒๐๑๙ (โควิด-๑๙) และโครงสร้างในประเทศที่ยังคงมีข้อจำกัดภายในที่รอการปรับปรุงแก้ไขในหลายมิติ การกำหนดทิศทางการพัฒนาประเทศในระยะต่อไปจึงจำเป็นต้องให้ความสำคัญกับการทำความเข้าใจถึงปัจจัยภายนอกและภายในตลอดจนการเปลี่ยนแปลงของปัจจัยทั้งหมดที่ส่งผลกระทบต่อและมีอิทธิพลกับโครงสร้างและองค์ประกอบของประเทศในทุกมิติ เพื่อนำมาประมวลผลและกำหนดกรอบทิศทางการพัฒนาประเทศที่ควรมุ่งไปในอนาคตให้มีความสอดคล้องกับเป้าหมายการพัฒนาที่ยั่งยืน (Sustainable Development Goals: SDGs) ตลอดจนสามารถนำพาประเทศให้เติบโตต่อไปท่ามกลางความผันแปรที่เกิดขึ้น เพื่อให้ประเทศไทยสามารถสร้างสรรค์โอกาสจากความท้าทายภายนอกและสามารถเสริมสร้างความเข้มแข็งจากภายในประเทศให้สามารถเติบโตต่อไปได้อย่างมั่นคง สามารถบรรลุเป้าหมายในระยะ ๒๐ ปี ภายใต้ยุทธศาสตร์ชาติตามกรอบระยะเวลาที่คาดหวังไว้ การจัดทำแผนพัฒนาเศรษฐกิจและสังคมแห่งชาติในแต่ละช่วงระยะเวลา ๕ ปี ที่คำนึงถึงความสอดคล้องกับยุทธศาสตร์ชาติ แนวนโยบายแห่งรัฐ รวมถึงสภาพการณ์ทางเศรษฐกิจและสังคมของประเทศและโลกอย่างรอบด้าน เพื่อนำมากำหนดเป็นทิศทางการพัฒนาประเทศได้อย่างเหมาะสมนอกจากจะต้องคำนึงถึงความสำคัญของมิติการพัฒนาต่าง ๆ ที่ส่งผลกระทบต่อภาพรวมของประเทศ ทั้งที่เกี่ยวข้องกับเศรษฐกิจ สังคม ทรัพยากรมนุษย์ สิ่งแวดล้อม การพัฒนาที่ยั่งยืน วิทยาศาสตร์ เทคโนโลยีและนวัตกรรมตลอดจนการพัฒนาเมืองและภูมิภาค และความสามารถในการแข่งขันของประเทศแล้ว การประมวลกระบวนการทัศน์หลักเพื่อสังเคราะห์ประเด็นการพัฒนาที่ประเทศไทยควรให้ความสำคัญในระยะของแผนพัฒนาฯ ยังมีนัยสำคัญต่อการบรรลุเป้าหมายการพัฒนาประเทศในระยะยาวที่กำหนดไว้ โดยแผนที่มีกระบวนการทัศน์หลักซึ่งมีจุดเน้นที่ชัดเจนจะช่วยสนับสนุนให้การดำเนินงานเพื่อพัฒนาประเทศในแต่ละมิติที่ต้องการเน้นความสำคัญได้รับการส่งเสริมสนับสนุนจากทุกภาคส่วนบนเป้าหมายร่วมที่ชัดเจน ในขณะเดียวกันยังเอื้อประโยชน์ต่อการติดตามตรวจสอบและประเมินผลสำเร็จเพื่อปรับปรุงกระบวนการ วิธีการดำเนินงานได้อย่างแม่นยำยิ่งขึ้น

สำนักงานสภาพัฒนาการเศรษฐกิจและสังคมแห่งชาติ (สศช.) ได้ดำเนินการศึกษาวิจัยเพื่อจัดทำกรอบแผนพัฒนาฯ ฉบับที่ ๑๓ พร้อมทั้งจัดกระบวนการรับฟังความคิดเห็นจากผู้เชี่ยวชาญสาขาต่าง ๆ ในประเด็นที่เกี่ยวข้องกับทิศทางและประเด็นการพัฒนาที่ประเทศไทยควรพิจารณาให้ความสำคัญตลอดจนความเสี่ยงและโอกาสที่ประเทศจะต้องเผชิญในอนาคต เพื่อนำมาประมวลผลร่วมกับการศึกษาข้อเท็จจริงจากแหล่งข้อมูลต่าง ๆ และนำไปสู่การวางกระบวนการทัศน์หลักในการสังเคราะห์ประเด็นการพัฒนาที่ประเทศไทยควรให้ความสำคัญในช่วงของแผนพัฒนาฯ ฉบับที่ ๑๓ โดยคำนึงถึงประเด็นความท้าทายและโอกาสในการพัฒนาเศรษฐกิจและสังคมของไทยให้มีความพร้อมและสามารถพัฒนาเติบโตอย่างมั่นคง ยั่งยืน และเท่าทันการเปลี่ยนแปลง เพื่อให้ประเทศบรรลุเป้าหมายระยะยาวที่กำหนดไว้ในยุทธศาสตร์ชาติ

วัตถุประสงค์

(๑) ฉายภาพแนวโน้ม การเปลี่ยนแปลงระดับโลก (Megatrends) ที่สำคัญและคาดว่าจะมีผลต่อทิศทางการพัฒนาประเทศในอนาคต

(๒) สรุปสาระสำคัญของผลกระทบจากการแพร่ระบาดของโรคโควิด-๑๙ ซึ่งได้ส่งผลกระทบต่อประเทศไทยในหลากหลายมิติและเปลี่ยนแปลงฉากทัศน์ของการพัฒนาทั่วโลกไปอย่างสิ้นเชิง

(๓) ทบทวนสถานะของการพัฒนาประเทศ ทั้งในด้านความมั่นคง ความสามารถในการแข่งขัน การพัฒนาทรัพยากรมนุษย์การสร้างโอกาสและความเสมอภาคทางสังคม การสร้างการเติบโตที่เป็นมิตรต่อสิ่งแวดล้อม และการปรับสมดุลและพัฒนาระบบการบริหารจัดการภาครัฐ รวมถึงนำเสนอผลที่เกิดขึ้นจากการเปลี่ยนแปลงระดับโลกและผลกระทบจากวิกฤตโควิด-๑๙ ที่มีต่อประเทศไทย

ภาพรวมการพัฒนาในช่วงแผนพัฒนาฯ ฉบับที่ ๑๓

๑. แนวโน้มการเปลี่ยนแปลงระดับโลก

๑.๑ ความก้าวหน้าทางเทคโนโลยี

๑.๑.๑ การเติบโตของเศรษฐกิจแพลตฟอร์มและเศรษฐกิจแบบแบ่งปัน

๑.๑.๒ การวิเคราะห์ข้อมูลขนาดใหญ่

๑.๑.๓ การใช้ปัญญาประดิษฐ์และระบบหุ่นยนต์อัตโนมัติ

๑.๒ การเปลี่ยนแปลงโครงสร้างประชากร

ประเทศไทยคาดว่าจะกลายเป็น ๑ ใน ๑๐ ประเทศที่มีสัดส่วนผู้สูงอายุเพิ่มขึ้นมากที่สุดในโลก โดยประชากรผู้สูงอายุนี้อายุเพิ่มขึ้นอีกร้อยละ ๑๗.๒ ภายในปี ๒๕๗๘ ทั้งนี้ ไทยได้เข้าสู่สังคมสูงวัยมาตั้งแต่ปี ๒๕๔๘ (มีประชากรอายุ ๖๐ ปีขึ้นไป คิดเป็นสัดส่วนร้อยละ ๑๐ ของประชากรทั้งหมด) และคาดการณ์ว่าจะกลายเป็น “สังคมสูงวัยอย่างสมบูรณ์” (Complete-aged Society) ภายในปี ๒๕๖๖ เนื่องจากมีประชากรสูงวัยประมาณร้อยละ ๒๐.๑ ซึ่งจะส่งผลให้ไทยกลายเป็นประเทศสังคมสูงวัยอย่างสมบูรณ์แห่งแรก ๆ ในภูมิภาค ต่อจากญี่ปุ่น เกาหลีใต้ และสิงคโปร์

๑.๓ การดูแลรักษาสุขภาพและการรักษาพยาบาล

๑) พฤติกรรมในการดูแลสุขภาพเชิงป้องกัน พฤติกรรมการใช้ชีวิตในสังคมเมืองสมัยใหม่ที่เปลี่ยนแปลงไปสู่การบริโภคอาหารที่มีสารปรุงแต่งและมีไขมันสูง ดื่มเครื่องดื่มแอลกอฮอล์ การสูบบุหรี่ และขาดการออกกำลังกาย ตลอดจนการเผชิญกับมลพิษที่เพิ่มขึ้นตามการขยายตัวของกิจกรรมทางเศรษฐกิจได้ก่อให้เกิดเป็นปัญหาสุขภาพทางกาย

๒) ความก้าวหน้าของเทคโนโลยีการรักษาพยาบาล เทคโนโลยีดิจิทัลที่ก้าวหน้าและความต้องการในการรักษาพยาบาลที่เพิ่มสูงขึ้น ได้กระตุ้นให้เกิดการนำเทคโนโลยีใหม่ ๆ เข้ามาใช้ในการให้บริการสาธารณสุข

อาทิ การตรวจวินิจฉัยและเฝ้าระวังสุขภาพผ่านโทรศัพท์มือถือ แอปพลิเคชัน และอุปกรณ์สำหรับสวมใส่ที่มีเซ็นเซอร์หรือเทคโนโลยีตรวจวัดสุขภาพ (Wearable Health Monitoring Devices) เช่นการวัดความดัน วัตรระดับน้ำตาลในเลือด และคลื่นไฟฟ้าหัวใจ

๑.๔ การขยายตัวของความเป็นเมือง (Urbanization) ก่อให้เกิดประโยชน์ทางเศรษฐกิจและสังคมในหลายมิติ ทั้งความสะดวกรวดเร็วด้านการคมนาคมขนส่ง การเข้าถึงข้อมูลข่าวสารและบริการสาธารณะ และการเข้าถึงโอกาสทางเศรษฐกิจ จึงส่งผลให้พื้นที่ส่วนใหญ่ของโลกมีการย้ายถิ่นฐานของประชากรเข้ามาอาศัยและดำเนินกิจกรรมทางเศรษฐกิจและสังคมในเขตเมืองและมีการขยายตัวของเมืองที่รวดเร็วมากขึ้น

๑.๕ การเปลี่ยนแปลงสภาพภูมิอากาศ สถานการณ์การเปลี่ยนแปลงสภาพภูมิอากาศมีแนวโน้มที่จะเกิดรวดเร็วและรุนแรงขึ้นจากที่คาดการณ์ไว้เดิม สภาพภูมิประเทศของไทยซึ่งส่วนใหญ่เป็นพื้นที่ราบลุ่ม ประชากรจำนวนมากดำรงชีพด้วยการพึ่งพิงภาคการเกษตร ประเทศได้รับผลกระทบจากการเปลี่ยนแปลงสภาพภูมิอากาศในหลากหลายรูปแบบ เช่น น้ำท่วมฉับพลัน ภาวะภัยแล้ง และการรุกรานของน้ำทะเล เป็นต้น

๑.๖ ความพยายามระดับโลกในการลดปริมาณการปล่อยก๊าซเรือนกระจก (Global Climate Action) ด้วยสถานการณ์การเปลี่ยนแปลงสภาพภูมิอากาศที่มีแนวโน้มจะทวีความรุนแรงขึ้นเรื่อย ๆ ที่ผ่านมา ประเทศที่พัฒนาแล้วหลายประเทศประสบความสำเร็จในการลดปริมาณการปล่อยก๊าซเรือนกระจก ต่อไปในขณะที่ปริมาณการปล่อยก๊าซเรือนกระจกทั่วโลกและในประเทศกำลังพัฒนาส่วนใหญ่ รวมถึงประเทศไทยยังคงมีแนวโน้มเพิ่มสูงขึ้น ด้วยสถานการณ์ดังกล่าว จึงมีแนวโน้มที่ประเทศกำลังพัฒนาจะถูกกดดันมากขึ้นในอนาคตเพื่อให้มีการดำเนินการเพื่อลดปริมาณการปล่อยก๊าซเรือนกระจกอย่างจริงจัง

๑.๗ พลังงานหมุนเวียนและยานยนต์ไฟฟ้า กระแสความตระหนักในการอนุรักษ์สิ่งแวดล้อมรอบความร่วมมือระหว่างประเทศในการลดการปล่อยก๊าซเรือนกระจก และความก้าวหน้าของเทคโนโลยีแบตเตอรี่ ได้สร้างแรงกดดันให้เกิดการพัฒนาและประยุกต์ใช้นวัตกรรมในการลดการปล่อยก๊าซเรือนกระจก และใช้ทรัพยากรให้เกิดประสิทธิภาพสูงสุด

๑.๘ แนวโน้มเศรษฐกิจการเมืองระหว่างประเทศ การเจริญเติบโตทางเศรษฐกิจอย่างก้าวกระโดดของประเทศในทวีปเอเชีย โดยเฉพาะประเทศจีนที่มีบทบาทในการกำหนดระเบียบเศรษฐกิจการเมืองโลกมากขึ้นประเทศไทยมีแนวโน้มการหดตัวของห่วงโซ่มูลค่าโลกและการปรับเปลี่ยนทิศทางไปให้ความสำคัญกับการสร้างความเชื่อมโยงการพึ่งพาเศรษฐกิจระหว่างกันภายในภูมิภาคมากขึ้น (Regionalization) จะเป็นโอกาสสำคัญของประเทศไทย ซึ่งมีตำแหน่งที่ตั้งใกล้ศูนย์กลางของอนุภูมิภาคเอเชียตะวันออกเฉียงใต้ในการที่จะสร้างโอกาสในการพัฒนาประเทศไปสู่การเป็นศูนย์กลางของภูมิภาคด้านการค้า

๑.๙ การเปลี่ยนแปลงวิถีชีวิตและวัฒนธรรมทางสังคม ในยุคสมัยที่มีการมีปฏิสัมพันธ์ทางสังคมมีความซับซ้อนจากความก้าวหน้าของเทคโนโลยีและการสื่อสาร ประกอบกับบริบททางเศรษฐกิจของแต่ละประเทศและสังคมที่มีความเฉพาะตัวในแต่ละยุค (Individualization) ได้ส่งผลกระทบต่ออุปนิสัยทัศนคติ และพฤติกรรมดำรงชีวิตของประชากรในแต่ละรุ่นมีการปรับเปลี่ยนที่แตกต่างกันออกไป ระดับการศึกษาที่สูงขึ้น ประกอบกับการเกิดขึ้นของอินเทอร์เน็ตและสื่อสังคมออนไลน์ที่เริ่มในช่วงของประชากรเจนเนอเรชันวาย ส่งผลให้ทัศนคติและพฤติกรรมการใช้ชีวิตของประชากรกลุ่มนี้แตกต่างไปจากประชากรรุ่นเดิม นับเป็นแต้มต่อในการปรับตัวและประยุกต์ใช้เทคโนโลยีเพื่อเพิ่มประสิทธิภาพของงานและในการใช้ชีวิตได้ดีกว่ากลุ่มประชากรอื่น อีกทั้งยังเกิดการแลกเปลี่ยนทางแนวคิดและวัฒนธรรมที่หลากหลาย การให้ความสำคัญกับการ

มีชีวิตอิสระ และการสร้างเอกลักษณ์เฉพาะตัว ผลักดันแนวความคิดความต้องการเก็บเกี่ยวประสบการณ์ในการใช้ชีวิต มากกว่าความต้องการความมั่นคง ยังเป็นพฤติกรรมที่เร่งให้เกิดการทำงานแบบยืดหยุ่นและการจ้างงานที่มีใช้รูปแบบมาตรฐานในประเทศไทยให้มีแนวโน้มเพิ่มสูงขึ้นเนื่องจากจะช่วยเพิ่มประสิทธิภาพการทำงาน และตอบโจทย์ความสมดุลในชีวิต

๑.๑๐ อนาคตของงาน (Future of Work) และพฤติกรรมการดำรงชีวิตที่เปลี่ยนแปลงไป สถานการณ์ตลาดแรงงานในประเทศ ยังมีความท้าทายมากยิ่งขึ้นเมื่อไทยจำนวน ๓ ล้านคน หรือประมาณร้อยละ ๕๕ มีความเสี่ยงสูงที่จะถูกแทนที่ด้วยเทคโนโลยีภายในระยะ ๑๐ – ๒๐ ปีข้างหน้าพิจารณาถึงแนวโน้มการใช้ปัญญาประดิษฐ์และระบบอัตโนมัติซึ่งจะเข้ามาทดแทนแรงงาน โดยเฉพาะงานที่มีลักษณะการทำซ้ำเป็นแบบแผน ซึ่งเป็นลักษณะงานส่วนใหญ่ในภาคอุตสาหกรรม มีการคาดการณ์ว่าแรงงานในภาคอุตสาหกรรมของแรงงานที่ทำงานในลักษณะเป็นครั้งคราว (Gig Workers) ซึ่งเป็นลักษณะงานที่ผู้ทำงานได้รับค่าตอบแทนไม่แน่นอน และความสัมพันธ์ระหว่างลูกจ้างและนายจ้างมีความไม่ชัดเจน มีสัดส่วนประมาณร้อยละ ๓๐ ของประชากรวัยแรงงานทั้งหมด

๒. ผลกระทบและแนวโน้มการเปลี่ยนแปลงอันเนื่องมาจากการแพร่ระบาดของโรคโควิด-๑๙

๒.๑ ผลกระทบในระดับโลก สถานการณ์การแพร่ระบาดของโรคโควิด-๑๙ ส่งผลกระทบต่อการพัฒนาเศรษฐกิจและสังคม รวมถึงการใช้ชีวิตของประชากรโลกอย่างรุนแรง เกิดเป็นต้นทุนจากทั้งความสูญเสียชีวิตและการเจ็บไข้ได้ป่วยโดยตรงจากการติดเชื้อ และผลกระทบทางอ้อมจากความพยายามในการป้องกันและควบคุมการแพร่ระบาด

๒.๒ ผลกระทบต่อประเทศไทย ถึงแม้ประเทศไทยจะจัดอยู่ในกลุ่มประเทศแรกของโลกที่พบการแพร่ระบาดของโรคโควิด-๑๙ ภายในประเทศ (มีผู้ติดเชื้อภายในประเทศครั้งแรกเมื่อวันที่ ๓๑ ม.ค. ๒๕๖๓) แต่ด้วยขีดความสามารถในการให้ความสำคัญต่อการดำเนินมาตรการควบคุมการแพร่ระบาดอย่างจริงจังของรัฐบาล และการให้ความร่วมมือเป็นอย่างดีของภาคเอกชนและประชาชนประกอบกับระบบสาธารณสุขของประเทศที่มีประสิทธิภาพ ทำให้ตลอดระยะเวลากว่า ๑ ปีที่ผ่านมา ประเทศไทยมีจำนวนผู้ติดเชื้อและผู้เสียชีวิตจากโรคโควิด-๑๙ ต่ำเป็นอันดับต้น ๆ ของโลก

๓. แนวโน้มการเปลี่ยนแปลงในอนาคต

๓.๑ ความก้าวหน้าทางเทคโนโลยี โดยเฉพาะการเปลี่ยนแปลงเข้าสู่ยุคดิจิทัล ถูกเร่งให้มีความสำคัญต่อภาคเศรษฐกิจ สังคม และการดำรงชีวิตของประชากรเพิ่มขึ้นอย่างรวดเร็วในช่วงที่มีการระบาดของโรคโควิด-๑๙ เนื่องจากเทคโนโลยีดิจิทัลถูกนำมาใช้เพื่อลดปฏิสัมพันธ์ทางกายภาพของคนในสังคมโดยการใช้ช่องทางการสื่อสารแบบออนไลน์และการประชุมทางไกลแทนการพบปะโดยตรง การซื้อสินค้าและบริการผ่านแพลตฟอร์มออนไลน์แทนการเดินทางไปร้านค้า การเรียนการสอนออนไลน์ และการทำธุรกรรมดิจิทัลแทนการชำระด้วยเงินสด เป็นต้น

๓.๒ การรักษาสุขอนามัย จากความตื่นตัวในการป้องกันการติดต่อของโรคโควิด-๑๙ และการดำเนินมาตรการทางสาธารณสุขอย่างเข้มงวดเพื่อยับยั้งการแพร่ระบาดของโรคในวงกว้าง ได้ส่งผลให้ประชาชนเกิดความตระหนักถึงความสำคัญในการดูแลสุขภาพของตนเองเพิ่มมากขึ้น และเป็นแรงกดดันให้ผู้ประกอบการหลายสาขา โดยเฉพาะด้านบริการสุขภาพและการท่องเที่ยวต้องยกระดับมาตรฐานการให้บริการ โดยคำนึงถึงความสะอาดและสุขอนามัยที่เป็นไปตามมาตรฐานสากล อีกทั้งยังเป็นปัจจัยที่ช่วยเร่งรัดให้การวิจัย

และพัฒนาเทคโนโลยีการรักษาพยาบาล โดยเฉพาะการวิจัยและพัฒนาชีวภัณฑ์สำหรับสร้างภูมิคุ้มกันจากเชื้อไวรัสมีความก้าวหน้ามากขึ้น

๓.๓ การขยายตัวของความเป็นเมือง วิกฤตการแพร่ระบาดของโรคติดต่อครั้งใหญ่เป็นปัจจัยที่ช่วยเร่งให้เมืองต่าง ๆ ทั่วโลกปรับตัวสู่การเป็นเมืองอัจฉริยะ (Smart City) เพื่อสนองตอบวิถีชีวิตของประชากรที่เปลี่ยนแปลงไป และเพื่อเพิ่มประสิทธิภาพในการเฝ้าระวังการแพร่ระบาดของโรคและการบริหารจัดการสถานการณ์

๓.๔ การเมืองและเศรษฐกิจระหว่างประเทศ วิกฤตโควิด-๑๙ ยังมีผลให้เกิดการเปลี่ยนแปลงของอิทธิพลทางแนวความคิดแบบชาตินิยม ที่ให้ความสำคัญกับกิจการภายในประเทศเป็นลำดับแรกปรากฏเด่นชัดขึ้น เนื่องจากรัฐบาลของแต่ละประเทศต้องดำเนินนโยบายต้นเสาธรรณสุขอย่างเข้มข้นเพื่อควบคุมการแพร่ระบาดภายในประเทศ ผ่านมาตรการปิดเมือง การจำกัดการเดินทางผ่านแดน และการดำเนินมาตรการควบคุมการค้าระหว่างประเทศในกลุ่มสินค้าที่มีความสำคัญต่อความมั่นคงด้านสาธารณสุขของประเทศ

๓.๕ รูปแบบการทำงาน การเปลี่ยนแปลงสู่สังคมดิจิทัลที่ถูกเร่งจากวิกฤตโควิด-๑๙ และมาตรการเว้นระยะห่างทางสังคมยังส่งผลให้รูปแบบการทำงานมีความยืดหยุ่นมากขึ้น สามารถทำงานจากบ้านหรือทำงานระยะไกลได้

๓.๖ ทรัพยากรธรรมชาติและชั้นบรรยากาศโลก แม้ว่าการเกิดวิกฤตโควิด-๑๙ จะส่งผลให้กิจกรรมทางเศรษฐกิจและการใช้ชีวิตหยุดชะงักหรือชะลอตัวลง แต่เหตุการณ์ดังกล่าวได้สร้างผลเชิงบวกต่อสภาพแวดล้อมโดยรวมของโลกให้มีการฟื้นตัวกลับสู่ความอุดมสมบูรณ์ได้ดีขึ้น โดยการชะลอตัวลงของภาคการผลิตและการเคลื่อนย้ายสินค้าและบริการระหว่างประเทศ ได้ส่งผลให้ปริมาณการปล่อยก๊าซเรือนกระจกลดลงทั้งในระดับโลกและระดับประเทศ

๑.๒ แผนพัฒนาภาค/แผนพัฒนากลุ่มจังหวัด/แผนพัฒนาจังหวัด

๓.๑ แผนพัฒนาภาค

แผนพัฒนากลุ่มจังหวัดภาคใต้ฝั่งอ่าวไทย พ.ศ. ๒๕๖๖ - ๒๕๗๐

วิสัยทัศน์ (Vision)

“ศูนย์กลาง การเกษตร การท่องเที่ยวนานาชาติ
มีระบบโลจิสติกส์ที่สมบูรณ์ เป็นมิตรกับสิ่งแวดล้อม ”

นิยามวิสัยทัศน์

ศูนย์กลางการเกษตร หมายถึง การมีความโดดเด่นในด้านใดด้านหนึ่ง เช่น ด้านปริมาณการผลิต (การปลูกหรือการเพาะเลี้ยง) ด้านการแปรรูปด้านการตลาดหรือการสร้างมูลค่าทางเศรษฐกิจ

ศูนย์กลางการท่องเที่ยวนานาชาติ หมายถึง การมีความโดดเด่นในด้านจำนวนนักท่องเที่ยวและรายได้จากนักท่องเที่ยวนานาชาติ

มีระบบโลจิสติกส์ที่สมบูรณ์ หมายถึง การมีระบบคมนาคมที่เป็นเครือข่ายเชื่อมโยงกันทั้งทางบก ทางอากาศ และทางน้ำและเป็นปัจจัยพื้นฐานที่สนับสนุนการพัฒนาในด้านต่าง ๆ ของกลุ่มจังหวัด

การเป็นมิตรกับสิ่งแวดล้อม หมายถึง การพัฒนาในทุกด้านของกลุ่มจังหวัด จะต้องไม่สร้างปัญหาต่อสิ่งแวดล้อม รวมทั้งต้องมียุทธศาสตร์การพัฒนาเพื่อป้องกัน หรือแก้ไขปัญหาสังแวดล้อมที่มีอยู่

พันธกิจ (Mission)

- พัฒนา การผลิต การแปรรูป และการบริหารจัดการ ปาล์มน้ำมัน ยางพารา และไม้ผล
- พัฒนาการประมง การเพาะเลี้ยงสัตว์น้ำเศรษฐกิจ รวมถึงการปศุสัตว์ที่สามารถสร้างความโดดเด่น
- พัฒนาทรัพยากรการท่องเที่ยว สร้างรูปแบบการท่องเที่ยวที่หลากหลาย การบริหารจัดการและสร้างเครือข่ายการท่องเที่ยวระหว่างกลุ่มจังหวัด
- พัฒนาระบบโครงสร้างพื้นฐาน การขนส่ง และโลจิสติกส์ เพื่อรองรับการพัฒนาของกลุ่มจังหวัด
- อนุรักษ์ทรัพยากรธรรมชาติ สิ่งแวดล้อม ศิลปวัฒนธรรม และสภาพสังคมที่ดี

เป้าประสงค์รวม

- กลุ่มจังหวัดเป็นศูนย์กลาง การผลิตและแปรรูป ยางพารา ปาล์มน้ำมัน ของประเทศ
- เป็นกลุ่มจังหวัดชั้นนำด้านการเพาะเลี้ยงสัตว์น้ำเศรษฐกิจ และการเลี้ยงสัตว์เศรษฐกิจที่มีความโดดเด่นในพื้นที่
- กลุ่มจังหวัดเป็นสถานที่ท่องเที่ยวนานาชาติ ที่มีคุณภาพ และมีความหลากหลายของรูปแบบการท่องเที่ยว
- มีระบบโครงสร้างพื้นฐาน และระบบโลจิสติกส์ที่มีศักยภาพในการรองรับการพัฒนาในด้านต่าง ๆ ของกลุ่ม
- กลุ่มจังหวัดมีทรัพยากรธรรมชาติที่สมบูรณ์ มีสิ่งแวดล้อม สภาพสังคมที่ดี

ประเด็นยุทธศาสตร์

ประเด็นการพัฒนาที่ ๑ : การพัฒนาด้านการเกษตร (ด้านพืช ประมง ปศุสัตว์สมุนไพร และไม้เศรษฐกิจ) วัตถุประสงค์ (เป้าประสงค์)

- การเพิ่มปริมาณผลผลิต การลดต้นทุนการผลิตพืช สัตว์สัตว์น้ำเศรษฐกิจ และรายได้จากการเพาะปลูก การปศุสัตว์เพิ่มขึ้นโดยใช้เทคโนโลยีและการจัดการสมัยใหม่
- การแปรรูปผลผลิต ทางเกษตรไปสู่ผลิตภัณฑ์มูลค่าสูง และพัฒนาระบบการเก็บรักษาผลผลิตผลิตภัณฑ์
- การพัฒนาการตลาดผลผลิต ผลิตภัณฑ์ทางการเกษตร และการจัดการด้าน Logistic
- การควบคุมมาตรฐาน พืช สัตว์เศรษฐกิจหลักในพื้นที่ และมาตรฐานอาหาร
- การขับเคลื่อนเกษตรอินทรีย์ เกษตรปลอดภัย
- การขับเคลื่อนเกษตรแปลงใหญ่
- การขับเคลื่อน oil Palm city, Herbal city, Rubber city
- การส่งเสริมการเลี้ยงสัตว์เศรษฐกิจ และแมลงเศรษฐกิจ เดิมและชนิดใหม่
- การเพิ่มพื้นที่ปลูกไม้เศรษฐกิจ
- การปลูกพืชสมุนไพรเพื่อการค้า
- การพัฒนาเกษตรกรสู่การเป็นเกษตรกร อัจฉริยะและ การทำการเกษตรแบบครบวงจร
- การพัฒนาหน่วยงานภาครัฐ ภาคเอกชน ภาคประชาสังคมด้านการเกษตรในพื้นที่ ให้มีศักยภาพในการสนับสนุนภาค การเกษตรในพื้นที่

เป้าหมายและตัวชี้วัด

- ผลผลิตปาล์มน้ำมัน ยางพารา ไม้ผล เพิ่มขึ้น ๕%
- ต้นทุนการผลิตปาล์มน้ำมัน ยางพารา
- ไม้ผลลดลง ๕%

- รายได้จากการทำการเกษตร และปศุสัตว์เพิ่มขึ้น ๕%
- ความสูญเสียจากแมลงศัตรูพืช. โรคพืช โรคสัตว์ลดลง
- มีผลิตภัณฑ์มูลค่าสูง เช่นผลิตภัณฑ์อาหาร (Functional & Future food) ผลิตภัณฑ์เครื่องสำอาง อุปกรณ์ทางการแพทย์ผลิตภัณฑ์สมุนไพรทางการค้า หรือผลิตภัณฑ์อื่น เพิ่มขึ้นไม่น้อยกว่า ๕ ชนิด ต่อปี
- มีตลาด online (Market place) ของผลผลิตทางการเกษตรหลักของพื้นที่ในระดับกลุ่มจังหวัด หรือ ระดับจังหวัด จำนวน ๑ แห่งต่อกลุ่ม หรือ ๑ แห่งต่อ จังหวัด
- มีกลุ่มเกษตรกรรวมตัวกันเพื่อขายผลผลิตทางการเกษตร และสนับสนุนกลุ่มเกษตรกรเดิม เช่น
- สหกรณ์วิสาหกิจชุมชน จำนวนไม่น้อยกว่า ๕๐ กลุ่ม
- ผลผลิต และผลิตภัณฑ์หลัก และผลิตภัณฑ์อาหารของกลุ่มจังหวัดได้รับการรับรองมาตรฐานระดับประเทศ หรือระดับนานาชาติกรณีเป็นสินค้าส่งออก
- มีผู้ประกอบการเกษตรอินทรีย์หรือเกษตรปลอดภัยเพิ่มขึ้นปีละ ๑๐๐ ราย
- มีกลุ่มเกษตรกรแปลงใหญ่เพิ่มขึ้น หรือได้รับการพัฒนาไม่น้อยกว่า ๕ กลุ่มต่อปี
- เกษตรกรที่เข้าร่วมเกษตรแปลงใหญ่ มีต้นทุนในการ ผลิตลดลง ๕% และมีรายได้จากการขายเพิ่มขึ้น ๕%
- มีแผนพัฒนาระยะ ๕ ปีและแผนปฏิบัติการประจำปีเพื่อการขับเคลื่อน Palm city Herbal city และ Rubber city
- มีจำนวนเกษตรกร/กลุ่มเกษตรกร ที่เลี้ยงสัตว์เศรษฐกิจ และแมลงเศรษฐกิจใหม่ เพิ่มขึ้นไม่น้อยกว่า ๑๐ รายต่อปี
- พื้นที่ปลูกไม้เศรษฐกิจเพิ่มขึ้น ๑,๐๐๐ ไร่ต่อปี
- เพิ่มเกษตรกรผู้ปลูกพืชสมุนไพร ๑๐ ราย/ปี
- มีเกษตรกรอัจฉริยะ เพิ่มขึ้นปีละ ๒๕ ราย
- มีศูนย์สาธิตการเกษตรอัจฉริยะในพื้นที่จำนวน ๕ ศูนย์
- มีศูนย์สาธิตการเพาะเลี้ยงอัจฉริยะในพื้นที่จำนวน ๕ ศูนย์
- บุคลากรภาครัฐ ภาคเอกชน ภาคประชาสังคม มีความรู้ในการประยุกต์ใช้เทคโนโลยีสมัยใหม่ด้านการเกษตร รวมทั้งความรู้ทางการบริหารจัดการตั้งแต่ต้นน้ำ กลางน้ำ และปลายน้ำของภาคการเกษตร

แนวทางการพัฒนา

- พัฒนาสายพันธุ์พืชที่ให้ผลผลิตสูง
- พัฒนาสายพันธุ์สัตว์ที่ตรงกับความต้องการของตลาด
- ถ่ายทอดองค์ความรู้ในการใช้ปุ๋ย การวิเคราะห์ดิน เพื่อให้เกษตรกรใช้ปุ๋ยได้อย่างถูกต้อง
- สร้างและถ่ายทอดความรู้ในการผลิตสัตว์
- พัฒนาดิน และบริหารจัดการน้ำเพื่อการเกษตรอย่างมีประสิทธิภาพ
- การปลูกพืช หรือปรับเปลี่ยนชนิดพืชเดิมที่เหมาะสมกับสภาพของดิน
- สนับสนุนการผลิตพืช อาหารสัตว์อาหารสัตว์ผสมครบส่วน (TMR) เพื่อลดต้นทุนการผลิต
- การจัดการแมลงศัตรูพืช หรือโรคพืช โรคระบาดสัตว์
- การส่งเสริมการทำการเกษตรผสมผสาน

- สนับสนุนงานวิจัยเพื่อพัฒนาผลิตภัณฑ์มูลค่าสูงจาก ผลผลิตทางการเกษตร
- สนับสนุนโครงการ/กิจกรรม การแปรรูปผลผลิตทางการเกษตร
- ให้ความรู้เกษตรกร ผู้ประกอบการ บุคลากรภาครัฐ ภาคเอกชน เพื่อให้เข้าใจถึงเทคโนโลยีที่ใช้ในการแปรรูปผลผลิต

- การพัฒนา ส่งเสริมการทำห้องเย็นเพื่อการเก็บรักษา ผลผลิตทางการเกษตร
- การสำรวจตลาด สำรองกลุ่มเป้าหมาย และ จัดตั้ง online market place ของผลผลิต และผลิตภัณฑ์ จาก การแปรรูป จังหวัดละ ๑ กลุ่ม

- การร่วมมือพัฒนาการตลาดผลผลิตทางการเกษตร ร่วมกับ market place ขนาดใหญ่ ในปัจจุบัน
- จัดตั้งกลุ่มเกษตรกรใหม่และการสนับสนุนกลุ่ม เกษตรกรเดิม และการสนับสนุนกลุ่มเกษตรกรเดิม
- อบรมเกษตรกรเพื่อเข้าสู่การทำเกษตรอินทรีย์หรือ เกษตรปลอดภัย
- ขับเคลื่อนการตลาดเกษตรอินทรีย์หรือเกษตร ปลอดภัยผ่าน Modern trade หรือ รูปแบบ online หรือ ช่องทางการตลาดอื่น

- อบรมให้ความรู้เกี่ยวกับหลักการ และประโยชน์ที่ได้รับ จากการทำเกษตรแปลงใหญ่ ให้แก่เกษตรกร
- สนับสนุนการจัดตั้งกลุ่มเกษตรกรแปลงใหญ่
- อุดหนุนการดำเนินการของกลุ่มเกษตรกรแปลงใหญ่เดิม และกลุ่มที่ตั้งขึ้นใหม่ดำเนินการโครงการ/กิจกรรม ตามแผนปฏิบัติการประจำปีไม่น้อย

- การอบรมการเลี้ยงสัตว์เศรษฐกิจใหม่และแมลง เศรษฐกิจ เพื่อเพิ่มจำนวนเกษตรกร
- การสนับสนุนการเลี้ยงสัตว์เศรษฐกิจ และแมลง เศรษฐกิจ อย่างครบวงจร (การเลี้ยง แปรรูป และ การตลาด)

- สนับสนุนการจัดการฟาร์มให้ได้มาตรฐาน ตามความ ต้องการของตลาดกว่า ๓๐ % ของโครงการทั้งหมด
- การส่งเสริมการปลูกไม้เศรษฐกิจ
- ส่งเสริมการเพาะพันธุ์กล้าไม้เศรษฐกิจระดับชุมชน
- อบรมการปลูก และการตลาด พืชสมุนไพร
- สนับสนุนการจัดกลุ่มเกษตรกรผู้ปลูกพืชสมุนไพร
- อบรมการให้ความรู้ด้านการประยุกต์ใช้เทคโนโลยี เกษตรอัจฉริยะให้แก่เกษตรกร
- สร้างเกษตรกรรุ่นใหม่ที่ทำเกษตรอัจฉริยะ
- พัฒนาพื้นที่เป็นศูนย์สาธิตการเกษตรอัจฉริยะรูปแบบ ต่าง ๆ เพื่อเป็นศูนย์การเรียนรู้เกษตรอัจฉริยะของ

ภูมิภาค

- ส่งเสริมเกษตรกร จากผู้ผลิตไปสู่ผู้ประกอบการอย่าง ครบวงจร (ผลิต, แปรรูป และผู้ขาย)
- จัดการฝึกอบรมด้านการประยุกต์ใช้เทคโนโลยีสมัยใหม่ ด้านการเกษตรให้แก่บุคลากรภาครัฐ ภาคเอกชน

ภาค ประชาสังคม

- จัดอบรมความรู้ทางการบริหารจัดการทั้งส่วนต้นน้ำ กลางน้ำและปลายน้ำ ของภาคการเกษตร

ประเด็นการพัฒนาที่ ๒ : การพัฒนาด้านการท่องเที่ยว

- การพัฒนาแหล่งท่องเที่ยว/กิจกรรมท่องเที่ยว
- การพัฒนาแหล่งท่องเที่ยว/กิจกรรมการท่องเที่ยว/route ท่องเที่ยวใหม่ เดิม/ใหม่

- การเชื่อมโยงการท่องเที่ยวกับภาคเศรษฐกิจอื่น เช่น การท่องเที่ยวเชิงเกษตร
- การท่องเที่ยวเชิงสุขภาพ(การแพทย์การแพทย์แผนไทย)
- การขับเคลื่อนการท่องเที่ยวแบบ MICE (ธุรกิจ MICE)
- การพัฒนาโครงสร้างพื้นฐานด้านการท่องเที่ยวและสิ่งอำนวยความสะดวกด้านการท่องเที่ยวสำหรับกลุ่ม

ผู้สูงอายุและผู้พิการ

- การพัฒนาด้านการตลาดและการประชาสัมพันธ์
- การพัฒนาการบริหารจัดการด้านการท่องเที่ยว (ความปลอดภัย ระบบสาธารณสุขและสุขภาพของนักท่องเที่ยว และผู้ให้บริการ)
- การยกระดับการท่องเที่ยวชุมชนเพื่อการรองรับนักท่องเที่ยวระดับกลาง และระดับสูง
- การพัฒนาระบบเทคโนโลยีสารสนเทศด้านการท่องเที่ยวให้มีความครบถ้วน สมบูรณ์เพื่อบริหารจัดการด้านการท่องเที่ยวให้มีประสิทธิภาพ

การท่องเที่ยวให้มีประสิทธิภาพ

- การพัฒนาอุตสาหกรรมเกี่ยวเนื่อง (โรงแรมร้านอาหาร ผลิตภัณฑ์ชุมชน OTOP ผลิตภัณฑ์/บริการชุมชน)

ตัวชี้วัด/ค่าเป้าหมาย

- แหล่งท่องเที่ยวเดิมได้รับการพัฒนาจนมีสภาพ
- สมบูรณ์
- กิจกรรมการท่องเที่ยวที่สำคัญในพื้นที่ ได้รับการ
- ยกระดับให้เป็นกิจกรรมการท่องเที่ยวระดับภูมิภาค และระดับประเทศ
- มีแหล่งท่องเที่ยว /กิจกรรมการท่องเที่ยวใหม่
- จำนวน ๕ แหล่ง/กิจกรรม ต่อปี
- การพัฒนากลุ่มชุมชนเพื่อการท่องเที่ยวใหม่ หรือกลุ่ม
- ท่องเที่ยวเดิมในกลุ่มจังหวัดอย่างน้อย ๔ กลุ่ม
- มีroute การท่องเที่ยวใหม่ในกลุ่มจังหวัด ไม่น้อย กว่า ๕ เส้นทาง
- มีroute การท่องเที่ยวเชื่อมโยงสถานที่ท่องเที่ยวทาง ทะเล และการท่องเที่ยวตอนใน ไม่น้อยกว่า ๕

เส้นทาง

- มีroute การท่องเที่ยวเชื่อมโยงสถานที่ท่องเที่ยวใน กลุ่มจังหวัด กับภูมิภาคอื่นไม่น้อยกว่า ๒ เส้นทาง
- มีroute การท่องเที่ยวเชื่อมโยงสถานที่ท่องเที่ยวใน กลุ่มจังหวัดกับ ต่างประเทศไม่น้อยกว่า ๒ เส้นทาง
- มีรูปแบบการท่องเที่ยวผสมผสานกับภาคเศรษฐกิจอื่นจำนวน ๑ รูปแบบ (อาจเน้นไปที่การท่องเที่ยวเชิง

เกษตร)

- มีกิจกรรมการท่องเที่ยวแบบ MICE ในพื้นที่กลุ่มจังหวัดไม่น้อยกว่า ๑ กิจกรรม ต่อปี
- - ถนนเข้าสู่แหล่งท่องเที่ยวสำคัญของกลุ่มจังหวัด.

มีความสมบูรณ์

- มีเครือข่ายอินเทอร์เน็ตครอบคลุมแหล่งท่องเที่ยว ที่สำคัญของกลุ่มจังหวัด
- สถานที่ท่องเที่ยวสำคัญของกลุ่มจังหวัดได้รับการ พัฒนาสิ่งอำนวยความสะดวกเพื่อรองรับนักท่องเที่ยว

สูงอายุ

- สถานที่ท่องเที่ยวที่สำคัญได้รับการติดตั้งระบบรักษา ความปลอดภัยของนักท่องเที่ยวอย่างสมบูรณ์

- เส้นทางเดินทางทางบก ทางทะเล และทางอากาศ มีความเชื่อมโยงกันอย่างสมบูรณ์
- มีกิจกรรมการประชาสัมพันธ์แหล่งท่องเที่ยวต่าง ๆ ของกลุ่มจังหวัด
- มีการตลาดแบบ Integrated Marketing โดยเฉพาะทางช่องทาง online
- มีระบบการรักษาความปลอดภัยของนักท่องเที่ยว
- มีระบบการดูแลสุขภาพของนักท่องเที่ยว
- มีระบบการดูแลสุขภาพผู้ให้บริการ
- การท่องเที่ยวชุมชนในกลุ่มจังหวัด มีศักยภาพในการรองรับนักท่องเที่ยวระดับกลาง และระดับบน
- บุคลากรภาครัฐ ภาคเอกชน ภาคประชาชน มีความเข้าใจในสถานการณ์การท่องเที่ยว เข้าใจถึงความเปลี่ยนแปลงต่าง ๆ ที่เกิดขึ้นและกำลังจะเกิดขึ้น มีความเข้าใจในพฤติกรรมนักท่องเที่ยว มีความสามารถในการประยุกต์ใช้ดิจิทัลเทคโนโลยีและการบริหารจัดการสมัยใหม่เพื่อประกอบการท่องเที่ยว
- มีฐานข้อมูลที่เกี่ยวข้องกับการท่องเที่ยว และอุตสาหกรรมเกี่ยวเนื่องที่ครบถ้วน ถูกต้อง ทันสมัย
- การเชื่อมโยงและแลกเปลี่ยนข้อมูลการท่องเที่ยว ของทุกจังหวัดในกลุ่มจังหวัด หรือกับภูมิภาคอื่น
- มีการประยุกต์ใช้ดิจิทัลเทคโนโลยีและการใช้ Big data และการบริหารจัดการสมัยใหม่ เพื่อบริการนักท่องเที่ยว การตลาด การประชาสัมพันธ์ และการบริหารจัดการการท่องเที่ยว
- อุตสาหกรรมเกี่ยวเนื่อง เช่น โรงแรม ร้านอาหาร บริการขนส่งสินค้าชุมชน และ otop มีเพียงพอ และมีมาตรฐาน เพียงพอต่อการจัดการท่องเที่ยวในพื้นที่

แนวทางการพัฒนา

- สำรวจ / ประเมินความเชื่อมโยงและกำหนดแนวทางการพัฒนาของแหล่งท่องเที่ยวเดิม
- ส่งเสริมกิจกรรมการท่องเที่ยวในพื้นที่ ให้เป็นที่รู้จัก และได้รับการยอมรับในระดับภูมิภาคและระดับประเทศ
 - - พัฒนาแหล่งท่องเที่ยวใหม่ๆ และกิจกรรมการท่องเที่ยว ใหม่ๆ
 - พัฒนาการท่องเที่ยวรูปแบบใหม่ ๆ ที่สอดคล้องกับ ศักยภาพของพื้นที่
 - การพัฒนากลุ่มชุมชนเพื่อการท่องเที่ยวใหม่ หรือกลุ่มท่องเที่ยวเดิมในกลุ่มจังหวัด
 - พัฒนาเส้นทางท่องเที่ยวเชื่อมโยงแหล่งท่องเที่ยว หรือกิจกรรมการท่องเที่ยวภายในกลุ่มจังหวัด
 - พัฒนาเส้นทางท่องเที่ยวเชื่อมโยงแหล่งท่องเที่ยว ทางทะเล และแหล่งท่องเที่ยวตอนใน
 - พัฒนาเส้นทางท่องเที่ยวเชื่อมโยงระหว่างแหล่งท่องเที่ยวในกลุ่มจังหวัด และภูมิภาคอื่น
 - สนับสนุนการจัดตั้งเที่ยวบินตรงระหว่างจังหวัดใน กลุ่มจังหวัดกับประเทศต่าง ๆ
 - พัฒนาการท่องเที่ยวเชิงเกษตร การท่องเที่ยวเชิงอาหารการท่องเที่ยวเชิงสุขภาพในพื้นที่การท่องเที่ยวเชิงศิลปวัฒนธรรม ประเพณีที่สำคัญของกลุ่มจังหวัด
 - จัดกิจกรรมการท่องเที่ยวแบบ MICE ในพื้นที่
 - สร้าง และซ่อมบำรุงถนนเข้าสู่แหล่งท่องเที่ยวสำคัญ ของกลุ่มจังหวัด
 - ติดตั้งระบบเครือข่ายอินเทอร์เน็ตความเร็วสูง ที่ครอบคลุมพื้นที่แหล่งท่องเที่ยวที่สำคัญของกลุ่มจังหวัด
 - พัฒนาสิ่งอำนวยความสะดวกใน แหล่งท่องเที่ยว เพื่อให้สามารถรองรับนักท่องเที่ยวสูงอายุ
 - ติดตั้งกล้อง CCTV และระบบเตือนภัยพิบัติทาง ธรรมชาติในแหล่งท่องเที่ยวที่สำคัญของกลุ่มจังหวัด

- พัฒนาเส้นทางทางบก ทางทะเล และทางอากาศ ที่เชื่อมโยงต่อเนื่องกัน และกำหนดเวลาเดินทางที่สัมพันธ์กัน
- การจัดทำสื่อประชาสัมพันธ์แหล่งท่องเที่ยว และ กิจกรรมการท่องเที่ยวที่สำคัญของกลุ่มจังหวัด ทั้งสื่อรูปแบบเดิม หรือสื่อ online ต่าง ๆ
- จัดกิจกรรมส่งเสริมการตลาดในรูปแบบที่หลากหลาย เช่น การใช้ Brand Ambassador , การใช้ Youtuber การถ่ายทำภาพยนตร์จากต่างประเทศ เป็นต้น
- ติดตั้งกล้อง CCTV และระบบเตือนภัยพิบัติทาง ธรรมชาติในแหล่งท่องเที่ยวที่สำคัญของกลุ่มจังหวัด
- พัฒนามาตรฐานบริการต่าง ๆ ที่เกี่ยวข้องกับ ความปลอดภัย และสุขภาพของนักท่องเที่ยว
- พัฒนามาตรฐานการป้องกันโรคอุบัติใหม่ และโรคระบาดเดิม
- จัดอบรมผู้ประกอบการท่องเที่ยวชุมชนเพื่อให้มีองค์ความรู้ มีทักษะ การใช้ภาษา ทักษะทางการสื่อสาร การบริหารจัดการการท่องเที่ยว และการประยุกต์ ใช้ดิจิทัลเทคโนโลยีเพื่อรองรับนักท่องเที่ยวระดับกลาง และระดับบน
- พัฒนาการท่องเที่ยวเชิงสร้างสรรค์เพื่อสร้างความทรงจำและความประทับใจให้แก่นักท่องเที่ยว
- อบรมบุคลากรภาครัฐ ภาคเอกชน ภาคประชาสังคมที่เกี่ยวข้องกับการท่องเที่ยว เข้าใจในสถานการณ์การท่องเที่ยวเข้าใจถึงความเปลี่ยนแปลงต่าง ๆ ที่เกิดขึ้นและกำลังจะเกิดขึ้นมีความเข้าใจในพฤติกรรมนักท่องเที่ยว มีความสามารถในการประยุกต์ใช้ดิจิทัลเทคโนโลยีและการบริหารจัดการสมัยใหม่เพื่อประกอบการท่องเที่ยว
- สืบค้นข้อมูลที่เกี่ยวข้องกับการท่องเที่ยว และอุตสาหกรรมเกี่ยวเนื่องเพื่อปรับให้เป็นข้อมูลที่ครบถ้วน ถูกต้อง ทันสมัย
- พัฒนาระบบการจัดเก็บข้อมูล โดยใช้ดิจิทัลเทคโนโลยี Clouding technology เพื่อให้มีความปลอดภัย ในการจัดเก็บ สถานปรับเปลี่ยน/ปรับปรุงได้ง่าย และเข้าถึง ได้ง่าย
- อบรมการใช้ดิจิทัลเทคโนโลยีและการใช้ Big data และการบริหารจัดการสมัยใหม่ เพื่อบริการนักท่องเที่ยว
- การตลาด การประชาสัมพันธ์และการบริหารจัดการ การท่องเที่ยว
- พัฒนามาตรฐานการให้บริการ มาตรฐานด้านสุขภาพ และมาตรฐานด้านความปลอดภัย และถ่ายทอดให้แก่ อุตสาหกรรมเกี่ยวเนื่องกับการท่องเที่ยว

ประเด็นพัฒนาที่ ๓ : การพัฒนาด้านอุตสาหกรรม การค้า การลงทุน การค้าระหว่างประเทศ

วัตถุประสงค์ (เป้าประสงค์)

- การสร้าง SME ใหม่และการพัฒนาสร้างความเข้มแข็งให้แก่ SME เดิม
- การสร้างความเข้มแข็งให้กับวิสาหกิจชุมชนเพื่อพัฒนาไปสู่อุตสาหกรรมชุมชน
- การสร้างความเข้มแข็งให้กับวิสาหกิจชุมชนเพื่อพัฒนาไปสู่อุตสาหกรรมชุมชน
- การขับเคลื่อนอุตสาหกรรมชีวภาพ เพื่อสร้างมูลค่าเพิ่มให้แก่ผลผลิตทางการเกษตร ประมงและการเพาะเลี้ยงสัตว์น้ำ (เช่น oleochemical Function & Future food, Cosmetic)
- การพัฒนาระบบตลาดของ ผลผลิตทางการเกษตร และผลิตภัณฑ์แปรรูปทั้งระบบ online และ offline
- การขับเคลื่อนการพัฒนาเขตเศรษฐกิจพิเศษและระเบียงเศรษฐกิจ
- การพัฒนาผู้ประกอบการ ผู้ประกอบการ digital และบุคลากรภาครัฐที่เกี่ยวข้องให้มีความรู้มีทักษะในการประยุกต์ใช้ Digital เทคโนโลยี เทคโนโลยีอื่น และการจัดการสมัยใหม่
- การส่งเสริมการค้า การลงทุน และการตลาดแก่เกษตรกร กลุ่มเกษตรกร และผู้ประกอบการ
- การสนับสนุนการศึกษาเพื่อสร้างแรงงานระดับอาชีวะและพัฒนาฝีมือ และทักษะแรงงาน

- เสริมสร้างความเข้มแข็งด้านอาชีพ และรายได้ของกำลังแรงงาน และผู้ประกอบการ

ตัวชี้วัด/ค่าเป้าหมาย

- SME ในกลุ่มจังหวัด ได้รับการพัฒนาในด้านต่าง ๆ ทั้งด้านการบริหารจัดการ การบริการ การเงิน/บัญชี การตลาด และการประยุกต์ใช้เทคโนโลยีด้านต่าง ๆ ในการประกอบการ
 - เกิด SME /Start up รายใหม่ๆ ในพื้นที่ไม่น้อยกว่า ๕ รายต่อปี
 - วิสาหกิจชุมชน ในกลุ่มจังหวัด ได้รับการพัฒนาในด้านต่าง ๆ ทั้งด้านการบริหารจัดการ การบริการ การเงิน/บัญชีการตลาด และการประยุกต์ใช้เทคโนโลยี ด้านต่าง ๆ ในการประกอบการ
 - เกิด วิสาหกิจชุมชน รายใหม่ๆ ในพื้นที่ไม่น้อยกว่า ๕ ราย/ปี
 - ผลผลิต ผลิตภัณฑ์ชุมชนที่สำคัญของพื้นที่ ได้รับรองมาตรฐานผลิตภัณฑ์ในรูปแบบต่าง ๆ
 - มีอุตสาหกรรมชีวภาพเพื่อการแปรรูปผลผลิต และผลิตภัณฑ์ทางการเกษตร การประมง และการเพาะเลี้ยงสัตว์น้ำ เพิ่มเติม จำนวน ๑ รายต่อปี
 - มีตลาด online (Market place) ของผลผลิตทาง การเกษตรหลักของพื้นที่ในระดับกลุ่มจังหวัด หรือ ระดับจังหวัด จำนวน ๑ แห่งต่อกลุ่ม หรือ ๑ แห่งต่อ จังหวัด
 - มีกลุ่มเกษตรกรรวมตัวกันเพื่อขายผลผลิตทางการเกษตร จำนวนไม่น้อยกว่า ๕๐ กลุ่ม
 - มีโครงการที่สอดคล้องกับแนวทางการพัฒนาเขต เศรษฐกิจพิเศษ และระเบียบเศรษฐกิจ ไม่น้อยกว่า ๕ โครงการ ต่อปี
 - ผู้ประกอบการ และบุคลากรภาครัฐที่เกี่ยวข้องให้มี ความรู้ มีทักษะในการประยุกต์ใช้ Digital เทคโนโลยี เทคโนโลยีอื่น และการจัดการสมัยใหม่
 - เกษตรกร กลุ่มเกษตรกร ผู้ผลิตและผู้ประกอบการ ได้รับความรู้ทักษะในด้านการตลาด การตลาดออนไลน์ ไม่น้อยกว่า ๑๐๐ คนต่อปี
 - เกษตรกร กลุ่มเกษตรกร ผู้ผลิตและผู้ประกอบการ เข้าร่วมกิจกรรมด้านการค้า การลงทุน และการตลาด ไม่น้อยกว่า ๑๐๐ คนต่อปี
 - มีสัดส่วนผู้เรียน สายอาชีพ และอาชีวศึกษา เพิ่มขึ้น
- ### **แนวทางการพัฒนา**
- จัดโครงการวินิจฉัยสถานประกอบการเพื่อได้ทราบ ประเด็นที่ต้องพัฒนา และให้การปรึกษาเพื่อแก้ไขปัญหาและการพัฒนาด้านนั้น ๆ
 - จัดอบรมองค์ความรู้ด้านการบริหารจัดการ การบริการ การเงิน/บัญชี การตลาด และการประยุกต์ใช้เทคโนโลยี ต่าง ๆ ในการประกอบการ
 - การปรับปรุงข้อจำกัดด้านกฎหมาย และระเบียบปฏิบัติต่าง ๆ การเข้าถึงแหล่งทุนของ SME
 - สนับสนุนการดำเนินกิจการของ SME ในพื้นที่ในด้านต่าง ๆ เช่น การลด/ยกเว้นภาษีการสนับสนุนกิจกรรมอื่นภายใต้ ขอบเขตหน้าที่ของหน่วยงานภาครัฐ อปท ในพื้นที่
 - จัดโครงการวินิจฉัยวิสาหกิจชุมชนเพื่อได้ทราบ ประเด็นที่ต้องพัฒนา และให้การปรึกษาเพื่อแก้ไข ปัญหาและการพัฒนาด้านนั้น ๆ
 - จัดอบรมองค์ความรู้ด้านการบริหารจัดการ การบริการ การเงิน/บัญชี การตลาด และการประยุกต์ใช้เทคโนโลยีต่าง ๆ ในการประกอบการให้แก่วิสาหกิจ ชุมชน
 - สนับสนุนการดำเนินกิจการของ วิสาหกิจชุมชน ในพื้นที่ในด้านต่าง ๆ เช่น การลด/ยกเว้นภาษี การสนับสนุนกิจกรรมอื่นภายใต้ขอบเขตหน้าที่ ของหน่วยงานภาครัฐ อปท. ในพื้นที่
 - การปรับปรุงข้อจำกัดด้านกฎหมาย และระเบียบ ปฏิบัติต่าง ๆ
 - การเข้าถึงแหล่งทุนของ วิสาหกิจชุมชน
 - สนับสนุนการจัดตั้งอุตสาหกรรมชีวภาพ เพื่อการแปรรูป ผลผลิต และผลิตภัณฑ์ทางการเกษตร การประมง และการเพาะเลี้ยงสัตว์น้ำ

- สนับสนุนการวิจัยเพื่อสร้างองค์ความรู้และการถ่ายทอด ความรู้เพื่อใช้ในการประกอบการ อุตสาหกรรม

ชีวภาพ

- จัดตั้ง online market place ของผลผลิต และ ผลิตภัณฑ์จากการแปรรูป จังหวัดละ ๑ กลุ่ม
- จัดตั้งกลุ่มเกษตรกร เพื่อขายผลผลิตทางการเกษตร แต่ละประเภท จำนวนไม่น้อยกว่า ๕๐ กลุ่ม
- จัดโครงการที่สอดคล้องกับแนวทางการพัฒนาเขต เศรษฐกิจพิเศษ และระเบียงเศรษฐกิจ
- สนับสนุนเงื่อนไขพิเศษ หรือให้การอุดหนุน ผู้ประกอบการในการจัดตั้งธุรกิจเขตพัฒนาเศรษฐกิจพิเศษ และระเบียงเศรษฐกิจ ตามขอบเขตอำนาจหน้าที่ของหน่วยงานภาครัฐ อปท. ในพื้นที่

- อบรมผู้ประกอบการและบุคลากรภาครัฐที่เกี่ยวข้องให้มีความรู้มีทักษะในการประยุกต์ใช้ Digital เทคโนโลยี เทคโนโลยีอื่น และการจัดการสมัยใหม่

- อบรมเกษตรกร. กลุ่มเกษตรกร และผู้ประกอบการให้มี ความรู้มีทักษะด้านการตลาด และประยุกต์ใช้ Digital Technology ด้านการตลาด

- ส่งเสริมเชื่อมโยงและขยายช่องทางการค้า แก่กลุ่มเกษตรกร และผู้ประกอบการ

- สร้างกลไกในการจูงใจให้นักเรียน เลือกเรียนในสายอาชีพอาชีวศึกษา เช่นการให้ทุนการศึกษา การเพิ่ม การจ้างงานการจ้างงานในระหว่างศึกษาโดยภาครัฐหรือสถานประกอบการต่าง ๆ เป็นต้น

- พัฒนาทักษะฝีมือแรงงาน กลุ่มอาชีพ และยกระดับ ศักยภาพแรงงาน เพื่อตอบสนองอุตสาหกรรมในพื้นที่ กลุ่มจังหวัดภาคใต้ฝั่งอ่าวไทย

ประเด็นการพัฒนาที่ ๔ : การพัฒนาโครงสร้างพื้นฐาน การขนส่ง โลจิสติกส์เครือข่ายการสื่อสาร และ พลังงาน

วัตถุประสงค์(เป้าประสงค์)

- การพัฒนาเครือข่ายถนนสายรองในพื้นที่ให้ได้มาตรฐาน
- การพัฒนาท่าเทียบเรือน้ำลึกเพื่อการขนส่งสินค้า และท่าเทียบเรือเพื่อการท่องเที่ยว
- การพัฒนาท่าเทียบเรือน้ำลึกเพื่อการขนส่งสินค้า และท่าเทียบเรือเพื่อการท่องเที่ยว
- พัฒนาการขนส่งระบบรางเชื่อมโยงฝั่งอ่าวไทยอันดามัน และระบบรถไฟรางคู่
- ปรับปรุงการขนส่งทางอากาศระหว่างภูมิภาคและระหว่างประเทศ
- ปรับปรุงการขนส่งทางเรือระหว่างภูมิภาค
- การพัฒนาเครือข่ายอินเทอร์เน็ต ความเร็วสูงและ Free wifi ในเขตเมืองและสถานที่ท่องเที่ยว
- พัฒนาศูนย์กระจายสินค้าในพื้นที่
- สร้างความมั่นคงของระบบสาธารณูปโภคในพื้นที่เพื่อรองรับการพัฒนาต่าง ๆ
- สนับสนุน ส่งเสริม การใช้พลังงานทดแทนในชุมชน (และภาคการเกษตร)

ตัวชี้วัด/ค่าเป้าหมาย

- ถนนสายรองในพื้นที่ได้รับการปรับปรุง ซ่อมบำรุงให้
- ได้ตามมาตรฐาน
- มีการใช้จ่ายพารา ในการสร้างหรือซ่อมบำรุงถนนสาย
- รองในกลุ่มจังหวัดไม่น้อยกว่า ๑ เส้นทางต่อปี
- มีท่าเทียบเรือน้ำลึกเพื่อการขนส่งสินค้าจำนวน ๑ แห่ง
- มีท่าเทียบเรือสำราญเพื่อการท่องเที่ยวจำนวน ๑ แห่ง
- มีทางรถไฟเชื่อมโยงระหว่างอ่าวไทย และอันดามัน-ทางรถไฟหลักในกลุ่มจังหวัดได้รับการปรับเป็นรถไฟราง

คู่

- มีเส้นทางขนส่งทางอากาศ ระหว่างกลุ่มจังหวัดกับภูมิภาคอื่น หรือต่างประเทศ เพิ่มขึ้น ๑ เส้นทาง ต่อ

ปี

- มีเส้นทางขนส่งสินค้า หรือนักท่องเที่ยวทางเรือระหว่างภูมิภาค ๑ เส้นทาง

- มีเครือข่ายอินเทอร์เน็ตในเขตเมือง และสถานที่ ที่องที่เกี่ยวที่สำคัญในพื้นที่ ที่สมบูรณ์
- มีเครือข่ายอินเทอร์เน็ตความเร็วสูงในชุมชน เพื่อสนับสนุนการประกอบการของวิสาหกิจ และกลุ่มชุมชน

ในทุกชุมชน

- ศูนย์กระจายสินค้าเดิมในพื้นที่ได้รับการพัฒนาต่าง ๆ
- ระบบไฟฟ้า ประปา ระบบสื่อสาร ในพื้นที่ที่มีความสมบูรณ์ และมีความเสถียร
- มีชุมชนที่มีการใช้พลังงานทดแทน พลังงานทางเลือก จำนวน ๕ ชุมชนต่อไป
- มีมาตรการในการลดการใช้พลังงานสำหรับหน่วยงานภาครัฐ และสถานประกอบการขนาดใหญ่ในพื้นที่

แนวทางการพัฒนา

- สร้าง หรือซ่อมบำรุงถนนสายรองในพื้นที่ได้อยู่ในสภาพดี
- ส่งเสริมการใช้ยางพารา ในการสร้างหรือซ่อมบำรุงถนน สายรองในกลุ่มจังหวัด
- ศึกษาความเป็นไปได้ และ SEA ในบริเวณที่จะจัดทำ
- สร้างท่าเรือน้ำลึกเพื่อการขนส่งสินค้าในพื้นที่ที่เหมาะสม
- สร้างท่าเรือสำราญเพื่อการท่องเที่ยว ในพื้นที่ที่เหมาะสม
- ติดตามและเร่งรัด แผนงานการสร้างทางรถไฟเชื่อมโยงระหว่างจังหวัดสุราษฎร์ธานี และพังงา และ สงขลา

และสตูล

- ติดตาม และเร่งรัด แผนงานการสร้างทางรถไฟรางคู่จากจังหวัดชุมพร ไปยังจังหวัดสงขลา
- สนับสนุนการพัฒนาเส้นทางการขนส่งทางอากาศ ระหว่างกลุ่มจังหวัดกับภูมิภาคอื่น หรือต่างประเทศ
- พัฒนาเส้นทางขนส่งสินค้า หรือนักท่องเที่ยวทางเรือระหว่างภูมิภาค ติดตั้งเครือข่ายอินเทอร์เน็ตในเขตเมือง และสถานที่ท่องเที่ยว ที่สำคัญในพื้นที่ และในพื้นที่ของกลุ่มชุมชน กลุ่มวิสาหกิจชุมชน
- พัฒนาศูนย์กระจายสินค้าเดิมในพื้นที่
- ศึกษาความเป็นไปได้ในการจัดสร้างศูนย์กระจายสินค้าเพิ่มเติมในพื้นที่ ที่เหมาะสม
- วิเคราะห์ความต้องการไฟฟ้า ประปา และระบบการสื่อสารในพื้นที่
- จัดทำแผนการจัดหา ไฟฟ้า ประปา และระบบการสื่อสารในพื้นที่ เพื่อให้เพียงพอต่อการพัฒนาด้าน ๆ ทั้ง

ในปัจจุบัน และอนาคต

- จัดอบรมการใช้พลังงานทดแทน พลังงานทางเลือกให้กับกลุ่มชุมชนต่าง ๆ
- พัฒนาพลังงานทางเลือก หรือพลังงานทดแทนที่เหมาะสมกับชุมชน และประยุกต์ใช้ในกิจกรรมต่าง ๆ ของ

ชุมชน

- สร้างมาตรการในการลดหรือประหยัดการใช้พลังงานสำหรับหน่วยงานภาครัฐ และสถานประกอบการขนาดใหญ่ในพื้นที่

ประเด็นการพัฒนาที่ ๕ : การพัฒนาด้านสังคมและสิ่งแวดล้อม

- การบริหารจัดการขยะ มลพิษ และน้ำเสียในพื้นที่
- การแก้ไขปัญหาการกัดเซาะชายฝั่งการฟื้นฟูแหล่งน้ำ ในพื้นที่กลุ่มจังหวัด
- ส่งเสริมการลงทุนที่เป็นมิตรต่อสิ่งแวดล้อม และการลดการปล่อยก๊าซเรือนกระจก
- ส่งเสริมการอนุรักษ์ป่า การปลูกป่า การปลูกป่าชุมชน และป่าชายเลน
- การพัฒนาคุณภาพดิน และน้ำ
- การแก้ปัญหาหน้าท่วม และน้ำแล้ง
- ส่งเสริมการอนุรักษ์ทรัพยากรทะเลและชายฝั่ง
- มีศูนย์การแพทย์ และการบริการทางการแพทย์อย่างครบวงจร
- การพัฒนาเทคโนโลยีทางการแพทย์ และสาธารณสุข เพื่อรองรับสังคมผู้สูงอายุ
- การมีองค์กร และกิจกรรมในการดูแลผู้สูงอายุ
- การสร้างระบบ กลไกในการเฝ้าระวังโรคอุบัติใหม่ และอุบัติซ้ำ และภัยพิบัติ

- พัฒนาเครือข่ายองค์กรพัฒนาเมืองและชุมชน
- เสริมสร้างศักยภาพชุมชนในการพึ่งพา ตนเอง และพึ่งพากันเอง และ สร้างภูมิคุ้มกันทางสังคมให้กับชุมชน
- การเสริมสร้างความเข้มแข็งของครอบครัว ชุมชน องค์กรเครือข่าย สหกรณ์ และวิสาหกิจชุมชน
- สร้างกลไกในการให้เกิดการทำงานเชื่อมโยงกันของหน่วยงานต่าง ๆ ที่จำเป็นต้องทำงานประสานงานกัน ในลักษณะเป็นหน่วยงานที่รับผิดชอบในการพัฒนา ต้นน้ำ กลางน้ำ ปลายน้ำของประเด็นพัฒนา
- พัฒนากลไกเพื่อสร้างความเข้าใจระหว่างหน่วยงานภาค รัฐ กับภาคเอกชน ภาคประชาสังคม เพื่อสร้างการยอมรับการพัฒนา

- การพัฒนา Smart Living City
- ส่งเสริม สนับสนุน การสร้างเสริมสุขภาพ อนามัยของประชาชนในพื้นที่
- ความสำเร็จของการบริหารจัดการ การพัฒนากลุ่มจังหวัด

ตัวชี้วัด/ค่าเป้าหมาย

- ปริมาณขยะในพื้นที่ลดลง ร้อยละ ๕
- น้ำของแม่น้ำสายหลัก แหล่งน้ำธรรมชาติขนาดใหญ่
- และน้ำทะเลชายฝั่ง ดีเพิ่มขึ้น)
- ปริมาณขยะที่มีการจัดการอย่างถูกต้องคิดเป็นร้อยละ ๕๐ ของปริมาณขยะทั้งหมด
- ปริมาณในน้ำเสียที่ผ่านการบำบัดอย่างถูกต้องคิดเป็นร้อยละ ๕๐ ของน้ำเสียทั้งหมด
- ชายฝั่งทะเลในพื้นที่ได้รับการแก้ไข หรือป้องกันการกัดเซาะชายฝั่งอย่างเหมาะสมไม่น้อยกว่า ร้อยละ ๕ ของชายฝั่งที่มีปัญหาการกัดเซาะชายฝั่งทั้งหมด

- ทะเลสาบสงขลาได้รับการแก้ไขเรื่องการตื้นเขิน
- การทำการประมงผิดกฎหมายในพื้นที่กลุ่มจังหวัด
- มีกิจการเดิม หรือกิจการใหม่ที่มีการลงทุนที่เป็นมิตรต่อสิ่งแวดล้อม จำนวนไม่น้อยกว่า ๕ กิจกรมต่อปี
- มีกิจการที่สามารถการปล่อยก๊าซเรือนกระจกกลางได้ ร้อยละ ๕ จำนวน ๕ กิจกรมต่อปี
- มีกิจกรรม/โครงการ ด้านการอนุรักษ์ป่า หรือการเพิ่มพื้นที่ป่า ไม่น้อยกว่า ๕ กิจกรมต่อปี
- สัดส่วนพื้นที่ป่าเพิ่มขึ้นร้อยละ ๐.๑ ของพื้นที่ป่าไม้
- มีพื้นที่ป่าเศรษฐกิจ เพิ่มขึ้น ๑๐๐๐ ไร่ต่อปี

- มีการผลิต กล้าไม้ ๑๐๐,๐๐๐ กล้าต่อปี
- คุณภาพดิน และน้ำ ในพื้นที่กลุ่มจังหวัดมีคุณภาพตามมาตรฐาน
- พื้นที่น้ำท่วม และน้ำแล้ง ลดลง
- มีกิจกรรมการอนุรักษ์ทรัพยากรทะเล และชายฝั่งไม่น้อยกว่า ๕ กิจกรมต่อปี
- มีการฟื้นฟูพื้นที่ปะการังไม่น้อยกว่า ร้อยละ ๕ ต่อปี
- มีการติดตั้งทุนจอดเรือ เพื่อป้องกันการทำลายปะการัง
- มีศูนย์การแพทย์และบริการทางการแพทย์อย่างครบวงจรในเขตภาคใต้ตอนบน
- มีเทคโนโลยีทางการแพทย์ และสาธารณสุข เพื่อรองรับสังคมผู้สูงอายุ เช่น Telemedicine ในพื้นที่กลุ่ม

จังหวัด

- เมืองครุฑที่มีบทบาทหน้าที่โดยตรงในการดูแลผู้สูงอายุอย่างครบวงจรในพื้นที่ มีแผนพัฒนา และแผนปฏิบัติการประจำปีในการดูแลผู้สูงอายุ

- มีกลไกในการเฝ้าระวังโรคอุบัติใหม่ อุตสาหกรรม ในระดับอุตสาหกรรม และระดับองค์กร
- มีกลไกในการเฝ้าระวังภัยพิบัติทางธรรมชาติที่สำคัญของกลุ่มจังหวัดมีเครือข่ายองค์กรพัฒนาเมืองและชุมชน ในทุกจังหวัด

- มีกิจกรรมเสริมสร้างศักยภาพชุมชนในการพึ่งพาตนเองอย่างน้อย ๕ กิจกรมต่อปี
- มีกิจกรรมเสริมสร้างภูมิคุ้มกันทางปัญญาให้กับชุมชน อย่างน้อย ๕ กิจกรมต่อปี

- มีกิจกรรมเสริมสร้างความเข้มแข็งของครอบครัว ชุมชน อย่างน้อย ๕ กิจกรรม
- มีกิจกรรมเสริมสร้างความเข้มแข็งของวิสาหกิจชุมชน อย่างน้อย ๕ กิจกรรมต่อปี
- มีคณะกรรมการบริหารจัดการรายประเด็นพัฒนา หรือรูปแบบอื่นที่จะทำให้เกิดการทำงานเชื่อมโยงกันของหน่วยงานต่าง ๆ ที่จำเป็นต้องทำงานประสานงานกัน ในลักษณะเป็นหน่วยงานที่รับผิดชอบในการพัฒนา ต้นน้ำ กลางน้ำ ปลายน้ำ ของประเด็นพัฒนา
- มีกลไก หรือการจัดกิจกรรมเพื่อสร้างความเข้าใจระหว่าง หน่วยงานภาครัฐ กับภาคเอกชน ภาคประชาสังคม เพื่อสร้างการยอมรับการพัฒนา ในทุกกิจกรรมการพัฒนาขนาดใหญ่
- มี เมืองตัวอย่างในการเป็น Smart Living City
- มีกิจกรรมส่งเสริม สนับสนุน การสร้างเสริมสุขภาพ อนามัยของประชาชนในพื้นที่ ไม่น้อยกว่า ๕ กิจกรรมต่อปี

- ความสำเร็จของการบริหารจัดการ การพัฒนากลุ่มจังหวัด ไม่น้อยกว่าร้อยละ ๙๐

แนวทางการพัฒนา

- หนุนรงค์ หรืออบรมการสร้างความเข้าใจในการบริหารจัดการขยะให้กับกลุ่มเป้าหมาย เพื่อลดการสร้างขยะ และการจัดการขยะอย่างเหมาะสม
- สร้างมาตรการเชิงจูงใจ และมาตรการเชิงบังคับเพื่อการลดการสร้างขยะ และการจัดการขยะอย่างเหมาะสม

- หนุนรงค์ หรืออบรมการสร้างความเข้าใจในการบริหารจัดการน้ำเสียให้กับกลุ่มเป้าหมาย เพื่อลดการสร้างน้ำเสีย และการจัดการน้ำเสียอย่างเหมาะสม

- สร้างมาตรการเชิงจูงใจ และมาตรการเชิงบังคับเพื่อการลดการสร้างน้ำเสีย และการจัดการน้ำเสียอย่างเหมาะสม

- จัดโครงการป้องกัน และ/หรือ แก้ไขการกัดเซาะชายฝั่งของกลุ่มจังหวัด
- ขุดลอกทะเลสาบสงขลาเพื่อแก้ไขปัญหาการตื้นเขิน
- หนุนรงค์เพื่อลดการทำประมงอย่างผิดกฎหมายในแหล่งน้ำต่าง ๆ ของกลุ่มจังหวัด
- บังคับใช้กฎหมายการทำประมงที่ผิดกฎหมายอย่างมีประสิทธิภาพ
- จัดโครงการวินิจฉัยสถานประกอบการเพื่อลดการปล่อยก๊าซเรือนกระจก และเพื่อจัดกิจกรรม หรือปรับกิจกรรมต่าง ๆ ในสถานประกอบการให้กิจกรรมที่เป็นมิตรต่อสิ่งแวดล้อม
- สนับสนุนสถานประกอบการในการลงทุนที่เป็นมิตรต่อสิ่งแวดล้อม และการลดการปล่อยก๊าซเรือนกระจกผ่านกลไก ต่าง ๆ ตามอำนาจหน้าที่ของแต่ละหน่วยงาน

- สนับสนุนการจัดตั้งบริษัทที่มีกิจการที่เป็นมิตรต่อสิ่งแวดล้อม
- สนับสนุนกิจกรรมการลดการปล่อยก๊าซเรือนกระจกสำหรับ ภาคชุมชน หรือภาคส่วนต่าง ๆ
- หนุนรงค์ให้ประชาชนเกิดความตระหนักในการอนุรักษ์ป่า ป่าชายเลน
- จัดโครงการด้านการอนุรักษ์ป่า หรือการเพิ่มพื้นที่ป่า
- สนับสนุนให้ สถานประกอบการจัดโครงการอนุรักษ์ป่า และ การเพิ่มพื้นที่ป่า เพื่อเป็นโครงการ CSR ของสถานประกอบการ

- ส่งเสริมการพัฒนาถ่านไม้ และการปลูกป่าเศรษฐกิจ
- ส่งเสริมตรวจวิเคราะห์ดิน และคุณภาพน้ำในพื้นที่การเกษตรสำคัญของกลุ่มจังหวัด
- จัดโครงการพัฒนาคุณภาพดิน และน้ำพัฒนาโครงการสร้างแหล่งเก็บน้ำเพื่อการเกษตร
- จัดกิจกรรมอนุรักษ์ทรัพยากรทางทะเล และชายฝั่ง
- มีมาตรการในการป้องกันการทำลายทรัพยากรทางทะเล และชายฝั่ง และมีการบังคับใช้อย่างเข้มงวด
- มีการฟื้นฟูปะการัง

- มีการติดตั้งและการซ่อมบำรุงทุนจอตเรือให้ใช้งานได้อย่างสมบูรณ์
- ศึกษาความเป็นไปได้ และความเหมาะสม และรูปแบบที่เหมาะสมในการจัดตั้งศูนย์บริการทางการแพทย์อย่างครบวงจร
 - จัดทำข้อเสนอในการจัดตั้งศูนย์การแพทย์ และบริการทางการแพทย์อย่างครบวงจรประยุกต์ใช้ดิจิทัลเทคโนโลยี เพื่อพัฒนาเทคโนโลยีทางการแพทย์ และสาธารณสุข เพื่อรองรับสังคมผู้สูงอายุ
 - จัดตั้งหรือสนับสนุนการจัดตั้งองค์กรที่มีบทบาทหน้าที่ในการดูแลผู้สูงอายุอย่างครบวงจร
 - จัดทำแผนพัฒนา และแผนปฏิบัติการประจำปีในการดูแลผู้สูงอายุ เพื่อให้สามารถดูแลผู้สูงอายุได้อย่างเป็นระบบและมีทิศทางที่ชัดเจน
 - จัดทำมาตรการในการเฝ้าระวังโรคอุบัติใหม่ โรคอุบัติซ้ำ ในระดับจังหวัด ในระดับอุตสาหกรรม และระดับองค์กรจัดสร้างกลไก หรือมาตรการในการเฝ้าระวังภัยพิบัติทางธรรมชาติที่สำคัญของกลุ่มจังหวัดสนับสนุนการจัดตั้งองค์กรพัฒนาเมือง และชุมชน
 - จัดกิจกรรมเสริมสร้างศักยภาพชุมชนในการพึ่งพาตนเอง
 - จัดกิจกรรมเสริมสร้างภูมิคุ้มกันทางสังคมให้กับชุมชน
 - จัดกิจกรรมสร้างความเข้มแข็งของครอบครัว ชุมชน
 - จัดกิจกรรมเสริมสร้างความเข้มแข็งของวิสาหกิจชุมชน
 - จัดตั้งคณะกรรมการบริหารจัดการ / คณะกรรมการขับเคลื่อน หรือคณะกรรมการรูปแบบอื่น เพื่อขับเคลื่อนประเด็นพัฒนา แต่ละประเด็นพัฒนา หรือการใช้รูปแบบอื่นจะทำให้เกิดการดำเนินงานเชื่อมโยงกันของหน่วยงานต่าง ๆ ที่จำเป็นต้องทำงานประสานงานกัน ในลักษณะเป็นหน่วยงานที่รับผิดชอบในการพัฒนา ต้นน้ำ กลางน้ำ ปลายน้ำ ของประเด็นพัฒนา ในทุกประเด็นพัฒนา
 - จัดเวทีประชาคม หรือรูปแบบอื่นเพื่อสร้างความเข้าใจร่วมกันระหว่างหน่วยงานภาครัฐ ภาคเอกชน ภาคประชาสังคมในกิจกรรมการพัฒนาขนาดใหญ่ หรือกิจกรรมการพัฒนาตามที่กฎหมายกำหนด
 - จัดทำ SEA (Strategic Environmental Assessment) ในพื้นที่พัฒนาเป้าหมายของกลุ่มจังหวัด
 - ศึกษาความพร้อมของจังหวัดในกลุ่มจังหวัด หรือพื้นที่ใดพื้นที่หนึ่งในกลุ่มจังหวัด ที่มีความพร้อมในการพัฒนาเป็นพื้นที่สาธิต Smart Living City
 - จัดกิจกรรมการเป็น Smart Living City ในพื้นที่เป้าหมาย ที่ได้คัดเลือกไว้
 - จัดกิจกรรมส่งเสริม สนับสนุน การสร้างเสริมสุขภาพ อนามัย. ของประชาชนในพื้นที่
 - มีการบริหารจัดการกลุ่มจังหวัดแบบบูรณาการ

๓.๒ แผนพัฒนาจังหวัดชุมพร

๑.๓.๑ วิสัยทัศน์ (VISION)

“ชุมพรเมืองน่าอยู่ บนพื้นฐานการเกษตรกรรมและการท่องเที่ยวเชิงคุณภาพ เชื่อมโยงการพัฒนาสองฝั่งทะเล”

๑.๓.๒ พันธกิจ

๑. เพิ่มประสิทธิภาพการผลิตสินค้าเกษตร เพื่อสร้างขีดความสามารถในการแข่งขันบนพื้นฐานการผลิตเชิงคุณภาพและเกษตรปลอดภัย
๒. เพิ่มประสิทธิภาพการบริหารจัดการการท่องเที่ยว พัฒนาแหล่งท่องเที่ยวและโครงสร้างพื้นฐานที่มีคุณภาพ เพื่อสร้างขีดความสามารถในการแข่งขันทางการท่องเที่ยว
๓. เสริมสร้างศักยภาพคน ครอบครัว ชุมชนและสังคมที่มีคุณภาพ
๔. บริหารจัดการทรัพยากรธรรมชาติและสิ่งแวดล้อมและสาธารณสุขโดยกระบวนการมีส่วนร่วม

๕. เพิ่มประสิทธิภาพการบริหารราชการจังหวัด ดูแลรักษาความสงบเรียบร้อยและความมั่นคงเพื่อประโยชน์สุขของประชาชน

๑.๓.๓ เป้าประสงค์รวม

๑. สินค้าเกษตรมีคุณภาพได้รับการรับรองมาตรฐานและมีขีดความสามารถในการแข่งขันเพิ่มขึ้น
๒. การบริหารจัดการท่องเที่ยวมีคุณภาพและมีศักยภาพในการแข่งขัน
๓. ประชาชนมีคุณภาพ ครอบครัว ชุมชน สังคมมีความเข้มแข็งและดำเนินชีวิตตามหลักปรัชญาเศรษฐกิจพอเพียง
๔. การบริหารจัดการทรัพยากรธรรมชาติ สิ่งแวดล้อม และสาธารณสุขเป็นไปอย่างมีความพร้อมและทันเหตุการณ์
๕. ประชาชนได้รับประโยชน์จากการบริหารราชการจังหวัด

๑.๓.๔ ประเด็นยุทธศาสตร์และกลยุทธ์

การพัฒนาเกษตรกรรม การท่องเที่ยว และเชื่อมโยงการพัฒนาในระดับภูมิภาค

๑. พัฒนาประสิทธิภาพการผลิตและการบริหารจัดการตลาดสินค้าเกษตร
๒. พัฒนาการท่องเที่ยวให้สามารถสร้างรายได้อย่างยั่งยืน
๓. พัฒนาโครงสร้างพื้นฐานด้านเศรษฐกิจของจังหวัด

การพัฒนาคน ครอบครัว ชุมชน และสังคมให้มีความมั่นคงตามหลักปรัชญาเศรษฐกิจพอเพียง

๑. การส่งเสริมการดำเนินชีวิตตามแนวปรัชญาเศรษฐกิจพอเพียง
๒. พัฒนาศักยภาพและคุณภาพคนสู่สังคมแห่งการเรียนรู้
๓. พัฒนาเศรษฐกิจและคุณภาพชีวิตของคน ชุมชนและลดความเหลื่อมล้ำทางสังคม

การบริหารจัดการทรัพยากรธรรมชาติและสิ่งแวดล้อมให้มีความสมดุลและยั่งยืน

๑. พัฒนาศักยภาพขององค์กรปกครองส่วนท้องถิ่นในการบริหารจัดการทรัพยากรธรรมชาติและสิ่งแวดล้อมและสาธารณสุข
๒. ป้องกัน สงวน อนุรักษ์ และฟื้นฟูทรัพยากรธรรมชาติให้มีการใช้ประโยชน์อย่างสมดุล
๓. พัฒนาเครือข่ายอนุรักษ์ ฟื้นฟูทรัพยากรธรรมชาติและสิ่งแวดล้อม
๔. ส่งเสริมการใช้พลังงานทดแทนและพลังงานทางเลือก

เพิ่มประสิทธิภาพระบบการบริหารจัดการเชิงบูรณาการและการจัดการความมั่นคงเพื่อการพัฒนาแบบประชารัฐ

๑. ส่งเสริมการพัฒนาศักยภาพบุคลากรรองรับการพัฒนาจังหวัดเชิงคุณภาพ
๒. ยกระดับคุณภาพชีวิตของประชาชนโดยเครือข่ายความร่วมมือแบบประชารัฐ
๓. พัฒนาระบบการอำนวยความสะดวกเป็นธรรมของจังหวัด
๔. เพิ่มประสิทธิภาพการป้องกันปราบปรามอาชญากรรมและภัยคุกคามข้ามชาติ
๕. พัฒนาระบบควบคุมแรงงานต่างด้าวและหลบหนีเข้าเมืองอย่างมีประสิทธิภาพ

ประเด็นการพัฒนาจังหวัด

ประเด็นการพัฒนาที่ ๑ การพัฒนาการเกษตรสู่การเกษตรคุณภาพ และเกษตรทันสมัย วัตถุประสงค์

- (๑) เพื่อเพิ่มประสิทธิภาพการผลิตสินค้าเกษตรและสร้างขีดความสามารถในการแข่งขันบนพื้นฐานการผลิตเชิงคุณภาพและเกษตรปลอดภัย
- (๒) เพื่อประยุกต์ใช้เทคโนโลยีต่าง ๆ เพื่อพัฒนาการผลิต แปรรูป และการตลาดสินค้าเกษตร
ตัวชี้วัด

- (๑) ร้อยละที่เพิ่มขึ้นของมูลค่าสินค้าเกษตรของจังหวัดเมื่อเทียบกับค่าเฉลี่ย ๓ ปีย้อนหลัง

แนวทางการพัฒนา

- (๑) พัฒนาประสิทธิภาพการผลิต แปรรูป และการบริหารจัดการตลาดสินค้าเกษตร
- (๒) ส่งเสริมการใช้เทคโนโลยี เช่น เทคโนโลยีชีวภาพ เทคโนโลยีสารสนเทศ เทคโนโลยีอินเทอร์เน็ต ในการผลิต แปรรูป และการตลาด ของสินค้าเกษตร

ประเด็นการพัฒนาคำที่ ๒ การพัฒนาการท่องเที่ยว เพื่อเป็นแหล่งท่องเที่ยวชั้นนำและเป็นประตูสู่การท่องเที่ยวผิงอ่าวไทย และอันดามัน

วัตถุประสงค์

- (๑) เพื่อพัฒนาการท่องเที่ยวอย่างครบวงจร เพื่อรองรับการท่องเที่ยวระดับนานาชาติ
- (๒) เพื่อให้จังหวัดชุมพร เป็นประตูสู่การท่องเที่ยวผิงอ่าวไทย และอันดามัน

ตัวชี้วัด

- (๑) ร้อยละที่เพิ่มขึ้นของ รายได้จากการท่องเที่ยวของจังหวัดเมื่อเทียบกับค่าเฉลี่ย ๕ ปีย้อนหลัง

แนวทางการพัฒนา

- (๑) การปรับปรุงสถานที่ท่องเที่ยว และ การพัฒนากิจกรรมการท่องเที่ยวในพื้นที่
- (๒) การพัฒนา/ปรับปรุงโครงสร้างพื้นฐาน เพื่อการท่องเที่ยว
- (๓) พัฒนาระบบข้อมูลที่เกี่ยวข้องกับการท่องเที่ยว
- (๔) พัฒนาบุคลากรในอุตสาหกรรมท่องเที่ยว

ประเด็นการพัฒนาคำที่ ๓ การพัฒนาโครงสร้างพื้นฐาน คมนาคม และโลจิสติกส์

วัตถุประสงค์

(๒) เพื่อพัฒนาโครงสร้างพื้นฐาน การคมนาคม ระบบและการบริหารโลจิสติกส์ เพื่อสนับสนุนการพัฒนาต่าง ๆ ของจังหวัด

ตัวชี้วัด

- (๑) จำนวนสายทางที่ได้รับการปรับปรุง

แนวทางการพัฒนา

- (๑) พัฒนา/ปรับปรุง โครงสร้างพื้นฐาน เพื่อการคมนาคมการท่องเที่ยว และการเกษตร
- (๒) พัฒนาระบบสาธารณูปโภค
- (๓) วางโครงสร้างพื้นฐาน และการบริหารจัดการด้านโลจิสติกส์
- (๔) พัฒนาพลังงานทดแทน

ประเด็นการพัฒนาคำที่ ๔ การพัฒนาคน ชุมชน และสังคมให้มีความมั่นคงตามหลักปรัชญาของเศรษฐกิจพอเพียง และความมั่นคงปลอดภัยในชีวิตและทรัพย์สิน

วัตถุประสงค์

- (๑) เพื่อเสริมสร้างศักยภาพคน ครอบครัว ชุมชนและสังคมที่มีคุณภาพ
- (๒) พัฒนาคอนให้มีคุณภาพชีวิตที่ดี (มีอาชีพ มีการศึกษาดี มีความปลอดภัยในชีวิตและทรัพย์สินมีสุขภาพที่ดี และมีสิทธิ สวัสดิการที่ดี)

ตัวชี้วัด

- (๑) จำนวนหมู่บ้านที่ประชาชนดำเนินชีวิตตามหลักปรัชญาของเศรษฐกิจพอเพียงอย่างเป็นรูปธรรม
- (๒) ร้อยละของผู้สูงอายุและคนพิการ และประชาชนทั่วไปที่ได้รับการพัฒนาศักยภาพพัฒนาอาชีพ และทักษะการทำงานที่เพิ่มขึ้นจากฐานเดิม (base line)
- (๓) ร้อยละที่ลดลงของสถิติคดีอาญาต่อปี

แนวทางการพัฒนา

- (๑) ส่งเสริมการดำเนินชีวิตตามหลักศาสนาและแนวปรัชญาของเศรษฐกิจพอเพียง
- (๒) พัฒนาศักยภาพและคุณภาพคนสู่สังคมแห่งการเรียนรู้ตลอดชีวิต
- (๓) พัฒนาศักยภาพและคุณภาพชีวิตของคน ชุมชน และลดความเหลื่อมล้ำทางสังคม
- (๔) สร้างความรู้ ความเข้าใจในด้าน การดูแลสุขภาพ
- (๕) พัฒนามาตรการทางกฎหมาย การใช้เทคโนโลยีต่าง ๆ เพื่อลดอาชญากรรมต่อชีวิตและทรัพย์สิน

ประเด็นการพัฒนาที่ ๕ การบริหารจัดการทรัพยากรธรรมชาติและสิ่งแวดล้อม ให้มีความสมดุลและยั่งยืน

วัตถุประสงค์

(๑) เพื่อส่งเสริมการบริหารจัดการทรัพยากรธรรมชาติ สิ่งแวดล้อม และสาธารณภัยโดยกระบวนการมีส่วนร่วม

ตัวชี้วัด

- (๑) ร้อยละที่เพิ่มขึ้นของจำนวนพื้นที่ป่าในจังหวัดต่อปี
- (๒) ค่าใช้จ่ายด้านพลังงานต่อปีเฉลี่ยต่อครัวเรือนลดลงร้อยละ ๕ ต่อปีเมื่อเทียบกับปีฐาน

แนวทางการพัฒนา

- (๑) พัฒนาศักยภาพองค์กรชุมชน (ภาคประชาชน/ภาคประชาสังคม/ชุมชน) ร่วมกับ ภาครัฐในการบริหารจัดการทรัพยากรธรรมชาติ สิ่งแวดล้อม และสาธารณภัย ตลอดจนสร้างเครือข่ายอนุรักษ์ พื้นที่ทรัพยากรธรรมชาติและสิ่งแวดล้อม
- (๒) ปูองกัน สงวน อนุรักษ์ และฟื้นฟูทรัพยากรธรรมชาติให้มีการใช้ประโยชน์อย่างสมดุล
- (๓) ส่งเสริมการใช้พลังงานทดแทนและพลังงานทางเลือก

ยุทธศาสตร์การพัฒนาขององค์กรปกครองส่วนท้องถิ่นในเขตจังหวัด (พ.ศ.๒๕๖๑-๒๕๖๕)

๑. ยุทธศาสตร์พัฒนาโครงสร้างพื้นฐานและระบบโลจิสติกส์

- ๑.๑ แนวทางการคมนาคมและการขนส่ง ลงทะเบียนทางหลวงท้องถิ่น ถนนที่ อปท. ควรดำเนินการ โดยระบุพิกัดทางภูมิศาสตร์ เพื่อจะไดทราบวา ถนนอยู่ที่ใด มีสภาพอย่างไร และต้องปรับปรุงเมื่อใด
- ๑.๒ แนวทางการสาธารณสุขโรคและสาธารณสุขการ บริหารจัดการน้ำแบบบูรณาการ เพื่อ แก้ไขปัญหาอุทกภัย และภัยแล้ง โดยระบุพิกัดทางภูมิศาสตร์ เพื่อวางแผนบำรุงรักษาและซ่อมแซมแหล่งน้ำ การเกษตร อีกทั้งป้องกันการดำเนินการในพื้นที่ซ้ำซ้อน
- ๑.๓ แนวทางการผังเมืองและการควบคุมอาคาร

๒. ยุทธศาสตร์การส่งเสริมคุณภาพชีวิต

- ๒.๑ แนวทางการส่งเสริมอาชีพ เพื่อเพิ่มรายได้ให้แก่ประชาชนตามแนวทางปรัชญาเศรษฐกิจพอเพียง
- ๒.๒ แนวทางสวัสดิการสังคมและพัฒนาคุณภาพชีวิต
 - การส่งเสริมและพัฒนาผู้สูงอายุ เบี้ยยังชีพ สุขอนามัย และสภาพแวดล้อม
 - การส่งเสริมและพัฒนาผู้พิการ สุขอนามัย และสภาพแวดล้อม
 - การส่งเสริมและพัฒนาเด็กและเยาวชน อาหารเสริม (นม) และอาหารกลางวัน
 - การส่งเสริมด้านที่พักอาศัยให้แก่ผู้ยากไร้ ผุดอัยโอกาส ผู้ยากจน ใหม่ที่อยู่อาศัย
 - งานสิทธิมนุษยชน การรักษาสีที่ประชาชนควรได้รับอย่างเท่าเทียมกัน
- ๒.๓ แนวทางการศึกษา ส่งเสริมการศึกษาให้กับประชาชนทั้งในระบบและนอกระบบ โดย การส่งเสริมให้มีศูนย์การเรียนรู้ชุมชนและการศึกษาตามอัธยาศัย
- ๒.๔ แนวทางการสาธารณสุข การส่งเสริมสุขภาพพลานามัยของประชาชน รวมถึงการ สนับสนุนวัสดุ ครุภัณฑ์ตามการสาธารณสุข

๓. ยุทธศาสตร์การจัดระเบียบชุมชน/สังคม และการรักษาความสงบเรียบร้อย

๓.๑ แนวทางการส่งเสริมประชาธิปไตย พัฒนาประชาธิปไตยภาคพลเมือง จัดทำระบบ ข้อมูลข่าวสารเพื่อการพัฒนาชุมชน ตลอดจนสร้างเครือข่ายความเสมอภาค และสิทธิเสรีภาพ

๓.๒ แนวทางการรักษาความยุติธรรมและกระบวนการยุติธรรม ประณอมขอพิพาทและ ช่วยเหลือทางด้านกฎหมาย

๓.๓ แนวทางการป้องกันและบรรเทาสาธารณภัย

- ส่งเสริมความรู้ในการจัดการสาธารณภัย
- ชักชวนการป้องกันและบรรเทาสาธารณภัย
- จัดหาสถานที่ และอุปกรณ์ในการช่วยเหลือเมื่อเกิดสาธารณภัย

๓.๔ แนวทางการรักษาความสงบเรียบร้อย สำรองจุดที่เกิดเหตุร้าย ภัยจากกลุ่มมิจฉาชีพ และหามาตรการป้องกัน

๓.๕ แนวทางการป้องกันแก้ไขปัญหาเสพติด มาตรการในการป้องกันปัญหา โดยการ บังคับใช้กฎหมายอย่างเคร่งครัด ส่งเสริมและสนับสนุนการบำบัด พนฟูสภาพร่างกายและจิตใจของผู้เสพยา เสพติดให้คืนสู่สภาพปกติ

๔. ยุทธศาสตร์พัฒนาการวางแผน การส่งเสริมการลงทุน พาณิชยกรรม และการท่องเที่ยว

๔.๑ แนวทางการส่งเสริมการลงทุน สร้างแนวคิดเศรษฐกิจสร้างสรรค์ในชุมชน เพิ่มมูลค่า ผลิตภัณฑ์ พึ่งพาตนเองตามหลักปรัชญาเศรษฐกิจพอเพียง และมุ่งสู่ Thailand ๔.๐

๔.๒ แนวทางการส่งเสริมการเกษตร ให้ความรู้ทางวิชาการ จัดตั้งกลุ่มเกษตรกร จำหน่าย ผลผลิต หาพันธมิตร และการบำรุงรักษาดิน

๔.๓ แนวทางการพาณิชยกรรม หาสถานที่ที่เหมาะสมสำหรับการค้าขาย และมาตรการ สร้างความมั่นคงทางรายได้ให้แก่กลุ่มผู้ค้าขาย และระเบียงการค้าเศรษฐกิจชายแดน

๔.๔ แนวทางด้านท่องเที่ยว ส่งเสริมการท่องเที่ยวที่ไม่ก่อผลกระทบต่อสภาพแวดล้อม และวิถีชีวิตของชุมชน

๕. ยุทธศาสตร์การบริหารจัดการและการอนุรักษ์ทรัพยากรธรรมชาติสิ่งแวดล้อม

๕.๑ แนวทางการอนุรักษ์ทรัพยากรธรรมชาติ คุ้มครองดูแลบำรุงรักษาป่าและน้ำแบบบูรณาการ

๖. ยุทธศาสตร์การส่งเสริมศิลปะ วัฒนธรรม จารีตประเพณี และภูมิปัญญาท้องถิ่น

๖.๑ แนวทางการส่งเสริมการสืบทอดภูมิปัญญาท้องถิ่น สร้างองค์ความรู้ให้แก่คนในท้องถิ่น

๖.๒ แนวทางการอนุรักษ์ขนบธรรมเนียม จารีตประเพณี และรักษาอัตลักษณ์ของท้องถิ่น

๖.๓ แนวทางการอนุรักษ์ ทำนุบำรุง รักษาโบราณสถาน โบราณวัตถุในพื้นที่

๗. ยุทธศาสตร์การบริหารจัดการการวางธรรมาภิบาลและการบริหารกิจการบ้านเมืองที่ดี

๗.๑ แนวทางส่งเสริมและสนับสนุนให้ทุกภาคส่วนมีส่วนร่วมในการพัฒนาท้องถิ่น

๗.๒ แนวทางการเพิ่มประสิทธิภาพการปฏิบัติราชการและการให้บริการประชาชน

๗.๓ แนวทางการส่งเสริมระบบธรรมาภิบาลในการพัฒนาท้องถิ่น

๗.๔ แนวทางการส่งเสริมการปกครองในระบอบประชาธิปไตยอันมีพระมหากษัตริย์ทรง เป็นประมุข

๗.๕ แนวทางการป้องกัน และปราบปรามการทุจริต ประพฤติมิชอบในภาครัฐอย่างจริงจัง

- เสริมสร้างจิตสำนึกและค่านิยม
- สร้างวินัยแก่ทุกภาคส่วน
- รวมพลังแผ่นดินป้องกันและปราบปรามการทุจริต

๒. ยุทธศาสตร์ขององค์กรปกครองส่วนท้องถิ่น

วิสัยทัศน์

ตำบลนาพญามีแนวทางการพัฒนาแบบก้าวหน้า ควบคู่การพัฒนาคุณภาพชีวิตของประชาชน พร้อมน้อมนำ

หลักปรัชญาเศรษฐกิจพอเพียง มุ่งสู่การพัฒนาในสังคมที่เข้มแข็งและยั่งยืน

พันธกิจ

- ๑ พัฒนาคอนให้มีคุณภาพ มีทักษะในวิชาชีพของคนในชุมชน และท้องถิ่น
- ๒ สร้างภูมิคุ้มกันให้เกิดความหลากหลาย ตามวัฒนธรรมท้องถิ่น และสร้างสังคมให้เป็นองค์กรแห่งการเรียนรู้
- ๓ มุ่งพัฒนาและเชื่อมโยงระบบการคมนาคมขนส่ง และระบบโลจิสติกส์ทั้งทางบกและทางเรือ
- ๔ สร้างเศรษฐกิจฐานรากให้เกิดความเข้มแข็ง และแข่งขันได้ โดยเชื่อมโยง การค้า การลงทุน การบริหารจัดการและการท่องเที่ยวให้เป็นไปในทิศทางเดียวกัน

๒.๒ ยุทธศาสตร์

ยุทธศาสตร์ขององค์การบริหารส่วนตำบล มีด้วยกันทั้งสิ้น ๕ ยุทธศาสตร์ ประกอบด้วย

๒.๒.๑ ยุทธศาสตร์การพัฒนาด้านโครงสร้างพื้นฐานและระบบโลจิสติกส์

แนวทางการพัฒนาขององค์การบริหารส่วนตำบล

- ๑ ด้านการก่อสร้าง ปรับปรุง บำรุงรักษา การคมนาคม การขนส่ง และระบบสาธารณูปโภค
- ๒ ด้านการปรับปรุง บำรุง ซ่อมแซม ขยายเขตไฟฟ้า รวมถึงการติดตั้งไฟส่องสว่าง
- ๓ ด้านการพัฒนา ปรับปรุง บำรุงรักษา ภาชนะเก็บน้ำ และแหล่งน้ำธรรมชาติ

๒.๒.๒ ยุทธศาสตร์การพัฒนาด้านการเศรษฐกิจเพื่อความมั่นคงและยั่งยืน

แนวทางการพัฒนาองค์การบริหารส่วนตำบล

- ๑ ด้านการส่งเสริมการลงทุน พาณิชยกรรมและการขนส่ง
- ๒ ด้านการพัฒนาส่งเสริมการท่องเที่ยว
- ๓ ด้านการพัฒนาและส่งเสริมอาชีพให้แก่ประชาชน

๒.๒.๓ ยุทธศาสตร์การพัฒนาด้านสาธารณสุขและสิ่งแวดล้อม

แนวทางการพัฒนาองค์การบริหารส่วนตำบล

- ๑ ด้านการพัฒนาการบำรุงรักษา อนุรักษ์ทรัพยากรธรรมชาติและสิ่งแวดล้อม
- ๒ ด้านการป้องกัน ควบคุมและป้องกันโรคและสวัสดิภาพประชาชน
- ๓ ด้านการส่งเสริมสุขภาพอนามัยของประชาชน

๒.๒.๔ ยุทธศาสตร์การพัฒนาด้านการส่งเสริมคุณภาพชีวิต สังคม การศึกษา และการกีฬา

แนวทางการพัฒนาองค์การบริหารส่วนตำบล

- ๑ ด้านการส่งเสริมการศึกษาและสุขภาพเด็กนักเรียน
- ๒ ด้านการส่งเสริมศาสนา วัฒนธรรม ขนบธรรมเนียมประเพณี
- ๓ ด้านการส่งเสริมกีฬาและนันทนาการ
- ๔ ด้านการป้องกันและบรรเทาสาธารณภัย รักษาความสงบเรียบร้อย ในชีวิตและทรัพย์สิน
- ๕ ด้านการส่งเสริม สวัสดิการ สังคม และพัฒนาคุณภาพชีวิต
- ๖ ด้านการส่งเสริม การเกษตร และให้ความรู้ทางวิชาการ

๒.๒.๕ ยุทธศาสตร์การพัฒนาด้านการบริหารจัดการและพัฒนาระบบราชการตามหลักธรรมาภิบาล

แนวทางการพัฒนาองค์การบริหารส่วนตำบล

- ๑ ด้านการพัฒนาประสิทธิภาพการให้บริการประชาชนและการบริหาร
- ๒ ด้านการพัฒนาการอำนวยความสะดวกแก่ประชาชนผู้มาติดต่อราชการ
- ๓ ด้านการส่งเสริมการมีส่วนร่วมของประชาชนในการพัฒนาท้องถิ่น
- ๔ ด้านการส่งเสริมประชาธิปไตยอันมีพระมหากษัตริย์ทรงเป็นพระประมุขและเสริมสร้างความ

สามัคคีและสิทธิเสรีภาพประชาชน

- ๕ ด้านการส่งเสริมประชาธิปไตย ความเสมอภาคและสิทธิเสรีภาพของประชาชน

๒.๓ เป้าประสงค์

๒.๓.๑ ยุทธศาสตร์ที่ ๑ ยุทธศาสตร์การพัฒนาด้านโครงสร้างพื้นฐานและระบบโลจิสติกส์

เป้าประสงค์

๑. การก่อสร้าง ปรับปรุง บำรุงรักษา การคมนาคม การขนส่ง และระบบสาธารณูปโภค
 ๒. พัฒนาด้านโครงสร้างพื้นฐานโดยการก่อสร้างพัฒนาปรับปรุงบำรุงรักษาการคมนาคมด้านโครงสร้างพื้นฐานรวมถึงการขนส่งโดยระบบโลจิสติกส์ เช่น การคมนาคมขนส่ง ทางระบายน้ำ ประปา ไฟฟ้า และระบบสาธารณูปโภค
 ๓. การบริหารจัดการแหล่งน้ำ เพื่อการอุปโภค บริโภคและเพื่อการเกษตร สอดคล้องกับความต้องการของประชาชนในพื้นที่
- ๒.๓.๒ ยุทธศาสตร์ที่ ๒ ยุทธศาสตร์การพัฒนาด้านการเศรษฐกิจเพื่อความมั่นคงและยั่งยืน

เป้าประสงค์

๑. ส่งเสริมและสนับสนุนกลุ่มอาชีพต่างๆ ในตำบลสามารถช่วยเหลือตนเองได้ เช่นกลุ่มหมู่บ้าน กลุ่มพัฒนาสตรี กลุ่มเลี้ยงปลา ฯลฯ
 ๒. ส่งเสริม สนับสนุน และถ่ายทอดความรู้ด้านปรัชญาเศรษฐกิจพอเพียงเพื่อสร้างรายได้และมีความมั่นคงในชีวิตอย่างแท้จริง
 ๓. ส่งเสริมพัฒนาคุณภาพชีวิต โดยการผลักดันให้มีกลุ่มอาชีพ เพื่อมีรายได้เพิ่มขึ้นมีความอยู่ดีมีสุขของคนในชุมชนท้องถิ่นและสังคม มุ่งฟื้นฟูชุมชนท้องถิ่นให้มีการอยู่ร่วมกันด้วยความเอื้ออาทร พึ่งพาอาศัย และช่วยเหลือเกื้อกูลกัน
 ๔. ส่งเสริมผลิตในชุมชนและสินค้าที่เป็นภูมิปัญญาท้องถิ่น เพื่อให้มีการสร้างงาน สร้างเงินสร้างรายได้ในชุมชนให้มีการอยู่ดีกินดีมีสุข
- ๒.๓.๓ ยุทธศาสตร์ที่ ๓ ด้านการพัฒนาด้านสาธารณสุขและสิ่งแวดล้อม

เป้าประสงค์

๑. ส่งเสริมพัฒนาคุณภาพชีวิต การสังคมสงเคราะห์ การพัฒนาและแก้ไขปัญหาทางสังคม การส่งเสริมการดูแลสุขภาพอนามัยและสิ่งแวดล้อม การส่งเสริมการศึกษา การเรียนรู้ ข้อมูลข่าวสาร
 ๒. บำรุงรักษาทรัพยากรธรรมชาติและสิ่งแวดล้อมโดยการพัฒนาสิ่งแวดล้อม การปรับปรุงภูมิทัศน์ การรักษาสภาพแวดล้อมในแม่น้ำลำคลอง จัดให้มีระบบการรักษาความสะอาดความเป็นระเบียบเรียบร้อยของบ้านเมือง ส่งเสริมการท่องเที่ยวเชิงอนุรักษ์
 ๓. สนับสนุนงานสาธารณสุขมูลฐาน กิจกรรมการดำเนินงานของ อสม.เพื่อขับเคลื่อนการทำงานด้านสุขภาพให้กับประชาชน
- ๒.๓.๔ ยุทธศาสตร์ที่ ๔ ยุทธศาสตร์การพัฒนาด้านการส่งเสริมคุณภาพชีวิต สังคม การศึกษา และการกีฬา

เป้าประสงค์

๑. การอนุรักษ์ศิลปวัฒนธรรม ประเพณีและภูมิปัญญาท้องถิ่น ส่งเสริมเอกลักษณ์ศิลปวัฒนธรรม ประเพณีท้องถิ่น และกิจการด้านศาสนา
๒. การให้ประชาชนได้รับการศึกษาอย่างทั่วถึง ทั้งในการศึกษาในระบบและนอกระบบและการศึกษาตามอัธยาศัย
๓. เด็กอนุบาลและปฐมวัยในพื้นที่ได้รับการจัดการเรียนการสอนตามหลักสูตรและมีอาคารเรียนตรงตามมาตรฐานของกรมส่งเสริมการปกครองท้องถิ่น
๔. ประชาชนและเยาวชนในพื้นที่มีการเล่นกีฬาและออกกำลังกายอยู่เสมอ

๕. ส่งเสริม ให้ความรู้วิชาการทางด้านข้อมูลพื้นฐานที่จำเป็นและสอดคล้องต่อการใช้ชีวิตประจำวัน ของประชาชนในพื้นที่ เพื่อเป็นการพัฒนาคุณภาพชีวิตของประชาชน อาทิเช่น การให้ความรู้ทางด้าน วิชาการเกษตร ด้านการศึกษา ด้านการป้องกันและบรรเทาสาธารณภัย ด้านการส่งเสริมกลุ่มอาชีพ ด้าน การกีฬา ฯลฯ

๖. การส่งเสริม ช่วยเหลือ และสงเคราะห์ผู้ได้รับผลกระทบจากจากผู้ประสบภัย จากสาธารณภัย และภัยพิบัติต่างๆ เพื่อแก้ไขปัญหาและบรรเทาความเดือดร้อน

๒.๓.๕ ยุทธศาสตร์ที่ ๕ ยุทธศาสตร์การพัฒนาด้านการบริหารจัดการและพัฒนาระบบราชการตามหลัก ธรรมาภิบาล

เป้าประสงค์

๑. ส่งเสริมให้ประชาชนมีส่วนร่วมในการบริหารท้องถิ่น โดยการร่วมคิดร่วมทำร่วมแก้ปัญหา และ ติดตามประเมินผลการดำเนินงาน เพื่อให้การพัฒนาท้องถิ่น อย่างมีประสิทธิภาพ

๒. สร้างระบบการบริหารโดยเน้นหลักประสิทธิภาพประสิทธิผล สุจริต โปร่งใส สามารถตรวจสอบ ได้และตรงกับความต้องการของประชาชนอย่างแท้จริง

๓. พัฒนาความรู้ความสามารถของผู้บริหารท้องถิ่น พนักงาน พนักงานจ้างให้มีความรู้เพิ่มสูงขึ้น

๔. ส่งเสริมและให้ความรู้รวมถึงมีส่วนร่วมในการส่งเสริมประชาธิปไตยและยกระดับการมีส่วนร่วม ของประชาชนทุกภาคส่วนรวมถึงการเสริมสร้างความสามัคคีและสิทธิเสรีภาพประชาชน

๕. ประชาชนมีความรู้ความเข้าใจและมีส่วนร่วมการไปใช้สิทธิในการเลือกตั้งทุกระดับ

๖. เพิ่มประสิทธิภาพการให้บริการแก่ประชาชน ลดขั้นตอนการปฏิบัติงานเพื่อให้ประชาชนที่มารับ บริการได้รับความสะดวก และมีความพึงพอใจสูงสุด

๗. จัดการพัฒนาบุคลากร เจ้าหน้าที่หน่วยงานให้มีความรู้ทักษะในการปฏิบัติงานเพื่อให้ สามารถ ปฏิบัติงาน และรองรับการถ่ายโอนภารกิจ เพื่อสนองความต้องการของประชาชน ได้อย่างมี ประสิทธิภาพประสิทธิผล

๒.๔ ตัวชี้วัด

๒.๔.๑ ยุทธศาสตร์ที่ ๑ ยุทธศาสตร์การพัฒนาด้านโครงสร้างพื้นฐานและระบบโลจิสติกส์

ตัวชี้วัด

๑. ก่อสร้างทางระบายน้ำป้องกันน้ำท่วมขังในฤดูน้ำหลาก

๒. ก่อสร้างเส้นทางคมนาคมเพื่อการขนส่งสินค้าทางเกษตรและการสัญจรไปมาที่มีมาตรฐาน และปลอดภัย

๓. ทุกครัวเรือนมีไฟฟ้าใช้อย่างทั่วถึง
๔. หมู่บ้านมีไฟฟ้าสาธารณะส่องสว่าง ระบบสาธารณสุขโรคและสาธารณสุขการอย่างทั่วถึง
๕. ระบบประปาหมู่บ้านมีคุณภาพ สะอาดและปลอดภัย
๖. แหล่งน้ำอุปโภคบริโภคได้รับการปรับปรุงอย่างมีประสิทธิภาพ
๗. ประชาชนมีน้ำสะอาดและมีคุณภาพไว้ใช้บริโภค
๘. ประชาชนมีน้ำใช้เพื่อทำการเกษตรอย่างเพียงพอ

๒.๔.๒ ยุทธศาสตร์ที่ ๒ ยุทธศาสตร์การพัฒนาด้านการเศรษฐกิจเพื่อความมั่นคงและยั่งยืน

ตัวชี้วัด

๑. ประชาชนมีความมั่นคงในการดำรงชีวิตมีสวัสดิการและสามารถพึ่งพาตนเองได้
๒. ประชาชนได้รับการส่งเสริมและพัฒนาคุณภาพชีวิตที่ดีขึ้น
๓. กลุ่มต่างๆ ในหมู่บ้านมีความเข้มแข็งมีอาชีพเสริมเพิ่มรายได้ให้กับครัวเรือน

๒.๔.๓ ยุทธศาสตร์ที่ ๓ ด้านการพัฒนาด้านสาธารณสุขและสิ่งแวดล้อม

ตัวชี้วัด

๑. มีระบบบริหารจัดการทรัพยากรธรรมชาติและสิ่งแวดล้อมที่ดีสามารถนำไปใช้ได้ทางปฏิบัติ
๒. มีการวางแผนการจัดการด้านทรัพยากรธรรมชาติและสิ่งแวดล้อม
๓. มีระบบการป้องกันฟื้นฟูอนุรักษ์ทรัพยากรธรรมชาติและสิ่งแวดล้อม
๔. ประชาชนมีสุขภาพอนามัยที่ดีเข้าถึงการบริการสาธารณสุขมีการให้บริการที่เท่าเทียมกัน

๒.๔.๔ ยุทธศาสตร์ที่ ๔ ยุทธศาสตร์การพัฒนาด้านการส่งเสริมคุณภาพชีวิต สังคม การศึกษา และการกีฬา

ตัวชี้วัด

๑. มีการสืบทอด ศาสนา ประเพณี วัฒนธรรม จารีตประเพณีและภูมิปัญญาท้องถิ่นให้ยั่งยืนตลอดไป

๒. มีระบบการจัดเก็บข้อมูล ประเพณีวัฒนธรรม ภูมิปัญญาท้องถิ่น ปรากฏท้องถิ่น อย่างเป็นระบบ สามารถถ่ายทอดแก่เยาวชนและประชาชนได้อย่างสะดวก

๓. ภูมิปัญญาท้องถิ่น ปรากฏท้องถิ่น ได้รับการประยุกต์และพัฒนารองรับการเข้าสู่ประชาคมเศรษฐกิจอาเซียน

๔. ประชาชนในท้องถิ่นได้รับการศึกษาอย่างทั่วถึงทั้งการศึกษาตามระบบ นอกระบบ และการศึกษาตามอัธยาศัยโดยตามความประสงค์ของผู้เรียน

๕. เด็กนักเรียนได้ศึกษาเล่าเรียนเป็นไปตามหลักสูตรที่กรมส่งเสริมการปกครองท้องถิ่นกำหนดและมีการจัดตั้งศูนย์พัฒนาเด็กเล็กในสังกัด

๖. ประชาชนและเยาวชนมีพัฒนาการทางด้านร่างกาย มีสุขภาพที่แข็งแรง และเกิดความสามัคคี

๗. เพิ่มประสิทธิภาพการปฏิบัติ การประสาน การสนับสนุน การช่วยเหลือทุกภาคส่วน ในการช่วยเหลือสงเคราะห์และฟื้นฟูผู้ประสบภัย

๘. มีการส่งเสริม ให้ความรู้วิชาการทางด้านข้อมูลพื้นฐานที่จำเป็นและสอดคล้องต่อการใช้ชีวิตประจำวันของประชาชนในพื้นที่ เพื่อเป็นการพัฒนาคุณภาพชีวิตของประชาชน อาทิเช่น การให้ความรู้ทางด้านวิชาการเกษตร ด้านการศึกษา ด้านการป้องกันและบรรเทาสาธารณภัย ด้านการส่งเสริมกลุ่มอาชีพ ด้านการกีฬา ฯลฯ

๙. ประชาชนได้รับความช่วยเหลือและฟื้นฟูหลังเกิดภัยพิบัติอย่างเป็นรูปธรรมทั่วถึงและมีประสิทธิภาพ

๒.๔.๕ ยุทธศาสตร์ที่ ๕ ยุทธศาสตร์การพัฒนาด้านการบริหารจัดการและพัฒนาระบบราชการตามหลักธรรมาภิบาล

ตัวชี้วัด

๑. ส่งเสริมและสนับสนุนให้พนักงานส่วนตำบล พนักงานจ้าง สมาชิกสภาองค์การบริหารส่วนตำบล และผู้บริหารท้องถิ่นได้เข้ารับการอบรมและศึกษาต่อในระดับที่สูงขึ้น

๒. พัฒนาศักยภาพ ความรู้ความสามารถและทักษะของบุคลากรทุกสายงานให้เหมาะสมกับภาระหน้าที่ ความรับผิดชอบตามมาตรฐานกำหนดตำแหน่งแต่ละสายงาน

๓. ประชาชนมีความรู้และมีส่วนร่วมในการส่งเสริมประชาธิปไตยและยกระดับการมีส่วนร่วมของประชาชนในทุกภาคส่วน

๔. สนับสนุนหรือรณรงค์การให้ความรู้ด้านประชาธิปไตยแก่ประชาชนทุกคนและยกระดับการมีส่วนร่วมทุกภาคส่วน

๕. มีการส่งเสริมและให้ความรู้รวมถึงประชาชนมีส่วนร่วมในการส่งเสริมประชาธิปไตยและสามารถยกระดับการมีส่วนร่วมของประชาชนทุกภาคส่วนเพื่อให้เกิดความสามัคคีมากยิ่งขึ้น

๖. องค์กรมีการสร้างระบบการบริหารโดยเน้นหลักประสิทธิภาพประสิทธิผล สุจริต โปร่งใส สามารถตรวจสอบได้และตรงกับความต้องการของประชาชนอย่างแท้จริง

๒.๕ ค่าเป้าหมาย

๒.๕.๑ ยุทธศาสตร์ที่ ๑ ยุทธศาสตร์การพัฒนาด้านโครงสร้างพื้นฐานและระบบโลจิสติกส์

ค่าเป้าหมาย

๑. ก่อสร้างถนนคอนกรีตเสริมเหล็ก ปีละ ๑๐ สาย

๒. ปรับปรุงบำรุงรักษา ซ่อมแซมถนน สะพาน ทางเท้า ท่อระบายน้ำและท่อลอดเหลี่ยมให้ใช้งานได้มาตรฐาน ไม่น้อยกว่าร้อยละ ๖๐

๓. จัดวางระบบไฟฟ้า ไฟส่องสว่าง ติดตั้งป้ายจราจรให้เพียงพอ ไม่น้อยกว่าร้อยละ ๙๐ ของพื้นที่

๔. มีน้ำเพียงพอในการผลิตน้ำประปา ได้ร้อยละ ๘๐

๕. ประปาหมู่บ้าน มีค่าความสะอาด ร้อยละ ๘๐

๖. ชุดลอกแหล่งน้ำเพื่อการเกษตร และอุปโภค ๒ แห่งต่อปี

๗. ประปาหมู่บ้านได้รับการซ่อมแซมหรือปรับปรุงไม่น้อยกว่า ร้อยละ ๙๐

๒.๕.๒ ยุทธศาสตร์ที่ ๒ ยุทธศาสตร์การพัฒนาด้านการเศรษฐกิจเพื่อความมั่นคงและยั่งยืน

ค่าเป้าหมาย

๑. มีการจัดวางผังเมืองชุมชนเพื่อเตรียมความพร้อมได้ไม่น้อยกว่าร้อยละ ๗๐

๒. มีการก่อสร้างท่าเทียบเรือขนาดเล็กจำนวน ๑ แห่ง

๓. มีการพัฒนาแหล่งท่องเที่ยว จำนวน ๑ แห่ง

๔. มีการพัฒนาปายาเลนให้เป็นแหล่งศึกษาระบบนิเวศ จำนวน ๑ แห่ง

๕. จัดทำโครงการทางด้านเกษตร จำนวน ๒ โครงการ

๖. อบรมให้ความรู้กลุ่มอาชีพภายในตำบลนาพญา ปีละ ๑ ครั้ง

๗. อบรมให้ความรู้ด้านพลังงานภายในตำบลนาพญา ปีละ ๑ ครั้ง

๘. ลดภาวะหนี้สินของประชาชน ลดลงไม่น้อยกว่าร้อยละ ๑๐

๒.๕.๓ ยุทธศาสตร์ที่ ๓ ด้านการพัฒนาด้านสาธารณสุขและสิ่งแวดล้อม

ค่าเป้าหมาย

๑. รณรงค์การสร้างจิตสำนึกปีละ ๑ ครั้ง

๒. ปลูกต้นไม้ในพื้นที่สาธารณะในตำบลนาพญา ครั้งละ ๒,๐๐๐ ต้น

๓. อบรมและส่งเสริมให้ความรู้ด้านการอนุรักษ์ทรัพยากรธรรมชาติ ปีละ ๑ ครั้ง

๔. กำจัดผักตบชวาในลำคลองเขตพื้นที่ตำบลนาพญา ปีละ ๑ ครั้ง

๕. สนับสนุนงบประมาณให้ผู้พิการ เพื่อเป็นทุนสำหรับการใช้จ่ายเกี่ยวกับการส่งเสริมและพัฒนาคุณภาพชีวิตคนพิการ และการสนับสนุนให้คนพิการได้รับสิทธิประโยชน์ต่างๆเพิ่มขึ้นปีละไม่น้อยกว่า ๑๐ ราย

๖. จัดสรรงบประมาณเพื่อการดำเนินงานด้านสาธารณสุขให้กับ อสม. ทั้ง ๑๙ หมู่บ้าน
๒.๕.๔ ยุทธศาสตร์ที่ ๔ ยุทธศาสตร์การพัฒนาด้านการส่งเสริมคุณภาพชีวิต สังคม การศึกษา และการกีฬา

ค่าเป้าหมาย

๑. การจัดการเรียนการสอนเป็นไปตามเกณฑ์เป้าหมายของการประเมินไม่น้อยกว่าร้อยละ ๙๐
๒. อุดหนุนการจัดการศึกษาตามโครงการจัดจ้างครูพี่เลี้ยงเด็กในสังกัด สพฐ. ทั้ง ๔ โรงเรียน
๓. ส่งเสริมหรือสนับสนุนการจัดงานประเพณี วัฒนธรรมหรือด้านภูมิปัญญาท้องถิ่น ปีละ ๒ ครั้ง
๔. อุดหนุนอาหารกลางวัน อาหารเสริมนมให้เด็กนักเรียนในสังกัด สพฐ. ทั้ง ๔ โรงเรียน
๕. ประชาชนและเยาวชนในพื้นที่ตำบลนาพญามีการเล่นกีฬาและออกกำลังกาย ไม่น้อยกว่าร้อยละ ๙๐

๙๐

๖. จุดบริการประชาชนในเขตพื้นที่ตำบลนาพญา ช่วงเทศกาล จำนวน ๒ ครั้ง/ปี
๗. อบรมโครงการยาเสพติดและการป้องกันและบรรเทาสาธารณภัย ปีละ ๒ ครั้ง
๘. ทบทวน อปพร. ปีละ ๑ ครั้ง
๙. มีระบบป้องกัน โดยนำแผน/มาตรการมาใช้ในการจัดการสาธารณภัย ตามความสำเร็จของการ

ดำเนินการตามแผนการป้องกันและบรรเทาสาธารณภัยของจังหวัดได้ไม่น้อยกว่าร้อยละ ๘๕

๒.๕.๕ ยุทธศาสตร์ที่ ๕ ยุทธศาสตร์การพัฒนาด้านการบริหารจัดการและพัฒนาระบบราชการตามหลักธรรมาภิบาล

ค่าเป้าหมาย

๑. ประชาชนมีส่วนร่วมในการให้บริการและพัฒนาองค์กร ในทุกกระบวนการ ตั้งแต่การมีส่วนร่วมในการวางแผน ร่วมคิด ร่วมตัดสินใจ ร่วมปฏิบัติการ ร่วมรับผลประโยชน์ และร่วมติดตามประเมินผล ไม่น้อยกว่าร้อยละ ๘๐

๒. มีวัสดุ ครุภัณฑ์ ระบบเทคโนโลยีสารสนเทศและการสื่อสารในการปฏิบัติราชการที่เพียงพอและมีคุณภาพ

๓. จำนวนเรื่องร้องเรียน ร้องทุกข์ได้รับการแก้ไขปัญหามิฉะนั้น ร้อยละ ๘๐

๔. บุคลากร ร้อยละ ๙๐ มีความรู้ความเข้าใจ ในระเบียบกฎหมายที่ใช้ ในการปฏิบัติราชการ

๕. บุคลากรได้เข้ารับการอบรม ไม่ต่ำกว่าร้อยละ ๗๐ ต่อปี

๖. ส่งเสริมการมีส่วนร่วมของประชาชนในการบริหารจัดการหรือการ ให้บริการสาธารณะ ไม่น้อยกว่าร้อยละ ๘๐

๗. สนับสนุนให้ประชาชนในพื้นที่เข้าร่วมการอบรมชี้แจงให้ความรู้การ ส่งเสริมประชาธิปไตยและการมีส่วนร่วมของประชาชนในพื้นที่ไม่น้อยกว่าร้อยละ ๙๐

๘. รมรงค์และสนับสนุนให้ประชาชนในพื้นที่ไปใช้สิทธิในการเลือกตั้งทุกระดับไม่น้อยกว่าร้อยละ ๙๐ ของผู้มีสิทธิเลือกตั้ง

๙. พัฒนาเทคโนโลยีระบบสารสนเทศและการสื่อสารของท้องถิ่น

๑๐. จัดทำเอกสาร แผนที่ หรือป้ายโฆษณาในพื้นที่ตำบลนาพญา

๒.๖ กลยุทธ์

๒.๖.๑ ยุทธศาสตร์ที่ ๑ ยุทธศาสตร์การพัฒนาด้านโครงสร้างพื้นฐานและระบบโลจิสติกส์
กลยุทธ์

๑. การพัฒนาโครงสร้างพื้นฐานและสิ่งอำนวยความสะดวกในการสัญจรของประชาชน
๒. ปรับปรุง ซ่อมแซม ถนน สะพาน ระบบประปา ให้มีสภาพใช้งานได้
๓. ขยายเขตระบบไฟฟ้ารวมถึงติดตั้งไฟส่องสว่างในพื้นที่ตำบลนาพญา
๔. พัฒนาระบบประปาให้มีสภาพการใช้งานได้ตามปกติ
๕. ขุดลอกแหล่งน้ำเพื่อการเกษตรและระบายน้ำเพื่อลดภาวะน้ำท่วมในเขตพื้นที่ลุ่ม

๒.๖.๒ ยุทธศาสตร์ที่ ๒ ยุทธศาสตร์การพัฒนาด้านการเศรษฐกิจเพื่อความมั่นคงและยั่งยืน
กลยุทธ์

๑. มีการจัดวางผังเมืองชุมชน
๒. พัฒนาแหล่งท่องเที่ยวในพื้นที่ตำบลนาพญา
๓. อบรมให้ความรู้ด้านการเกษตร ด้านเศรษฐกิจชุมชน ด้านพลังงาน
๔. พุฒนากลุ่มอาชีพให้กับประชาชนในพื้นที่ตำบลนาพญา

๒.๖.๓ ยุทธศาสตร์ที่ ๓ การพัฒนาด้านสาธารณสุขและสิ่งแวดล้อม
กลยุทธ์

๑. รณรงค์การสร้างจิตสำนึก
๒. อบรมให้ความรู้ทางด้านการอนุรักษ์ทรัพยากรธรรมชาติ
๓. ปลูกต้นไม้ในพื้นที่สาธารณะ
๔. พื้นฟูทรัพยากรธรรมชาติและสิ่งแวดล้อมในพื้นที่เสื่อมโทรม
๕. จัดกิจกรรมเกี่ยวกับผู้สูงอายุ
๖. ทำโครงการรณรงค์ป้องกันโรคพิษสุนัขบ้า

๒.๖.๔ ยุทธศาสตร์ที่ ๔ ยุทธศาสตร์การพัฒนาด้านการส่งเสริมคุณภาพชีวิต สังคม การศึกษา และการกีฬา

กลยุทธ์

๑. จัดสรรงบประมาณให้ สพฐ. ทั้ง ๔ โรงเรียน เพื่อจัดหาครูพี่เลี้ยงเด็ก
๒. ส่งเสริมหรือสนับสนุนการจัดงานประเพณี วัฒนธรรมหรือด้านภูมิปัญญาท้องถิ่น
๓. ประชาชนและเยาวชนในพื้นที่ตำบลนาพญามีการเล่นกีฬาและออกกำลังกาย
๔. ส่งเสริมและสนับสนุนอาหารกลางวันและอาหารเสริมนมให้กับเด็กนักเรียนในสังกัด สพฐ. ทั้ง ๔ โรงเรียน
๕. พัฒนาระบบป้องกัน โดยนำแผน/มาตรการมาใช้ในการจัดการสาธารณสุข
๖. แก้ไขปัญหาด้านยาเสพติด การป้องกันภัยเบื้องต้น
๗. พัฒนาศักยภาพในการป้องกันและเตรียมความพร้อมในด้านการป้องกันภัยพิบัติ

๒.๖.๕ ยุทธศาสตร์ที่ ๕ ยุทธศาสตร์การพัฒนาด้านการบริหารจัดการและพัฒนาระบบราชการตามหลัก
ธรรมาภิบาล

กลยุทธ์

๑. ประชาชนมีส่วนร่วมในการให้บริการและพัฒนาองค์กร ในทุกระบวนการ ตั้งแต่การมีส่วนร่วมในการวางแผน ร่วมคิด ร่วมตัดสินใจ ร่วมปฏิบัติการ ร่วมรับผลประโยชน์ และร่วมติดตามประเมินผล
๒. มีวัสดุ ครุภัณฑ์ ระบบเทคโนโลยีสารสนเทศและการสื่อสารในการปฏิบัติราชการที่เพียงพอและมีคุณภาพ
๓. จำนวนเรื่องร้องเรียน ร้องทุกข์และได้รับการแก้ไขปัญหา
๔. บุคลากรมีความรู้ความเข้าใจ ในระเบียบกฎหมายที่ใช้ ในการปฏิบัติราชการ
๕. ส่งเสริมการมีส่วนร่วมของประชาชนในการบริหารจัดการหรือการ ให้บริการสาธารณะ
๖. สนับสนุนให้ประชาชนในพื้นที่เข้าร่วมการอบรมชี้แจงให้ความรู้การ ส่งเสริมประชาธิปไตยและการมีส่วนร่วมของประชาชนในพื้นที่
๗. รณรงค์และสนับสนุนให้ประชาชนในพื้นที่ไปใช้สิทธิในการเลือกตั้งทุกระดับ
๘. พัฒนาเทคโนโลยีระบบสารสนเทศและการสื่อสารของท้องถิ่น
๙. จัดทำเอกสาร แผ่นพับ หรือป้ายโฆษณาในพื้นที่
๑๐. พัฒนาระบบป้องกัน โดยนำแผน/มาตรการมาใช้ในการจัดการสาธารณภัย
๑๑. แก้ปัญหาด้านยาเสพติด การป้องกันภัยเบื้องต้น
๑๒. พัฒนาศักยภาพในการป้องกันและเตรียมความพร้อมในด้านการป้องกันภัยพิบัติ

๒.๗ จุดยืนทางยุทธศาสตร์

องค์การบริหารส่วนตำบลนาพญา มีจุดเด่นและจุดแข็งที่สามารถสอดคล้องกับแผนยุทธศาสตร์ขององค์การบริหารส่วนตำบล ทั้ง ๕ ยุทธศาสตร์ มีองค์ประกอบดังนี้

๑. มีการเกษตรที่เป็นฐานหลักที่สามารถรองรับวิกฤตเศรษฐกิจได้ เป็นแหล่งผลิตอาหารที่สำคัญ
๒. มีภูมิประเทศและอากาศรวมทั้งสภาวะแวดล้อมที่เหมาะสมแก่การทำเกษตร
๓. มีโครงการคมนาคมขนส่ง สามารถติดต่อได้ตลอดพื้นที่ทั้งจังหวัด มีถนนสายรองที่เชื่อมต่อไปยังจังหวัดสุราษฎร์ธานีได้
๔. มีสินค้าพื้นเมืองของตำบลและพื้นที่ใกล้เคียง เช่น การทำกะปิ ของหมูที่ ๑๕ หมูที่ ๑๖ และกลุ่มอาชีพอื่นๆ เป็นต้น
๕. มีพืชเศรษฐกิจทั้ง มะพร้าว ยางพารา ปาล์มน้ำมัน ทูเรียน ที่สามารถเพาะปลูกได้ในเขตพื้นที่ของตำบลนาพญา

๗. พื้นที่ตำบลนาพญาที่มีพื้นที่ติดกับอ่าวไทย ราษฎรส่วนใหญ่ประกอบอาชีพทางด้านประมง ฉะนั้น ด้วยสภาพพื้นที่องค์การบริหารส่วนตำบลนาพญาที่มีทรัพยากรธรรมชาติและปัจจัยที่เอื้อต่างๆ จึงเหมาะแก่การทำเกษตร จึงกำหนดจุดยืนทางยุทธศาสตร์

๒.๘ ความเชื่อมโยงของยุทธศาสตร์ในภาพรวม

ยุทธศาสตร์การพัฒนาขององค์การบริหารส่วนตำบลนาพญา สู่การเชื่อมโยงสู่แผนพัฒนาจังหวัด ชุมพร และกรอบยุทธศาสตร์การพัฒนาภายในเขตจังหวัด โดยแยกเป็นรายยุทธศาสตร์ขององค์การบริหารส่วนตำบลนาพญา ดังนี้

ยุทธศาสตร์ที่ ๑ ยุทธศาสตร์การพัฒนาด้านโครงสร้างพื้นฐานและระบบโลจิสติกส์

สอดคล้องและเชื่อมโยงกับแผนพัฒนาจังหวัดชุมพร ยุทธศาสตร์ที่ ๑ การพัฒนาการเกษตรกรรมทางท่องเที่ยว และเชื่อมโยงการพัฒนาในระดับภูมิภาค

สอดคล้องและเชื่อมโยงกับประเด็นยุทธศาสตร์การพัฒนาขององค์กรปกครองส่วนท้องถิ่นในจังหวัด
ชุมพร ยุทธศาสตร์ที่ ๑ ดานโครงสร้างพื้นฐานและระบบโลจิสติกส์

ยุทธศาสตร์ที่ ๒ ยุทธศาสตร์พัฒนาด้านการเศรษฐกิจเพื่อความมั่นคงและยั่งยืน

สอดคล้องและเชื่อมโยงกับแผนพัฒนาจังหวัดชุมพร ยุทธศาสตร์ที่ ๑ การพัฒนาการเกษตร
กรรมการท่องเที่ยว และเชื่อมโยงการพัฒนาในระดับภูมิภาค

สอดคล้องและเชื่อมโยงกับประเด็นยุทธศาสตร์การพัฒนาขององค์กรปกครองส่วนท้องถิ่นในจังหวัด
ชุมพร ยุทธศาสตร์ที่ ๔ ยุทธศาสตร์พัฒนาการวางแผน การส่งเสริมการลงทุน พาณิชยกรรม และการท่องเที่ยว

ยุทธศาสตร์ที่ ๓ การพัฒนาด้านสาธารณสุขและสิ่งแวดล้อม

สอดคล้องและเชื่อมโยงกับแผนพัฒนาจังหวัดชุมพร ยุทธศาสตร์ที่ ๓ การบริหารจัดการ
ทรัพยากรธรรมชาติและสิ่งแวดล้อมให้มีความสมดุลและยั่งยืน

สอดคล้องและเชื่อมโยงกับประเด็นยุทธศาสตร์การพัฒนาขององค์กรปกครองส่วนท้องถิ่นในจังหวัด
ชุมพร ยุทธศาสตร์ที่ ๒ การส่งเสริมคุณภาพชีวิต และยุทธศาสตร์ที่ ๕ การบริหารจัดการและการอนุรักษ์
ทรัพยากรธรรมชาติและสิ่งแวดล้อม

ยุทธศาสตร์ที่ ๔ ยุทธศาสตร์พัฒนาด้านการส่งเสริมคุณภาพชีวิต สังคม การศึกษา และการกีฬา

สอดคล้องและเชื่อมโยงกับแผนพัฒนาจังหวัดชุมพร ยุทธศาสตร์ที่ ๒ การพัฒนาคน ครอบครัว
ชุมชนสังคมให้มีความมั่นคงตามหลักปรัชญาของเศรษฐกิจพอเพียง และยุทธศาสตร์ที่ ๔ เพิ่มประสิทธิภาพการ
บริหารจัดการเชิงบูรณาการและการจัดการความมั่นคงเพื่อการ พัฒนาแบบประชารัฐ

สอดคล้องและเชื่อมโยงกับประเด็นยุทธศาสตร์การพัฒนาขององค์กรปกครองส่วนท้องถิ่นในจังหวัด
ชุมพร ยุทธศาสตร์ที่ ๒ ยุทธศาสตร์การส่งเสริมคุณภาพชีวิต ยุทธศาสตร์ที่ ๖ การส่งเสริมศิลปะ วัฒนธรรม จารีต
ประเพณี และภูมิปัญญาท้องถิ่น และ ยุทธศาสตร์ที่ ๓ การจัดระเบียบชุมชน/สังคม และการรักษาความสงบเรียบร้อย

ยุทธศาสตร์ที่ ๕ ยุทธศาสตร์พัฒนาด้านการบริหารจัดการและพัฒนาระบบราชการตามหลักธรร
มาภิบาล

สอดคล้องและเชื่อมโยงกับแผนพัฒนาจังหวัดชุมพร ยุทธศาสตร์ที่ ๔ เพิ่มประสิทธิภาพระบบการ
บริหารจัดการเชิงบูรณาการและการจัดการความมั่นคงเพื่อการพัฒนาแบบประชารัฐ

สอดคล้องและเชื่อมโยงกับประเด็นยุทธศาสตร์การพัฒนาขององค์กรปกครองส่วนท้องถิ่นในจังหวัด
ชุมพร ยุทธศาสตร์ที่ ๗ การบริหารจัดการ

๓ การวิเคราะห์เพื่อพัฒนาท้องถิ่น

๓.๑ การวิเคราะห์กรอบการจัดทำแผนยุทธศาสตร์ขององค์กรปกครองส่วนท้องถิ่น

(การใช้การวิเคราะห์ Swot Analysis/Demand (Demand Analysis Global Demand) และ
Trend ปัจจัยและสถานการณ์เปลี่ยนแปลงที่มีผลต่อการพัฒนา อย่างน้อยต้องประกอบด้วย การวิเคราะห์ศักยภาพ
ด้านเศรษฐกิจ ด้านสังคม ด้านทรัพยากรธรรมชาติและสิ่งแวดล้อม)

ประเด็นการพัฒนา	ขอบข่ายและปริมาณของปัญหา	พื้นที่เป้าหมาย	กลุ่มเป้าหมาย	การคาดการณ์แนวโน้มในอนาคต
๑ การพัฒนาด้านโครงสร้างพื้นฐานและระบบโลจิสติกส์	๑ ด้านการจราจรและการคมนาคมขนส่ง ข้ำรุดไม่สะดวกต่อการจราจร	ตำบลนาพญา	ประชาชนในพื้นที่ตำบลนาพญา	การดำเนินการของ อบต. นาพญาจะสามารถแก้ไขปัญหาด้านการจราจรและการคมนาคมขนส่งที่ข้ำรุดให้มีสภาพพร้อมใช้งานและปลอดภัยสำหรับการใช้งานของประชาชนในพื้นที่
	๒ ด้านน้ำประปาไม่เพียงพอต่อการบริโภคและการทำการเกษตรในพื้นที่	ตำบลนาพญา	ประชาชนในพื้นที่ตำบลนาพญา	การดำเนินการของ อบต. นาพญา จะสามารถแก้ไขปัญหาน้ำประปาไม่เพียงพอต่อการบริโภคและการทำการเกษตรของประชาชนอย่างมีประสิทธิภาพมากยิ่งขึ้น
	๓ การขยายเขตไฟฟ้าในพื้นที่ ยังไม่ครอบคลุมทุกหมู่บ้าน	ตำบลนาพญา	ประชาชนในพื้นที่ตำบลนาพญา	การดำเนินการของ อบต. นาพญา จะสามารถแก้ไขปัญหการขยายเขตไฟฟ้าในพื้นที่ตำบลนาพญา ให้มีไฟฟ้าครอบคลุมทุกหมู่บ้านได้
	๔ การติดตั้งไฟส่องสว่างยังไม่ครอบคลุมในพื้นที่	ตำบลนาพญา	ประชาชนในพื้นที่ตำบลนาพญา	การดำเนินการของ อบต. นาพญา จะสามารถแก้ไขปัญหการติดตั้งไฟส่องสว่างในพื้นที่ตำบลนาพญา ให้มีไฟส่องสว่างครอบคลุมในพื้นที่เพื่อลดอันตรายและอุบัติเหตุ

ประเด็นการพัฒนา	ขอบข่ายและปริมาณของปัญหา	พื้นที่เป้าหมาย	กลุ่มเป้าหมาย	การคาดการณ์แนวโน้มในอนาคต
-----------------	--------------------------	-----------------	---------------	---------------------------

๒ ด้านการเศรษฐกิจเพื่อความมั่นคงและยั่งยืน	๑ ประชาชนในพื้นที่ยังขาดแคลนในส่วนของงบประมาณและการส่งเสริมกลุ่มอาชีพจากหน่วยงานที่เกี่ยวข้อง	ตำบลนาพญา	ประชาชนในพื้นที่ตำบลนาพญา	การดำเนินการของ อบต.นาพญา จะสามารถแก้ไขปัญหาในส่วนงบประมาณเพื่อส่งเสริมกลุ่มอาชีพของประชาชนในพื้นที่ได้อย่างมีประสิทธิภาพ
	๒ ประชาชนในพื้นที่ยังขาดองค์ความรู้ในการจัดทำกลุ่มอาชีพเพื่อสร้างรายได้ให้แก่ประชาชนในพื้นที่	ตำบลนาพญา	ประชาชนในพื้นที่ตำบลนาพญา	การดำเนินการของ อบต.นาพญา จะสามารถแก้ไขปัญหาในส่วนของการจัดสรรวิทยากรเพื่อให้ความรู้ในการสร้างรายได้ของประชาชนในพื้นที่ได้อย่างมีประสิทธิภาพ
	๓. ไม่มีการพัฒนาแหล่งท่องเที่ยวภายในตำบลและประชาชนอย่างจริงจัง	ตำบลนาพญา	ประชาชนในพื้นที่ตำบลนาพญา	การดำเนินการของ อบต.นาพญา จะสามารถแก้ไขปัญหาแหล่งท่องเที่ยวในพื้นที่ตำบล ส่งผลให้มีนักท่องเที่ยวเข้ามาท่องเที่ยว และประชาชนในพื้นที่มีรายได้มากยิ่งขึ้น

ประเด็นการพัฒนา	ขอบข่ายและปริมาณของปัญหา	พื้นที่เป้าหมาย	กลุ่มเป้าหมาย	การคาดการณ์แนวโน้มในอนาคต
-----------------	--------------------------	-----------------	---------------	---------------------------

๓ ด้านสาธารณสุขและสิ่งแวดล้อม	๑ ประชาชนในพื้นที่ ยังประสบปัญหาผักตบชวาซึ่งส่งผลให้แหล่งเพาะพันธุ์เชื้อโรค และสัตว์เป็นพิษ	ตำบลนาพญา	ประชาชนในพื้นที่ตำบลนาพญา	การดำเนินการของ อบต.นาพญา จะสามารถแก้ไขปัญหามัน้ำผักตบชวาที่เป็นบ่อเกิดแหล่งเพาะพันธุ์เชื้อโรคได้
	๒ ประชาชนขาดจิตสำนึกไม่เห็นความสำคัญของสิ่งแวดล้อม	ตำบลนาพญา	ประชาชนในพื้นที่ตำบลนาพญา	การดำเนินการของ อบต.นาพญา จะสามารถแก้ไขปัญหาดังกล่าว อาทิเช่น การรณรงค์ สร้างจิตสำนึก การดูแลทรัพยากรและสิ่งแวดล้อม การปลูกป่าชายเลย ฯลฯ
๔ ด้านการส่งเสริมคุณภาพชีวิต สังคม การศึกษา และการกีฬา	๑ ยาเสพติดในพื้นที่ตำบลนาพญา มีการระบาดในวงกว้าง	ตำบลนาพญา	ประชาชนในพื้นที่ตำบลนาพญา	การดำเนินการของ อบต.นาพญา จะสามารถแก้ไขปัญหายาเสพติดในพื้นที่ตำบลนาพญา ให้มีปริมาณลดน้อยลงจนเป็นพื้นที่ปลอดยาเสพติด
	๒ การส่งเสริมคุณธรรมจริยธรรมในผู้นำท้องถิ่น ผู้นำชุมชน พนักงานส่วนตำบล ประชาชนในตำบล	ตำบลนาพญา	ผู้นำท้องถิ่น ผู้นำชุมชน พนักงานส่วนตำบล ประชาชนในตำบล	การดำเนินการของ อบต.นาพญา จะสามารถส่งเสริมคุณธรรมจริยธรรมในกลุ่มเป้าหมาย

ประเด็นการพัฒนา	ขอบข่ายและปริมาณของปัญหา	พื้นที่เป้าหมาย	กลุ่มเป้าหมาย	การคาดการณ์แนวโน้มในอนาคต
-----------------	--------------------------	-----------------	---------------	---------------------------

	๓ หน่วยงานภาครัฐขาดการส่งเสริมสุขภาพภายในพื้นที่	ตำบลนาพญา	ประชาชนในพื้นที่ตำบล	การดำเนินการของ อบต. นาพญา จะสามารถส่งเสริมและแก้ไขปัญหাসภาพของประชาชนในพื้นที่ตำบลได้อย่างมีประสิทธิภาพ
	๔ ประชาชนในพื้นที่ขาดการส่งเสริมด้านการออกกำลังกาย	ตำบลนาพญา	ประชาชนในพื้นที่ตำบล	การดำเนินการของ อบต. นาพญา จะสามารถส่งเสริม และสนับสนุนการออกกำลังกายในพื้นที่ตำบลนาพญา
	๕ ประชาชนในพื้นที่ขาดความรู้ความเข้าใจในส่วนของ การดูแลสุขภาพตามมาตรการสาธารณสุข	ตำบลนาพญา	ประชาชนในพื้นที่ตำบล	การดำเนินการของ อบต. นาพญา จะสามารถส่งเสริม และสนับสนุนการออกกำลังกายในพื้นที่ตำบลนาพญา
	๖ ประชาชนในพื้นที่ยังขาดความรู้ ความเข้าใจในการรับมือกับภัยพิบัติต่างๆที่เกิดขึ้น	ตำบลนาพญา	ประชาชนในพื้นที่ตำบล	การดำเนินการของ อบต. นาพญา จะสามารถส่งเสริม สนับสนุน แก่ประชาชนในพื้นที่ ในด้านการให้ความรู้ ความเข้าใจในการรับมือกับภัยพิบัติในพื้นที่ได้
๕ ด้านการบริหารจัดการและพัฒนาระบบราชการตามหลักธรรมาภิบาล	๑ เยาวชนยังขาดความรู้ความเข้าใจในการปกครองระบอบประชาธิปไตย	ตำบลนาพญา	ประชาชนในพื้นที่ตำบล	การดำเนินการของ อบต. นาพญา จะสามารถแก้ไขปัญหาดังกล่าว อาทิเช่น การจัดการอบรมเสริมสร้างความรู้ ความเข้าใจในการปกครองระบอบประชาธิปไตย ฯลฯ
	๒ การมีส่วนร่วมของประชาชนยังอยู่ในระดับน้อย	ตำบลนาพญา	ประชาชนในพื้นที่ตำบล	การดำเนินการของ อบต. นาพญา จะสามารถแก้ไขปัญหาดังกล่าว โดยการจัดกิจกรรมเพื่อการส่งเสริมการมีส่วนร่วมของประชาชนในพื้นที่ตำบล

ผลการวิเคราะห์ศักยภาพเพื่อประเมินสถานภาพการพัฒนาในปัจจุบันและโอกาสการพัฒนาในอนาคตของท้องถิ่นด้วยเทคนิค SWOT การสรุปสถานการณ์พัฒนาขององค์การบริหารส่วนตำบลนาพญา ได้ทำการวิเคราะห์ศักยภาพเพื่อประเมิน สถานการณ์การพัฒนาในปัจจุบันและโอกาสการพัฒนาในอนาคตขององค์การบริหารส่วนตำบล โดยใช้เทคนิค Swot Analysis ได้แก่ การวิเคราะห์จุดแข็ง จุดอ่อน โอกาส และอุปสรรค มีรายละเอียด ดังนี้

(๑) ปัจจัยที่เป็นจุดแข็ง (Strengths)

- ๑.๑ ผู้บริหารและสมาชิก อบต.ที่มาจาก การเลือกตั้งโดยตรงของประชาชนมีความมุ่งมั่นตั้งใจ ที่จะพัฒนาท้องถิ่นและให้ความสนใจกับการวางแผนเชิงรุก
- ๑.๒ บุคลากรมีความพร้อมที่จะให้ความร่วมมือในการปฏิบัติงานขององค์การบริหารส่วนตำบล
- ๑.๓ บุคลากรมีความรักและผูกพันกับท้องถิ่นเนื่องจากส่วนใหญ่เป็นบุคลากรในพื้นที่ส่งผลให้เป็นกลไกในการขับเคลื่อนการพัฒนาท้องถิ่นเป็นอย่างดี
- ๑.๔ มีวัฒนธรรมองค์การที่ทำให้เกิดความรัก ความสามัคคีที่สร้างความจงรักภักดีต่อองค์การบริหารส่วนตำบล
- ๑.๕ บุคลากรมีโอกาสในการแลกเปลี่ยนความรู้และประสบการณ์ซึ่งกันและกัน
- ๑.๖ บุคลากรมีความรักสามัคคี เอื้อเฟื้อเผื่อแผ่ และปรองดองกันอย่างมากส่งผลให้การทำงานเป็นไปด้วยประสิทธิภาพอย่างสูงสุด
- ๑.๗ บุคลากร มีโอกาสในการพัฒนาตนเองโดยการฝึกอบรม เนื่องจากได้รับการสนับสนุนจากผู้บังคับบัญชา

(๒) จุดอ่อนขององค์การ (Weaknesses)

- ๒.๑ ขาดบุคลากรที่มีความรู้ความสามารถเฉพาะด้านบางตำแหน่งงานและเป็นประโยชน์ต่อการปฏิบัติงาน
- ๒.๒ ขาดเทคโนโลยีสารสนเทศเพื่อการบริหารงานให้เกิดประสิทธิภาพ
- ๒.๓ บุคลากรค่อนข้างขาดความสามารถใช้คอมพิวเตอร์เพื่อการพัฒนาอย่างมีประสิทธิภาพ บุคลากรมีจำนวนไม่เพียงพอต่อการปฏิบัติงาน
- ๒.๔ งบประมาณที่ใช้ในการบริหารงานมีไม่เพียงพอต่อการจัดกิจกรรมโครงการหรือกิจกรรมที่จะดำเนินการ

(๓) โอกาสในการพัฒนา (Opportunity) จากการวิเคราะห์กฎหมายที่เกี่ยวข้อง แผนนโยบายของรัฐบาล แผนพัฒนาเศรษฐกิจและสังคมแห่งชาติ ฉบับที่ ๑๓ ผลการวิเคราะห์มีดังนี้

- ๓.๑ พระราชบัญญัติองค์การบริหารส่วนตำบล พ.ศ. ๒๕๓๗ ฉบับแก้ไขเพิ่มเติม (ฉบับที่ ๗) พ.ศ.๒๕๖๒ ได้ให้อำนาจและบทบาทขององค์การบริหารส่วนตำบลในการพัฒนาท้องถิ่นครอบคลุมหลายด้าน
- ๓.๒ ยุทธศาสตร์การพัฒนาขององค์การบริหารส่วนตำบลมีการส่งเสริมยุทธศาสตร์พัฒนา อาทิเช่น ด้านโครงสร้างพื้นฐานและระบบโลจิสติกส์ ด้านการบริหารจัดการและพัฒนาาระบบราชการตามหลักธรรมาภิบาล ด้านสาธารณสุขและสิ่งแวดล้อม ด้านการส่งเสริมคุณภาพชีวิต สังคม การศึกษา และการกีฬา และด้านการเศรษฐกิจเพื่อความมั่นคงและยั่งยืน
- ๓.๓ ประชาชนมีสุขภาพที่แข็งแรงและมีการศึกษาดีส่งผลต่อการมีประสิทธิภาพในการพัฒนาในอนาคต
- ๓.๔ มีสินค้าอาชีพที่สามารถสร้างรายได้ให้แก่ชาวบ้านได้ อาทิเช่น กลุ่มอาชีพทำกะปิ กลุ่มอาชีพเลี้ยงผึ้งโพรง กลุ่มอาชีพผูกผ้า ฯลฯ
- ๓.๕ ชุมชนเข้มแข็งสามารถพัฒนาและพึ่งพาตนเองได้ส่งผลต่อการพัฒนาอย่างรวดเร็ว
- ๓.๖ พระราชบัญญัติข้อมูลข่าวสารของราชการ พ.ศ. ๒๕๔๐ เปิดโอกาสให้ประชาชนได้รับรู้ข้อมูลข่าวสารของราชการทำให้องค์การบริหารส่วนตำบลต้องมีความพร้อมต่อการเปิดเผยข้อมูลข่าวสารให้แก่สาธารณะ
- ๓.๗ รัฐบาลมีนโยบายและให้การสนับสนุนการพัฒนาเศรษฐกิจของท้องถิ่นให้เข้มแข็ง

๓.๘ รัฐธรรมนูญแห่งราชอาณาจักรไทย พ.ศ. ๒๕๖๐ หมวด ๓ สิทธิและเสรีภาพของปวงชนชาวไทย จึงเป็นโอกาสให้องค์การบริหารส่วนตำบลต้องปฏิบัติงานเพื่อการคุ้มครองและป้องกันสิทธิมนุษยชน

๓.๙ นโยบายการปฏิรูประบบราชการนำไปสู่ยุทธศาสตร์ในการพัฒนาระบบราชการเรื่องการปรับเปลี่ยนกระบวนการทัศน์ วัฒนธรรมและค่านิยมของระบบราชการ

๓.๑๐ การเข้าสู่ประชาคมอาเซียนในปี พ.ศ. ๒๕๕๘ ซึ่งจะก่อให้เกิดการส่งเสริม การค้าขาย การท่องเที่ยว และการเคลื่อนย้ายแรงงาน การจ้างแรงงานให้กับประชาชน

๓.๑๑ กรมส่งเสริมการปกครองท้องถิ่นมีการเพิ่มเติม๑ได้รับความร่วมมือระหว่าง องค์กรปกครองส่วนท้องถิ่น ด้วยกัน

๓.๑๒ นโยบายการกระจายอำนาจเป็นสาเหตุให้ องค์กรปกครองส่วนท้องถิ่นมีการปรับบทบาทภารกิจและหน้าที่เพื่อพัฒนาระบบการบริหารงานรวมถึงการบริหารจัดการที่ดี

๓.๑๔ พระราชบัญญัติกำหนดแผนและขั้นตอนการกระจายอำนาจให้แก่องค์กรปกครองส่วนท้องถิ่น พ.ศ. ๒๕๔๒ กำหนดให้องค์กรปกครองส่วนท้องถิ่น มีอำนาจหน้าที่ในการจัดระบบบริการให้กับ ประชาชนสนับสนุนภารกิจด้านการกายไอออน อัตรากำลังในโรงเรียน เช่น ตำแหน่ง ภารโรง โดยไม่ใช้งบประมาณของ อบต.

(๔) อุปสรรคต่อการพัฒนา (Threat)

๔.๑ สภาพอากาศในพื้นที่เป็นอุปสรรคใหญ่ในการทำการเกษตรของประชาชนในพื้นที่

๔.๒ การให้บริการด้านสุขภาพอนามัยยังไม่เพียงพอ

๔.๓ ยาวชนและผู้ด้อยโอกาสทางสังคมยังมีคุณภาพชีวิตที่ไม่ได้มาตรฐาน

๔.๔ การเปลี่ยนแปลงวิถีชีวิตภาคเกษตรกรรมที่เน้นความสะดวก รวดเร็วและการใช้สารเคมีเพิ่มมากขึ้น

ขึ้น

๔.๕ ประชาชนขาดการพัฒนาด้านการผลิต การตลาด การแปรรูปอุตสาหกรรมเกษตร

๔.๖ เกิดปัญหาภัยแล้ง ทำให้ประชาชนขาดแคลนน้ำในการอุปโภคบริโภค

๔.๗ พื้นที่บางส่วนเป็นที่ดินเขตป่าสงวนแห่งชาติ

๔.๘ ประชาชนไม่ค่อยสนใจในการพัฒนาท้องถิ่น

๔.๙ ประชาชนเกิดปัญหาด้านสุขภาพปัญหาด้าน ยาเสพติด

๔.๑๐ วิกฤตการณ์โลกร้อนทำให้สภาพภูมิอากาศ เปลี่ยนแปลงส่งผลกระทบต่อดำรงชีวิตและประกอบอาชีพของประชาชน

๔.๑๑ งบประมาณขององค์กรปกครองส่วนท้องถิ่นที่มีอยู่ไม่เพียงพอต่อดำเนินโครงการหรือกิจกรรม

๓.๒ การประเมินสถานการณ์สภาพแวดล้อมภายนอกที่เกี่ยวข้อง

๓.๒.๑ ผลการวิเคราะห์ปัญหาและความต้องการของประชาชนในท้องถิ่นตามประเด็นการพัฒนาท้องถิ่นจากแผนชุมชนและการจัดประชุมประชาคมเพื่อสอบถามความต้องการสำรวจข้อมูลเกี่ยวกับปัญหาหรือความต้องการของประชาชน โดยมีการจัดเรียงกลุ่มปัญหาหรือความต้องการของประชาชน มีดังต่อไปนี้

ผลการดำเนินงานของ องค์การบริหารส่วนตำบลนาพญา ตามแผนยุทธศาสตร์การพัฒนาและแผนพัฒนาท้องถิ่น (พ.ศ.๒๕๖๑-๒๕๖๕) พบว่า ผลงานขององค์การบริหารส่วนตำบลนาพญา ในภาพรวมทั้ง ๖ ยุทธศาสตร์ อยู่ในระดับความพึงพอใจ คิดเป็นคะแนน ๘.๑๐ คะแนน โดยยุทธศาสตร์การพัฒนาด้านโครงสร้างพื้นฐาน ประชาชนมีความพึงพอใจมากที่สุด ที่ระดับความพึงพอใจ คิดเป็นคะแนน ๘.๑๐ คะแนน และ ประชาชนมีความพึงพอใจน้อยที่สุด คือ ยุทธศาสตร์การพัฒนาด้านสาธารณสุขและสิ่งแวดล้อม ที่ระดับความพึงพอใจ คิดเป็นคะแนน ๗.๙๗ คะแนน เมื่อพิจารณาเป็นยุทธศาสตร์ ทั้ง ๖ ยุทธศาสตร์ พบว่า

๑ ยุทธศาสตร์ด้านการพัฒนาด้านโครงสร้างพื้นฐาน

ระดับความพึงพอใจในแต่ละประเด็นของยุทธศาสตร์

ประเด็น	คะแนนความพึงพอใจ (เต็มข้อละ ๑๐ คะแนน)
๑. มีการเปิดโอกาสให้ประชาชนมีส่วนร่วมในโครงการ / กิจกรรม	๘.๒๐
๒. มีการประชาสัมพันธ์ให้ประชาชนรับรู้ข้อมูลของโครงการ / กิจกรรม	๘.๐๐
๓. มีการเปิดโอกาสให้ประชาชนแสดงความคิดเห็นในโครงการ / กิจกรรม	๘.๒๐
๔. มีการรายงานผลการดำเนินงานของโครงการ / กิจกรรม	๗.๕๐
๕. มีความโปร่งใสในการดำเนินโครงการ / กิจกรรม	๘.๑๐
๖. มีการดำเนินงานเป็นไปตามระยะเวลาที่กำหนด	๘.๐๐
๗. ผลการดำเนินโครงการ / กิจกรรมนำไปสู่การแก้ไขปัญหา	๘.๒๐
๘. ประโยชน์ที่ประชาชนได้รับจากการดำเนินโครงการ / กิจกรรม	๘.๖๐
รวม	๘.๑๐

๒ ยุทธศาสตร์ที่ ๒ ยุทธศาสตร์การพัฒนาด้านเศรษฐกิจ
ระดับความพึงพอใจในแต่ละประเด็นของยุทธศาสตร์

ประเด็น	คะแนนความพึงพอใจ (เต็มข้อละ ๑๐คะแนน)
๑. มีการเปิดโอกาสให้ประชาชนมีส่วนร่วมในโครงการ / กิจกรรม	๘.๑๐
๒. มีการประชาสัมพันธ์ให้ประชาชนรับรู้ข้อมูลของโครงการ / กิจกรรม	๘.๐๐
๓. มีการเปิดโอกาสให้ประชาชนแสดงความคิดเห็นในโครงการ / กิจกรรม	๘.๕๐
๔. มีการรายงานผลการดำเนินงานของโครงการ / กิจกรรม	๗.๕๐
๕. มีความโปร่งใสในการดำเนินโครงการ / กิจกรรม	๗.๖๐
๖. มีการดำเนินงานเป็นไปตามระยะเวลาที่กำหนด	๗.๕๐
๗. ผลการดำเนินโครงการ / กิจกรรมนำไปสู่การแก้ไขปัญหา	๘.๘๐
๘. ประโยชน์ที่ประชาชนได้รับจากการดำเนินโครงการ / กิจกรรม	๘.๗๐
รวม	๘.๐๙

๓ ยุทธศาสตร์ที่ ๓ ยุทธศาสตร์การพัฒนาด้านสาธารณสุข และสิ่งแวดล้อม
ระดับความพึงพอใจในแต่ละประเด็นของยุทธศาสตร์

ประเด็น	คะแนนความพึงพอใจ (เต็มข้อละ ๑๐ คะแนน)
๑. มีการเปิดโอกาสให้ประชาชนมีส่วนร่วมในโครงการ / กิจกรรม	๘.๕๐
๒. มีการประชาสัมพันธ์ให้ประชาชนรับรู้ข้อมูลของโครงการ / กิจกรรม	๘.๒๕
๓. มีการเปิดโอกาสให้ประชาชนแสดงความคิดเห็นในโครงการ / กิจกรรม	๘.๒๐
๔. มีการรายงานผลการดำเนินงานของโครงการ / กิจกรรม	๗.๖๐
๕. มีความโปร่งใสในการดำเนินโครงการ / กิจกรรม	๘.๗๐
๖. มีการดำเนินงานเป็นไปตามระยะเวลาที่กำหนด	๗.๒๐
๗. ผลการดำเนินโครงการ / กิจกรรมนำไปสู่การแก้ไขปัญหา	๗.๐๐
๘. ประโยชน์ที่ประชาชนได้รับจากการดำเนินโครงการ / กิจกรรม	๘.๒๕
รวม	๗.๙๗

๔ ยุทธศาสตร์ที่ ๔ ยุทธศาสตร์การพัฒนาด้านการศึกษา ศาสนา วัฒนธรรม ประเพณี กีฬา และนันทนาการ
ระดับความพึงพอใจในแต่ละประเด็นของยุทธศาสตร์

ประเด็น	คะแนนความพึงพอใจ (เต็มข้อละ๑๐คะแนน)
๑. มีการเปิดโอกาสให้ประชาชนมีส่วนร่วมในโครงการ / กิจกรรม	๗.๘๐
๒. มีการประชาสัมพันธ์ให้ประชาชนรับรู้ข้อมูลของโครงการ / กิจกรรม	๘.๙๐
๓. มีการเปิดโอกาสให้ประชาชนแสดงความคิดเห็นในโครงการ / กิจกรรม	๗.๔๐
๔. มีการรายงานผลการดำเนินงานของโครงการ / กิจกรรม	๘.๘๐
๕. มีความโปร่งใสในการดำเนินโครงการ / กิจกรรม	๗.๖๕
๖. มีการดำเนินงานเป็นไปตามระยะเวลาที่กำหนด	๘.๙๕
๗. ผลการดำเนินโครงการ / กิจกรรมนำไปสู่การแก้ไขปัญหา	๗.๗๐
๘. ประโยชน์ที่ประชาชนได้รับจากการดำเนินโครงการ / กิจกรรม	๖.๘๐
รวม	๘.๐๐

๕ ยุทธศาสตร์ที่ ๕ ยุทธศาสตร์การป้องกันและบรรเทาสาธารณภัย
ระดับความพึงพอใจในแต่ละประเด็นของยุทธศาสตร์

ประเด็น	คะแนนความพึงพอใจ (เต็มข้อละ๑๐คะแนน)
๑. มีการเปิดโอกาสให้ประชาชนมีส่วนร่วมในโครงการ / กิจกรรม	๗.๘๐
๒. มีการประชาสัมพันธ์ให้ประชาชนรับรู้ข้อมูลของโครงการ / กิจกรรม	๘.๙๐
๓. มีการเปิดโอกาสให้ประชาชนแสดงความคิดเห็นในโครงการ / กิจกรรม	๗.๔๐
๔. มีการรายงานผลการดำเนินงานของโครงการ / กิจกรรม	๘.๘๐
๕. มีความโปร่งใสในการดำเนินโครงการ / กิจกรรม	๗.๖๕
๖. มีการดำเนินงานเป็นไปตามระยะเวลาที่กำหนด	๘.๙๕
๗. ผลการดำเนินโครงการ / กิจกรรมนำไปสู่การแก้ไขปัญหา	๗.๗๐
๘. ประโยชน์ที่ประชาชนได้รับจากการดำเนินโครงการ / กิจกรรม	๖.๘๐
รวม	๘.๐๐

๖ ยุทธศาสตร์ที่ ๖ ยุทธศาสตร์การพัฒนาด้านบริการประชาชนและพัฒนาด้านการเมือง
ระดับความพึงพอใจในแต่ละประเด็นของยุทธศาสตร์

ประเด็น	คะแนนความพึงพอใจ (เต็มข้อละ ๑๐คะแนน)
๑. มีการเปิดโอกาสให้ประชาชนมีส่วนร่วมในโครงการ / กิจกรรม	๘.๕๐
๒. มีการประชาสัมพันธ์ให้ประชาชนรับรู้ข้อมูลของโครงการ / กิจกรรม	๘.๐๕
๓. มีการเปิดโอกาสให้ประชาชนแสดงความคิดเห็นในโครงการ / กิจกรรม	๗.๑๐
๔. มีการรายงานผลการดำเนินงานของโครงการ / กิจกรรม	๗.๕๐
๕. มีความโปร่งใสในการดำเนินโครงการ / กิจกรรม	๘.๘๐
๖. มีการดำเนินงานเป็นไปตามระยะเวลาที่กำหนด	๗.๕๐
๗. ผลการดำเนินโครงการ / กิจกรรมนำไปสู่การแก้ไขปัญหา	๘.๑๐
๘. ประโยชน์ที่ประชาชนได้รับจากการดำเนินโครงการ / กิจกรรม	๗.๖๐
รวม	๗.๙๐

ส่วนที่ ๓ การนำแผนพัฒนาท้องถิ่นไปสู่การปฏิบัติ

๑ ยุทธศาสตร์การพัฒนาและแผนงาน

ที่	ยุทธศาสตร์	ด้าน	แผนงาน	หน่วยงาน รับผิดชอบหลัก	หน่วยงาน สนับสนุน
๑	ยุทธศาสตร์ที่ ๑ ยุทธศาสตร์การพัฒนาด้าน โครงสร้างพื้นฐานและ ระบบโลจิสติกส์	-การเศรษฐกิจ -บริการชุมชนและ สังคม -บริหารทั่วไป	-อุตสาหกรรมและการ โยธา -เคหะและชุมชน -การเกษตร -บริหารงานทั่วไป	-อบต.นาพญา -อบจ.ชุมพร -ที่ทำการ ปกครองจังหวัด ชุมพร	-กรมส่งเสริม การปกครอง ท้องถิ่น
๒	ยุทธศาสตร์ที่ ๒ ยุทธศาสตร์การพัฒนาด้าน การเศรษฐกิจเพื่อความ มั่นคงและยั่งยืน	-การเศรษฐกิจ -บริการชุมชนและ สังคม	-อุตสาหกรรมและการ โยธา -การศาสนาวัฒนธรรม และนันทนาการ -สร้างความเข้มแข็งของ ชุมชน -การเกษตร	-อบต.นาพญา	-กรมส่งเสริม การปกครอง ท้องถิ่น -กรมขนส่งทาง น้ำ -สำนักโยธา การฯ -สำนักงาน เกษตรอำเภอ หลังสวน -อบจ.ชุมพร
๓	ยุทธศาสตร์ที่ ๓ ด้านการ พัฒนาด้านสาธารณสุข และสิ่งแวดล้อม	-การเศรษฐกิจ -บริการชุมชนและ สังคม -การดำเนินงาน	-สาธารณสุข -การเกษตร -สร้างความเข้มแข็งของ ชุมชน	อบต.นาพญา	-รพ.สต.นาพญา -รพ.สต.บ้านเขา ดิน
๔	ยุทธศาสตร์ที่ ๔ ยุทธศาสตร์การพัฒนาด้าน การส่งเสริมคุณภาพชีวิต สังคม การศึกษา และการ กีฬา	-บริการชุมชนและ สังคม -บริหารทั่วไป	-การศาสนาวัฒนธรรม และนันทนาการ -การศึกษา -การรักษาความสงบ ภายใน	อบต.นาพญา	-อบจ.ชุมพร -สำนักงาน วัฒนธรรม จังหวัดชุมพร -สำนักงาน พระพุทธศาสนา จังหวัดชุมพร -ที่ทำการ ปกครองอำเภอ หลังสวน -สถานี ตำรวจภูธร อำเภอหลังสวน -ป้องกันและ

					บรรณทาสา ธารณภัยจังหวัด ชุมพร
๕	ยุทธศาสตร์ที่ ๕ ยุทธศาสตร์การพัฒนาด้าน การบริหารจัดการและ พัฒนาระบบราชการตาม หลักธรรมาภิบาล	-บริการชุมชนและ สังคม -บริหารทั่วไป	-สร้างความเข้มแข็งของ ชุมชน -บริหารงานทั่วไป	อบต.นาพญา	-สำนักงาน พระพุทธศาสนา จังหวัดชุมพร -อบจ.ชุมพร -สำนักงาน วัฒนธรรม จังหวัดชุมพร

๒. บัญชีโครงการพัฒนาท้องถิ่น

แบบ ผ.๐๑/๑

บัญชีสรุปโครงการพัฒนา
ที่นำมาจากแผนพัฒนาหมู่บ้านและแผนพัฒนาชุมชน
องค์การบริหารส่วนตำบลนาพญา

ยุทธศาสตร์	ปี ๒๕๖๖		ปี ๒๕๖๗		ปี ๒๕๖๘		ปี ๒๕๖๙		ปี ๒๕๗๐		รวม ๕ ปี	
	จำนวนโครงการ	งบประมาณ (บาท)	จำนวนโครงการ	งบประมาณ (บาท)	จำนวนโครงการ	งบประมาณ (บาท)	จำนวนโครงการ	งบประมาณ (บาท)	จำนวนโครงการ	งบประมาณ (บาท)	จำนวนโครงการ	งบประมาณ (บาท)
๑) ยุทธศาสตร์ที่ ๑ การพัฒนาด้านโครงสร้างพื้นฐาน												
๑.๑ แผนงานอุตสาหกรรมและการโยธา	๔	๓๑๕,๐๐๐	๒	๕๓๘,๐๐๐	๒	๒๗๐,๐๐๐	๕	๘๓๘,๐๐๐	๕	๑๕๐,๐๐๐	๑๘	๒,๑๑๑,๐๐๐
๑.๒ แผนงานการเกษตร	๑	๒๐๐,๐๐๐	๐	๐	๐	๐	๑	๒๐๐,๐๐๐	๐	๐	๒	๔๐๐,๐๐๐
รวม	๕	๕๑๕,๐๐๐	๒	๕๓๘,๐๐๐	๒	๒๗๐,๐๐๐	๖	๑,๐๓๘,๐๐๐	๕	๑๕๐,๐๐๐	๒๐	๒,๕๑๑,๐๐๐
๒) ยุทธศาสตร์ที่ ๖ การบริการประชาชน และพัฒนาด้านการเมือง การปกครอง												
๒.๑ แผนงานบริหารงานทั่วไป	๑	๑๐๐,๐๐๐	๐	๐	๑	๑๐๐,๐๐๐	๐	๐	๑	๑๐๐,๐๐๐	๓	๓๐๐,๐๐๐
รวม	๑	๑๐๐,๐๐๐	๐	๐	๑	๑๐๐,๐๐๐	๐	๐	๑	๑๐๐,๐๐๐	๓	๓๐๐,๐๐๐

ยุทธศาสตร์	ปี ๒๕๖๖		ปี ๒๕๖๗		ปี ๒๕๖๘		ปี ๒๕๖๙		ปี ๒๕๗๐		รวม ๕ ปี	
	จำนวนโครงการ	งบประมาณ (บาท)	จำนวนโครงการ	งบประมาณ (บาท)	จำนวนโครงการ	งบประมาณ (บาท)	จำนวนโครงการ	งบประมาณ (บาท)	จำนวนโครงการ	งบประมาณ (บาท)	จำนวนโครงการ	งบประมาณ (บาท)
๒) ยุทธศาสตร์ที่ ๖ การบริการประชาชน และพัฒนาด้านการเมือง การปกครอง (ต่อ) ๒.๒ แผนงานสร้าง ความเข้มแข็งของชุมชน	๑๔	๔๒๐,๐๐๐	๑๓	๒๗๐,๐๐๐	๑๔	๔๒๐,๐๐๐	๑๓	๒๗๐,๐๐๐	๑๔	๔๒๐,๐๐๐	๖๘	๑,๘๐๐,๐๐๐
รวม	๑๔	๔๒๐,๐๐๐	๑๓	๒๗๐,๐๐๐	๑๔	๔๒๐,๐๐๐	๑๓	๒๗๐,๐๐๐	๑๔	๔๒๐,๐๐๐	๖๘	๑,๘๐๐,๐๐๐
รวมทั้งสิ้น	๒๐	๑,๐๓๕,๐๐๐	๑๕	๘๐๘,๐๐๐	๑๗	๗๙๐,๐๐๐	๑๙	๑,๓๐๘,๐๐๐	๒๐	๖๗๐,๐๐๐	๙๑	๔,๖๑๑,๐๐๐

๒. บัญชีโครงการพัฒนาท้องถิ่น

แบบ ผ.๐๒/๑

รายละเอียดโครงการพัฒนา
แผนพัฒนาท้องถิ่น (พ.ศ. ๒๕๖๖ – ๒๕๗๐)
ที่นำมาจากแผนพัฒนาหมู่บ้านและแผนพัฒนาชุมชน
องค์การบริหารส่วนตำบลนาพญา

ก. ยุทธศาสตร์จังหวัดที่ ๑ การพัฒนาการเกษตรกรรมการท่องเที่ยว และเชื่อมโยงการพัฒนาในระดับภูมิภาค

ข. ยุทธศาสตร์การพัฒนาของ อปท. ในเขตจังหวัดที่ ๑ ด้านโครงสร้างพื้นฐาน

๑. ยุทธศาสตร์ที่ ๑ การพัฒนาด้านโครงสร้างพื้นฐานและโลจิสติกส์

๑.๑ แผนงานอุตสาหกรรมและการโยธา

ที่	โครงการ	วัตถุประสงค์	เป้าหมาย (ผลผลิตของ โครงการ)	งบประมาณ					ตัวชี้วัด (KPI)	ผลที่คาดว่าจะ ได้รับ	หน่วยงาน รับผิดชอบหลัก
				๒๕๖๖ (บาท)	๒๕๖๗ (บาท)	๒๕๖๘ (บาท)	๒๕๖๙ (บาท)	๒๕๗๐ (บาท)			
๑	โครงการติดตั้ง ไฟฟ้าสาธารณะ หมู่ที่ ๑	เพื่อให้ประชาชน ในพื้นที่ได้รับความ สะดวกสบาย ปลอดภัยในชีวิต และทรัพย์สิน	ติดตั้งไฟสาธารณะ ในพื้นที่ หมู่ที่ ๑ ไม่น้อยกว่า ๕๐ ดวง	๑๕,๐๐๐					- ประชาชน พอใจในการ บริการไม่น้อย กว่าร้อยละ ๙๐	พื้นที่บริเวณ บริเวณดังกล่าว มีไฟส่องสว่าง สำหรับผู้ที่ทำ กิจกรรมต่างๆ	กองช่าง

๑. ยุทธศาสตร์ที่ ๑ การพัฒนาด้านโครงสร้างพื้นฐานและโลจิสติกส์

๑.๑ แผนงานอุตสาหกรรมและการโยธา

ที่	โครงการ	วัตถุประสงค์	เป้าหมาย (ผลผลิตของ โครงการ)	งบประมาณ					ตัวชี้วัด (KPI)	ผลที่คาดว่าจะ ที่ได้รับ	หน่วยงาน รับผิดชอบหลัก
				๒๕๖๖ (บาท)	๒๕๖๗ (บาท)	๒๕๖๘ (บาท)	๒๕๖๙ (บาท)	๒๕๗๐ (บาท)			
๒	โครงการติดตั้ง ไฟฟ้าสาธารณะ หมู่ที่ ๔	เพื่อให้ประชาชน ในพื้นที่ได้รับความ สะดวกสบาย ปลอดภัยในชีวิต และทรัพย์สิน	ติดตั้งไฟสาธารณะ ในพื้นที่ หมู่ที่ ๔ ไม่น้อยกว่า ๑๐๐ ดวง					๓๐,๐๐๐	- ประชาชน พอใจไม่ต่ำกว่า ร้อยละ ๘๑	พื้นที่บริเวณ บริเวณดังกล่าว มีไฟส่องสว่าง สำหรับผู้ที่ทำ กิจกรรมต่างๆ	กองช่าง
๓	โครงการติดตั้ง ไฟฟ้าสาธารณะ หมู่ที่ ๘	เพื่อให้ประชาชน ในพื้นที่ได้รับความ สะดวกสบาย ปลอดภัยในชีวิต และทรัพย์สิน	ติดตั้งไฟสาธารณะ ในพื้นที่ หมู่ที่ ๘ ไม่น้อยกว่า ๑๐๐ ดวง				๓๐,๐๐๐	๓๐,๐๐๐	- ประชาชน พอใจไม่ต่ำกว่า ร้อยละ ๘๑	พื้นที่บริเวณ บริเวณดังกล่าว มีไฟส่องสว่าง สำหรับผู้ที่ทำ กิจกรรมต่างๆ	กองช่าง
๔	โครงการติดตั้ง ไฟฟ้าสาธารณะ หมู่ที่ ๙	เพื่อให้ประชาชน ในพื้นที่ได้รับความ สะดวกสบาย ปลอดภัยในชีวิต และทรัพย์สิน	ติดตั้งไฟสาธารณะ ในพื้นที่ หมู่ที่ ๙ ไม่น้อยกว่า ๑๐๐ ดวง					๓๐,๐๐๐	- ประชาชน พอใจไม่ต่ำกว่า ร้อยละ ๘๑	พื้นที่บริเวณ บริเวณดังกล่าว มีไฟส่องสว่าง สำหรับผู้ที่ทำ กิจกรรมต่างๆ	กองช่าง

๑. ยุทธศาสตร์ที่ ๑ การพัฒนาด้านโครงสร้างพื้นฐานและโลจิสติกส์

๑.๑ แผนงานอุตสาหกรรมและการโยธา

ที่	โครงการ	วัตถุประสงค์	เป้าหมาย (ผลผลิตของ โครงการ)	งบประมาณ					ตัวชี้วัด (KPI)	ผลที่คาดว่าจะ ที่ได้รับ	หน่วยงาน รับผิดชอบหลัก
				๒๕๖๖ (บาท)	๒๕๖๗ (บาท)	๒๕๖๘ (บาท)	๒๕๖๙ (บาท)	๒๕๗๐ (บาท)			
๕	โครงการติดตั้ง ไฟฟ้าสาธารณะ หมู่ที่ ๑๑	เพื่อให้ประชาชน ในพื้นที่ได้รับความ สะดวกสบาย ปลอดภัยในชีวิต และทรัพย์สิน	ติดตั้งไฟสาธารณะ ในพื้นที่ หมู่ที่ ๑๑ ไม่น้อยกว่า ๑๐๐ ดวง	๓๐,๐๐๐			๓๐,๐๐๐		- ประชาชน พอใจไม่ต่ำกว่า ร้อยละ ๘๑	พื้นที่บริเวณ บริเวณดังกล่าว มีไฟส่องสว่าง สำหรับผู้ที่ทำ กิจกรรมต่างๆ	กองช่าง
๖	โครงการติดตั้ง ไฟฟ้าสาธารณะ หมู่ที่ ๑๕	เพื่อให้ประชาชน ในพื้นที่ได้รับความ สะดวกสบาย ปลอดภัยในชีวิต และทรัพย์สิน	ติดตั้งไฟสาธารณะ ในพื้นที่ หมู่ที่ ๑๕ ไม่น้อยกว่า ๑๐๐ ดวง	๓๐,๐๐๐				๓๐,๐๐๐	- ประชาชน พอใจไม่ต่ำกว่า ร้อยละ ๘๑	พื้นที่บริเวณ บริเวณดังกล่าว มีไฟส่องสว่าง สำหรับผู้ที่ทำ กิจกรรมต่างๆ	กองช่าง
๗	โครงการติดตั้ง ไฟฟ้าสาธารณะ หมู่ที่ ๑๙	เพื่อให้ประชาชน ในพื้นที่ได้รับความ สะดวกสบาย ปลอดภัยในชีวิต และทรัพย์สิน	ติดตั้งไฟสาธารณะ ในพื้นที่ หมู่ที่ ๑๙ ไม่น้อยกว่า ๑๐๐ ดวง			๓๐,๐๐๐		๓๐,๐๐๐	- ประชาชน พอใจไม่ต่ำกว่า ร้อยละ ๘๑	พื้นที่บริเวณ บริเวณดังกล่าว มีไฟส่องสว่าง สำหรับผู้ที่ทำ กิจกรรมต่างๆ	กองช่าง

๑. ยุทธศาสตร์ที่ ๑ การพัฒนาด้านโครงสร้างพื้นฐานและโลจิสติกส์

๑.๑ แผนงานอุตสาหกรรมและการโยธา

ที่	โครงการ	วัตถุประสงค์	เป้าหมาย (ผลผลิตของ โครงการ)	งบประมาณ					ตัวชี้วัด (KPI)	ผลที่คาดว่าจะ ได้รับ	หน่วยงาน รับผิดชอบหลัก
				๒๕๖๖ (บาท)	๒๕๖๗ (บาท)	๒๕๖๘ (บาท)	๒๕๖๙ (บาท)	๒๕๗๐ (บาท)			
๘	โครงการก่อสร้าง ถนน คสล.เลียบบ ชายทะเลติดคอเขา หมู่ที่ ๑๕	เพื่อให้ได้ถนนที่ มม. เยาวชน ใช้ในการคมนาคม ติดต่อสื่อสาร และขนส่ง เกษตร	ถนน คสล. กว้าง ๔ เมตร ยาว ๑๐๐ เมตร			๒๔๐,๐๐๐			ถนนมีคุณภาพ และมาตรฐาน	ประชาชนได้ รับความ สะดวก เร็วและมี ความปลอดภัย ในการ คมนาคม	กองช่าง
๙	โครงการก่อสร้าง ถนนลูกรังซอย บ้านกู้เกียรติ หมู่ที่ ๑๕	เพื่อให้ได้ถนนที่ มม. เยาวชน ใช้ในการคมนาคม ติดต่อสื่อสาร และขนส่ง เกษตร	ถนน ลูกรัง กว้าง ๔ เมตร ยาว ๑,๓๐๐		๓๓๘,๐๐๐		๓๓๘,๐๐๐		ถนนมีคุณภาพ และมาตรฐาน	ประชาชนได้ รับความ สะดวก เร็วและมี ความปลอดภัย ในการ คมนาคม	กองช่าง

๑. ยุทธศาสตร์ที่ ๑ การพัฒนาด้านโครงสร้างพื้นฐานและโลจิสติกส์

๑.๑ แผนงานอุตสาหกรรมและการโยธา

ที่	โครงการ	วัตถุประสงค์	เป้าหมาย (ผลผลิตของ โครงการ)	งบประมาณ					ตัวชี้วัด (KPI)	ผลที่คาดว่าจะ ได้รับ	หน่วยงาน รับผิดชอบหลัก
				๒๕๖๖ (บาท)	๒๕๖๗ (บาท)	๒๕๖๘ (บาท)	๒๕๖๙ (บาท)	๒๕๗๐ (บาท)			
๑๐	โครงการก่อสร้างถนนลูกรังซอยบ้านนายชื่น หมู่ที่ ๑๕	เพื่อให้ได้ถนนที่มีมาตรฐานใช้ในการคมนาคมติดต่อสื่อสารและขนส่งเกษตร	ถนน ลูกรัง กว้าง ๔ เมตร ยาว ๑,๗๐๐ เมตร		๒๐๐,๐๐๐		๒๐๐,๐๐๐		สะพานมีคุณภาพและได้มาตรฐานไม่น้อยกว่าร้อยละ ๑๐๐	ประชาชนได้รับความสะดวกรวดเร็วและมีความปลอดภัยในการคมนาคม	กองช่าง
๑๑	โครงการก่อสร้างสะพาน คสล.สู่ทะเลบางมัน	เพื่อให้ได้สะพานที่มีสภาพได้มาตรฐานสำหรับการคมนาคมและการท่องเที่ยว	สะพาน คสล. กว้าง ๒ เมตร ยาว ๒๐๐ เมตร	๒๔๐,๐๐๐			๒๔๐,๐๐๐		สะพานมีคุณภาพและได้มาตรฐานไม่น้อยกว่าร้อยละ ๑๐๐	ประชาชนได้รับความปลอดภัยในการคมนาคมและส่งเสริมการท่องเที่ยว	กองช่าง
รวม	๑๑	-	-	๓๑๕,๐๐๐	๕๓๘,๐๐๐	๒๗๐,๐๐๐	๘๓๘,๐๐๐	๑๕๐,๐๐๐	-	-	-

๑. ยุทธศาสตร์ที่ ๑ การพัฒนาด้านโครงสร้างพื้นฐานและโลจิสติกส์

๑.๒ แผนงานการเกษตร

ที่	โครงการ	วัตถุประสงค์	เป้าหมาย (ผลผลิตของ โครงการ)	งบประมาณ					ตัวชี้วัด (KPI)	ผลที่คาดว่าจะ ได้รับ	หน่วยงาน รับผิดชอบหลัก
				๒๕๖๖ (บาท)	๒๕๖๗ (บาท)	๒๕๖๘ (บาท)	๒๕๖๙ (บาท)	๒๕๗๐ (บาท)			
๑	โครงการขุดลอก บ้านตาห้วง หมู่ที่ ๑๕	เพื่อให้ประชาชน ในพื้นที่ได้มี แหล่งนํ้า ใช้ทำการเกษตร ตลอด	ขุดลอกคลอง บ้านตาห้วง กว้าง ๕ เมตร ยาว ๑,๐๐๐ เมตร	๒๐๐,๐๐๐			๒๐๐,๐๐๐		- ประชาชน หรือเกษตรกร มีน้ำใช้เพิ่มขึ้น ไม่น้อยกว่า ร้อยละ ๘๐	ประชากรหรือ เกษตรกรมีน้ำ ใช้เพียงพอ	กองช่าง
รวม	๑	-	-	๒๐๐,๐๐๐	-	-	๒๐๐,๐๐๐	-	-	-	-

๒. บัญชีโครงการพัฒนาท้องถิ่น

แบบ ผ.๐๒/๑

รายละเอียดโครงการพัฒนา
แผนพัฒนาท้องถิ่น (พ.ศ. ๒๕๖๖ - ๒๕๗๐)
องค์การบริหารส่วนตำบลนาพญา
ที่นำมาจากแผนพัฒนาหมู่บ้านและแผนพัฒนาชุมชน

ก. ยุทธศาสตร์จังหวัดที่ ๔ ด้านการเพิ่มประสิทธิภาพการบริหารจัดการเชิงบูรณาการและการจัดการความมั่นคงเพื่อการ พัฒนาแบบประชารัฐ

ข. ยุทธศาสตร์การพัฒนาของ อปท. ในเขตจังหวัดที่ ๗ ด้านการบริหารจัดการ

๒. ยุทธศาสตร์ที่ ๖ การบริการประชาชนและพัฒนาด้านการเมืองการปกครอง

๒.๑ แผนงานบริหารงานทั่วไป

ที่	โครงการ	วัตถุประสงค์	เป้าหมาย (ผลผลิตของ โครงการ)	งบประมาณ					ตัวชี้วัด (KPI)	ผลที่คาดว่าจะ ได้รับ	หน่วยงาน รับผิดชอบหลัก
				๒๕๖๖ (บาท)	๒๕๖๗ (บาท)	๒๕๖๘ (บาท)	๒๕๖๙ (บาท)	๒๕๗๐ (บาท)			
๑	โครงการอบรม คณะกรรมการ หมู่บ้านในการ บริหารจัดการกอง ทุนพัฒนาหมู่บ้าน หมู่ที่ ๑๘	เพื่อพัฒนาศักยภาพ คณะกรรมการหมู่บ้าน และเพื่อให้หมู่บ้าน ได้มีบริการที่ คล่องแคล่วและ เกิดประโยชน์ต่อ การพัฒนา หมู่บ้าน	คณะกรรมการ และตัวแทนครัว เรือน หมู่ที่ ๑๘ จำนวน ๓๐ คน	๑๐๐,๐๐๐	-	๑๐๐,๐๐๐	-	๑๐๐,๐๐๐	การอบรม สามารถเสริม สร้างความรู้ ความเข้าใจให้ แก่ผู้เข้าร่วม อบรมได้ไม่ น้อยกว่าร้อยละ ๘๐	คณะกรรมการ และตัวแทน ครัวเรือนได้รับ ความรู้ความ เข้าใจมากใน ภารกิจของ กองทุนมาก ยิ่งขึ้น	สำนักปลัด
รวม	๑	-	-	๑๐๐,๐๐๐	-	๑๐๐,๐๐๐	-	๑๐๐,๐๐๐	-	-	-

๒. ยุทธศาสตร์ที่ ๒ การบริการประชาชนและพัฒนาด้านการเมืองการปกครอง

๒.๒ แผนงานสร้างความเข้มแข็งของชุมชน

ที่	โครงการ	วัตถุประสงค์	เป้าหมาย (ผลผลิตของ โครงการ)	งบประมาณ					ตัวชี้วัด (KPI)	ผลที่คาดว่าจะ ที่ได้รับ	หน่วยงาน รับผิดชอบหลัก
				๒๕๖๖ (บาท)	๒๕๖๗ (บาท)	๒๕๖๘ (บาท)	๒๕๖๙ (บาท)	๒๕๗๐ (บาท)			
๑	โครงการรณรงค์ ไปใช้สิทธิในการ เลือกตั้ง หมู่ที่ ๑	เพื่อให้ประชาชน เห็นความสำคัญใน การเลือกตั้ง	รณรงค์การไปใช้ สิทธิในการเลือก ตั้ง หมู่ที่ ๑	๓๐,๐๐๐	๓๐,๐๐๐	๓๐,๐๐๐	๓๐,๐๐๐	๓๐,๐๐๐	ผู้มีสิทธิเลือก ตั้งในพื้นที่ได้ ไม่น้อยกว่า ร้อยละ ๙๕ มี ความเข้าใจใน การไปใช้สิทธิ ในการเลือกตั้ง ในการเลือกตั้ง	ประชาชนได้รับ ทราบข้อมูลข่าว สารและเห็น ความสำคัญของ การเลือกตั้งใน ระบอบประชา ธิปไตยอย่าง แท้จริง	สำนักปลัด
๒	โครงการสร้างภูมิ คุ้มกันและป้องกัน ปัญหายาเสพติด	เพื่ออบรมให้ความ รู้ในการป้องกัน ปัญหายาเสพติด ในหมู่ที่ ๑๘	ประชาชนในหมู่ ที่ ๑๘	๑๕๐,๐๐๐		๑๕๐,๐๐๐		๑๕๐,๐๐๐	ประชาชนเข้า ร่วมโครงการ ไม่น้อยกว่า ร้อยละ ๘๐	ลดปัญหาด้าน ยาเสพติดและ ด้านอื่นๆ ได้ ในระดับหนึ่ง	สำนักปลัด

๒. ยุทธศาสตร์ที่ ๒ การบริการประชาชนและพัฒนาด้านการเมืองการปกครอง

๒.๒ แผนงานสร้างความเข้มแข็งของชุมชน

ที่	โครงการ	วัตถุประสงค์	เป้าหมาย (ผลผลิตของ โครงการ)	งบประมาณ					ตัวชี้วัด (KPI)	ผลที่คาดว่าจะ ได้รับ	หน่วยงาน รับผิดชอบหลัก
				๒๕๖๖ (บาท)	๒๕๖๗ (บาท)	๒๕๖๘ (บาท)	๒๕๖๙ (บาท)	๒๕๗๐ (บาท)			
๓	โครงการรณรงค์ ไปใช้สิทธิในการ เลือกตั้ง หมู่ที่ ๔	เพื่อให้ประชาชน เห็นความสำคัญใน การเลือกตั้ง	รณรงค์การไปใช้ สิทธิในการเลือก ตั้ง หมู่ที่ ๔	๓๐,๐๐๐	๓๐,๐๐๐	๓๐,๐๐๐	๓๐,๐๐๐	๓๐,๐๐๐	ผู้มีสิทธิเลือก ตั้งในพื้นที่ได้ ไม่น้อยกว่า ร้อยละ ๙๕ มี ความเข้าใจใน การไปใช้สิทธิ ในการเลือกตั้ง ในการเลือกตั้ง	ประชาชนได้รับ ทราบข้อมูลข่าว สารและเห็น ความสำคัญของ การเลือกตั้งใน ระบอบประชา ธิปไตยอย่าง แท้จริง	สำนักปลัด
๔	โครงการรณรงค์ ไปใช้สิทธิในการ เลือกตั้ง หมู่ที่ ๘	เพื่อให้ประชาชน เห็นความสำคัญใน การเลือกตั้ง	รณรงค์การไปใช้ สิทธิในการเลือก ตั้ง หมู่ที่ ๘	๓๐,๐๐๐	๓๐,๐๐๐	๓๐,๐๐๐	๓๐,๐๐๐	๓๐,๐๐๐	ผู้มีสิทธิเลือก ตั้งในพื้นที่ได้ ไม่น้อยกว่า ร้อยละ ๙๕ มี ความเข้าใจใน การไปใช้สิทธิ ในการเลือกตั้ง	ประชาชนได้รับ ทราบข้อมูลข่าว สารและเห็น ความสำคัญของ การเลือกตั้งใน ระบอบประชา ธิปไตยอย่าง แท้จริง	สำนักปลัด

๒. ยุทธศาสตร์ที่ ๒ การบริการประชาชนและพัฒนาด้านการเมืองการปกครอง

๒.๒ แผนงานสร้างความเข้มแข็งของชุมชน

ที่	โครงการ	วัตถุประสงค์	เป้าหมาย (ผลผลิตของ โครงการ)	งบประมาณ					ตัวชี้วัด (KPI)	ผลที่คาดว่าจะ ได้รับ	หน่วยงาน รับผิดชอบหลัก
				๒๕๖๖ (บาท)	๒๕๖๗ (บาท)	๒๕๖๘ (บาท)	๒๕๖๙ (บาท)	๒๕๗๐ (บาท)			
๕	โครงการรณรงค์ ไปใช้สิทธิในการ เลือกตั้ง หมู่ที่ ๑๑	เพื่อให้ประชาชน เห็นความสำคัญใน การเลือกตั้ง	รณรงค์การไปใช้ สิทธิในการเลือก ตั้ง หมู่ที่ ๑๑	๓๐,๐๐๐	๓๐,๐๐๐	๓๐,๐๐๐	๓๐,๐๐๐	๓๐,๐๐๐	ผู้มีสิทธิเลือก ตั้งในพื้นที่ได้ ไม่น้อยกว่า ร้อยละ ๙๕ มี ความเข้าใจใน การไปใช้สิทธิ ในการเลือกตั้ง ในการเลือกตั้ง	ประชาชนได้รับ ทราบข้อมูลข่าว สารและเห็น ความสำคัญของ การเลือกตั้งใน ระบอบประชา ธิปไตยอย่าง แท้จริง	สำนักปลัด
๖	โครงการรณรงค์ ไปใช้สิทธิในการ เลือกตั้ง หมู่ที่ ๑๕	เพื่อให้ประชาชน เห็นความสำคัญใน การเลือกตั้ง	รณรงค์การไปใช้ สิทธิในการเลือก ตั้ง หมู่ที่ ๑๕	๓๐,๐๐๐	๓๐,๐๐๐	๓๐,๐๐๐	๓๐,๐๐๐	๓๐,๐๐๐	ผู้มีสิทธิเลือก ตั้งในพื้นที่ได้ ไม่น้อยกว่า ร้อยละ ๙๕ มี ความเข้าใจใน การไปใช้สิทธิ ในการเลือกตั้ง	ประชาชนได้รับ ทราบข้อมูลข่าว สารและเห็น ความสำคัญของ การเลือกตั้งใน ระบอบประชา ธิปไตยอย่าง แท้จริง	สำนักปลัด

๒. ยุทธศาสตร์ที่ ๒ การบริการประชาชนและพัฒนาด้านการเมืองการปกครอง

๒.๒ แผนงานสร้างความเข้มแข็งของชุมชน

ที่	โครงการ	วัตถุประสงค์	เป้าหมาย (ผลผลิตของ โครงการ)	งบประมาณ					ตัวชี้วัด (KPI)	ผลที่คาดว่าจะ ที่ได้รับ	หน่วยงาน รับผิดชอบหลัก
				๒๕๖๖ (บาท)	๒๕๖๗ (บาท)	๒๕๖๘ (บาท)	๒๕๖๙ (บาท)	๒๕๗๐ (บาท)			
๗	โครงการรณรงค์ ไปใช้สิทธิในการ เลือกตั้ง หมู่ที่ ๑๘	เพื่อให้ประชาชน เห็นความสำคัญใน การเลือกตั้ง	รณรงค์การไปใช้ สิทธิในการเลือก ตั้ง หมู่ที่ ๑๘	๓๐,๐๐๐	๓๐,๐๐๐	๓๐,๐๐๐	๓๐,๐๐๐	๓๐,๐๐๐	ผู้มีสิทธิเลือก ตั้งในพื้นที่ได้ ไม่น้อยกว่า ร้อยละ ๙๕ มี ความเข้าใจใน การไปใช้สิทธิ ในการเลือกตั้ง ในการเลือกตั้ง	ประชาชนได้รับ ทราบข้อมูลข่าว สารและเห็น ความสำคัญของ การเลือกตั้งใน ระบอบประชา ธิปไตยอย่าง แท้จริง	สำนักปลัด
๘	โครงการรณรงค์ ไปใช้สิทธิในการ เลือกตั้ง หมู่ที่ ๑๙	เพื่อให้ประชาชน เห็นความสำคัญใน การเลือกตั้ง	รณรงค์การไปใช้ สิทธิในการเลือก ตั้ง หมู่ที่ ๑๙	๓๐,๐๐๐	๓๐,๐๐๐	๓๐,๐๐๐	๓๐,๐๐๐	๓๐,๐๐๐	ผู้มีสิทธิเลือก ตั้งในพื้นที่ได้ ไม่น้อยกว่า ร้อยละ ๙๕ มี ความเข้าใจใน การไปใช้สิทธิ ในการเลือกตั้ง	ประชาชนได้รับ ทราบข้อมูลข่าว สารและเห็น ความสำคัญของ การเลือกตั้งใน ระบอบประชา ธิปไตยอย่าง แท้จริง	สำนักปลัด

๒. ยุทธศาสตร์ที่ ๖ การบริการประชาชนและพัฒนาด้านการเมืองการปกครอง

๒.๒ แผนงานสร้างความเข้มแข็งของชุมชน

ที่	โครงการ	วัตถุประสงค์	เป้าหมาย (ผลผลิตของ โครงการ)	งบประมาณ					ตัวชี้วัด (KPI)	ผลที่คาดว่าจะ ได้รับ	หน่วยงาน รับผิดชอบหลัก
				๒๕๖๖ (บาท)	๒๕๖๗ (บาท)	๒๕๖๘ (บาท)	๒๕๖๙ (บาท)	๒๕๗๐ (บาท)			
๙	โครงการจัดฝึกอบรม ชุต ชรบ. หมู่ที่ ๑	เพื่อเตรียมความพร้อมและเพิ่มประสิทธิภาพในการปฏิบัติหน้าที่รักษาความสงบเรียบร้อย และรักษาความปลอดภัยให้แก่ราษฎร	จัดฝึกอบรม ชรบ. หมู่ที่ ๑ ทั้งหมดหมู่บ้าน	๑๐,๐๐๐	๑๐,๐๐๐	๑๐,๐๐๐	๑๐,๐๐๐	๑๐,๐๐๐	ผู้เข้าร่วมฝึกอบรมมีความรู้ความเข้าใจไม่น้อยกว่าร้อยละ ๘๐	ผู้เข้าร่วมฝึกอบรมมีความรู้ความเข้าใจและสามารถเสริมสร้างศักยภาพให้แก่ ชุตรักษาความปลอดภัย หมู่บ้าน	สำนักปลัด
๑๐	โครงการจัดฝึกอบรม ชุต ชรบ. หมู่ที่ ๔	เพื่อเตรียมความพร้อมและเพิ่มประสิทธิภาพในการปฏิบัติหน้าที่รักษาความสงบเรียบร้อย และรักษาความปลอดภัยให้แก่ราษฎร	จัดฝึกอบรม ชรบ. หมู่ที่ ๔ ทั้งหมดหมู่บ้าน	๑๐,๐๐๐	๑๐,๐๐๐	๑๐,๐๐๐	๑๐,๐๐๐	๑๐,๐๐๐	ผู้เข้าร่วมฝึกอบรมมีความรู้ความเข้าใจไม่น้อยกว่าร้อยละ ๘๐	ผู้เข้าร่วมฝึกอบรมมีความรู้ความเข้าใจและสามารถเสริมสร้างศักยภาพให้แก่ ชุตรักษาความปลอดภัย หมู่บ้าน	สำนักปลัด

๒. ยุทธศาสตร์ที่ ๒ การบริการประชาชนและพัฒนาด้านการเมืองการปกครอง

๒.๒ แผนงานสร้างความเข้มแข็งของชุมชน

ที่	โครงการ	วัตถุประสงค์	เป้าหมาย (ผลผลิตของ โครงการ)	งบประมาณ					ตัวชี้วัด (KPI)	ผลที่คาดว่าจะ ได้รับ	หน่วยงาน รับผิดชอบหลัก
				๒๕๖๖ (บาท)	๒๕๖๗ (บาท)	๒๕๖๘ (บาท)	๒๕๖๙ (บาท)	๒๕๗๐ (บาท)			
๑๑	โครงการจัดฝึกอบรม ชุต ชรบ. หมู่ที่ ๘	เพื่อเตรียมความพร้อมและเพิ่มประสิทธิภาพในการปฏิบัติหน้าที่รักษาความสงบเรียบร้อย และรักษาความปลอดภัยให้แก่ราษฎร	จัดฝึกอบรม ชรบ. หมู่ที่ ๘ ทั้งหมดหมู่บ้าน	๑๐,๐๐๐	๑๐,๐๐๐	๑๐,๐๐๐	๑๐,๐๐๐	๑๐,๐๐๐	ผู้เข้าร่วมฝึกอบรมมีความรู้ความเข้าใจไม่น้อยกว่าร้อยละ ๘๐	ผู้เข้าร่วมฝึกอบรมมีความรู้ความเข้าใจและสามารถเสริมสร้างศักยภาพให้แก่ ชุตรักษาความปลอดภัย หมู่บ้าน	สำนักปลัด
๑๒	โครงการจัดฝึกอบรม ชุต ชรบ. หมู่ที่ ๑๑	เพื่อเตรียมความพร้อมและเพิ่มประสิทธิภาพในการปฏิบัติหน้าที่รักษาความสงบเรียบร้อย และรักษาความปลอดภัยให้แก่ราษฎร	จัดฝึกอบรม ชรบ. หมู่ที่ ๑๑ ทั้งหมดหมู่บ้าน	๑๐,๐๐๐	๑๐,๐๐๐	๑๐,๐๐๐	๑๐,๐๐๐	๑๐,๐๐๐	ผู้เข้าร่วมฝึกอบรมมีความรู้ความเข้าใจไม่น้อยกว่าร้อยละ ๘๐	ผู้เข้าร่วมฝึกอบรมมีความรู้ความเข้าใจและสามารถเสริมสร้างศักยภาพให้แก่ ชุตรักษาความปลอดภัย หมู่บ้าน	สำนักปลัด

๒. ยุทธศาสตร์ที่ ๖ การบริการประชาชนและพัฒนาด้านการเมืองการปกครอง

๒.๒ แผนงานสร้างความเข้มแข็งของชุมชน

ที่	โครงการ	วัตถุประสงค์	เป้าหมาย (ผลผลิตของ โครงการ)	งบประมาณ					ตัวชี้วัด (KPI)	ผลที่คาดว่าจะ ได้รับ	หน่วยงาน รับผิดชอบหลัก
				๒๕๖๖ (บาท)	๒๕๖๗ (บาท)	๒๕๖๘ (บาท)	๒๕๖๙ (บาท)	๒๕๗๐ (บาท)			
๑๓	โครงการจัดฝึกอบรม ชุต ชรบ. หมู่ที่ ๑๕	เพื่อเตรียมความพร้อมและเพิ่มประสิทธิภาพในการปฏิบัติหน้าที่รักษาความสงบเรียบร้อย และรักษาความปลอดภัยให้แก่ราษฎร	จัดฝึกอบรม ชรบ. หมู่ที่ ๑๕ ทั้งหมู่บ้าน	๑๐,๐๐๐	๑๐,๐๐๐	๑๐,๐๐๐	๑๐,๐๐๐	๑๐,๐๐๐	ผู้เข้าร่วมฝึกอบรมมีความรู้ความเข้าใจไม่น้อยกว่าร้อยละ ๘๐	ผู้เข้าร่วมฝึกอบรมมีความรู้ความเข้าใจและสามารถเสริมสร้างศักยภาพให้แก่ ชุตรักษาความปลอดภัย หมู่บ้าน	สำนักปลัด
๑๔	โครงการจัดฝึกอบรม ชุต ชรบ. หมู่ที่ ๑๙	เพื่อเตรียมความพร้อมและเพิ่มประสิทธิภาพในการปฏิบัติหน้าที่รักษาความสงบเรียบร้อย และรักษาความปลอดภัยให้แก่ราษฎร	จัดฝึกอบรม ชรบ. หมู่ที่ ๑๙ ทั้งหมู่บ้าน	๑๐,๐๐๐	๑๐,๐๐๐	๑๐,๐๐๐	๑๐,๐๐๐	๑๐,๐๐๐	ผู้เข้าร่วมฝึกอบรมมีความรู้ความเข้าใจไม่น้อยกว่าร้อยละ ๘๐	ผู้เข้าร่วมฝึกอบรมมีความรู้ความเข้าใจและสามารถเสริมสร้างศักยภาพให้แก่ ชุตรักษาความปลอดภัย หมู่บ้าน	สำนักปลัด
รวม	๑๔	-	-	๔๒๐,๐๐๐	๒๗๐,๐๐๐	๔๒๐,๐๐๐	๒๗๐,๐๐๐	๔๒๐,๐๐๐	-	-	-

๒. บัญชีโครงการพัฒนาท้องถิ่น

แบบ ผ.๐๑

บัญชีสรุปโครงการพัฒนา
แผนพัฒนาท้องถิ่น (พ.ศ.๒๕๖๖ - ๒๕๗๐)
องค์การบริหารส่วนตำบลนาพญา

ยุทธศาสตร์	ปี ๒๕๖๖		ปี ๒๕๖๗		ปี ๒๕๖๘		ปี ๒๕๖๙		ปี ๒๕๗๐		รวม ๕ ปี	
	จำนวนโครงการ	งบประมาณ (บาท)	จำนวนโครงการ	งบประมาณ (บาท)	จำนวนโครงการ	งบประมาณ (บาท)	จำนวนโครงการ	งบประมาณ (บาท)	จำนวนโครงการ	งบประมาณ (บาท)	จำนวนโครงการ	งบประมาณ (บาท)
๑) ยุทธศาสตร์ที่ ๑ การพัฒนาด้านโครงสร้างพื้นฐาน												
๑.๑ แผนงานอุตสาหกรรมและการโยธา	๕๒	๑๖,๑๔๘,๔๒๐	๓๑	๑๑,๔๗๔,๖๒๐	๓๐	๑๕,๘๗๐,๑๒๐	๓๑	๑๒,๓๖๘,๓๒๐	๓๕	๑๓,๓๒๗,๐๖๐	๑๗๙	๖๙,๑๘๘,๕๔๐
๑.๒ แผนงานเคหะและชุมชน	๑	๒๐๐,๐๐๐	๐	๐	๑	๒๐๐,๐๐๐	๐	๐	๑	๒๐๐,๐๐๐	๓	๖๐๐,๐๐๐
๑.๓ แผนงานการเกษตร	๑๑	๔,๓๑๔,๐๐๐	๔	๘,๖๘๕,๐๐๐	๔	๒,๗๘๔,๐๐๐	๔	๘,๖๘๕,๐๐๐	๒	๓,๐๓๙,๐๐๐	๒๕	๒๗,๕๐๗,๐๐๐
รวม	๖๔	๒๐,๖๖๒,๔๒๐	๓๕	๒๐,๑๕๙,๖๒๐	๓๕	๑๘,๘๕๔,๑๒๐	๓๕	๒๑,๐๕๓,๓๒๐	๓๘	๑๖,๕๖๖,๐๖๐	๒๐๗	๙๗,๒๙๕,๕๔๐

ยุทธศาสตร์	ปี ๒๕๖๖		ปี ๒๕๖๗		ปี ๒๕๖๘		ปี ๒๕๖๙		ปี ๒๕๗๐		รวม ๕ ปี	
	จำนวนโครงการ	งบประมาณ (บาท)	จำนวนโครงการ	งบประมาณ (บาท)	จำนวนโครงการ	งบประมาณ (บาท)	จำนวนโครงการ	งบประมาณ (บาท)	จำนวนโครงการ	งบประมาณ (บาท)	จำนวนโครงการ	งบประมาณ (บาท)
๒) ยุทธศาสตร์ที่ ๒ การพัฒนาด้านเศรษฐกิจ												
๒.๑ แผนงานอุตสาหกรรมและการโยธา	๑	๑๐๐,๐๐๐	๐	๐	๑	๑๐๐,๐๐๐	๐	๐	๑	๑๐๐,๐๐๐	๓	๓๐๐,๐๐๐
๒.๒ แผนงานการเกษตร	๑๐	๔๔๐,๐๐๐	๕	๑๔๐,๐๐๐	๗	๒๔๐,๐๐๐	๖	๒๔๐,๐๐๐	๘	๒๙๐,๐๐๐	๓๖	๑,๓๕๐,๐๐๐
๒.๓ แผนงานศาสนวัฒนธรรมและนันทนาการ	๒	๒๐,๐๐๐	๒	๒๐,๐๐๐	๒	๒๐,๐๐๐	๒	๒๐,๐๐๐	๒	๒๐,๐๐๐	๑๐	๑๐๐,๐๐๐
๒.๔ แผนงานสร้างความเข้มแข็งของชุมชน	๑๔	๓๗๐,๐๐๐	๖	๒๖๕,๐๐๐	๑๓	๓๗๐,๐๐๐	๖	๒๖๕,๐๐๐	๑๓	๓๗๐,๐๐๐	๕๒	๑,๖๔๐,๐๐๐
รวม	๒๗	๙๓๐,๐๐๐	๑๓	๔๒๕,๐๐๐	๒๓	๗๓๐,๐๐๐	๑๔	๕๒๕,๐๐๐	๒๔	๗๘๐,๐๐๐	๑๐๑	๓,๓๙๐,๐๐๐
๓) ยุทธศาสตร์ที่ ๓ การพัฒนาด้านสาธารณสุขและสิ่งแวดล้อม												
๓.๑ แผนงานสาธารณสุข	๑๓	๑,๒๗๙,๒๐๐	๑๑	๑,๑๖๙,๒๐๐	๑๑	๑,๐๒๕,๐๐๐	๙	๙๑๕,๐๐๐	๑๑	๑,๐๒๕,๐๐๐	๕๕	๕,๔๑๓,๔๐๐
๓.๒ แผนงานการเกษตร	๔	๔๖,๐๐๐	๒	๒๑,๐๐๐	๔	๔๖,๐๐๐	๒	๒๑,๐๐๐	๔	๕๕,๐๐๐	๑๖	๑๘๙,๐๐๐
๓.๓ แผนงานสร้างความเข้มแข็งของชุมชน	๔	๖๕,๐๐๐	๑	๕,๐๐๐	๓	๑๕,๐๐๐	๒	๕๕,๐๐๐	๓	๑๕,๐๐๐	๑๓	๑๕๕,๐๐๐
รวม	๒๑	๑,๓๙๐,๒๐๐	๑๔	๑,๑๙๕,๒๐๐	๑๘	๑,๐๘๖,๐๐๐	๑๓	๙๙๑,๐๐๐	๑๘	๑,๐๙๕,๐๐๐	๘๕	๕,๗๕๓,๔๐๐

ยุทธศาสตร์	ปี ๒๕๖๖		ปี ๒๕๖๗		ปี ๒๕๖๘		ปี ๒๕๖๙		ปี ๒๕๗๐		รวม ๕ ปี	
	จำนวนโครงการ	งบประมาณ (บาท)	จำนวนโครงการ	งบประมาณ (บาท)	จำนวนโครงการ	งบประมาณ (บาท)	จำนวนโครงการ	งบประมาณ (บาท)	จำนวนโครงการ	งบประมาณ (บาท)	จำนวนโครงการ	งบประมาณ (บาท)
๔) ยุทธศาสตร์ที่ ๔ การพัฒนาด้านการศึกษาศาสนา วัฒนธรรม ประเพณี												
๔.๑ แผนงานศาสนาวัฒนธรรมและนันทนาการ	๑๗	๑,๔๑๕,๐๐๐	๑๓	๘๕๕,๐๐๐	๑๓	๘๕๕,๐๐๐	๑๓	๘๕๕,๐๐๐	๑๓	๘๕๕,๐๐๐	๖๙	๔,๘๓๕,๐๐๐
๔.๒ แผนงานการศึกษา	๓	๑,๘๓๐,๐๐๐	๓	๑,๘๓๐,๐๐๐	๓	๑,๘๓๐,๐๐๐	๓	๑,๘๓๐,๐๐๐	๓	๑,๘๓๐,๐๐๐	๑๕	๙,๑๕๐,๐๐๐
รวม	๒๐	๓,๒๔๕,๐๐๐	๑๖	๒,๖๘๕,๐๐๐	๑๖	๒,๖๘๕,๐๐๐	๑๖	๒,๖๘๕,๐๐๐	๑๖	๒,๖๘๕,๐๐๐	๘๔	๑๓,๙๘๕,๐๐๐
๕) ยุทธศาสตร์ที่ ๕ การพัฒนาด้านการป้องกันและบรรเทาสาธารณภัย												
๕.๑ แผนงานการรักษาความสงบภายใน	๑๑	๕๒๓,๐๐๐	๙	๓๙๓,๐๐๐	๙	๓๙๓,๐๐๐	๙	๓๙๓,๐๐๐	๙	๓๙๓,๐๐๐	๔๗	๒,๐๙๕,๐๐๐
รวม	๑๑	๕๒๓,๐๐๐	๙	๓๙๓,๐๐๐	๙	๓๙๓,๐๐๐	๙	๓๙๓,๐๐๐	๙	๓๙๓,๐๐๐	๔๗	๒,๐๙๕,๐๐๐

ยุทธศาสตร์	ปี ๒๕๖๖		ปี ๒๕๖๗		ปี ๒๕๖๘		ปี ๒๕๖๙		ปี ๒๕๗๐		รวม ๕ ปี	
	จำนวนโครงการ	งบประมาณ (บาท)	จำนวนโครงการ	งบประมาณ (บาท)	จำนวนโครงการ	งบประมาณ (บาท)	จำนวนโครงการ	งบประมาณ (บาท)	จำนวนโครงการ	งบประมาณ (บาท)	จำนวนโครงการ	งบประมาณ (บาท)
๖) ยุทธศาสตร์ที่ ๖ การพัฒนาด้านการบริการประชาชนและ พัฒนาด้านการเมือง การปกครอง												
๖.๑ แผนงานสร้างความเข้ม แข็งของชุมชน	๔	๔๕,๐๐๐	๔	๔๕,๐๐๐	๔	๔๕,๐๐๐	๔	๔๕,๐๐๐	๔	๔๕,๐๐๐	๒๐	๒๒๕,๐๐๐
๖.๒ แผนงานบริหารงานทั่วไป	๑๕	๘๖๕,๐๐๐	๑๑	๓๑๕,๐๐๐	๑๔	๔๖๕,๐๐๐	๑๒	๔๑๕,๐๐๐	๑๔	๔๖๕,๐๐๐	๖๖	๒,๕๒๕,๐๐๐
รวม	๑๙	๙๑๐,๐๐๐	๑๕	๓๖๐,๐๐๐	๑๘	๕๑๐,๐๐๐	๑๖	๔๖๐,๐๐๐	๑๘	๕๑๐,๐๐๐	๘๖	๒,๗๕๐,๐๐๐
รวมทั้งสิ้น	๑๖๒	๒๗,๖๖๐,๖๒๐	๑๐๒	๒๕,๒๑๗,๘๒๐	๑๑๙	๒๔,๒๕๘,๑๒๐	๑๐๓	๒๖,๑๐๗,๓๒๐	๑๒๓	๒๒,๐๒๙,๐๖๐	๖๐๙	๑๒๕,๒๗๒,๙๔๐

๒. บัญชีโครงการพัฒนาท้องถิ่น

รายละเอียดโครงการพัฒนา
แผนพัฒนาท้องถิ่น (พ.ศ. ๒๕๖๖ – ๒๕๗๐)

องค์การบริหารส่วนตำบลนาพญา

ก. ยุทธศาสตร์จังหวัดที่ ๑ การพัฒนาการเกษตรกรรมการท่องเที่ยว และเชื่อมโยงการพัฒนาในระดับภูมิภาค

ข. ยุทธศาสตร์การพัฒนาของ อปท. ในเขตจังหวัดที่ ๑ ด้านโครงสร้างพื้นฐานและระบบโลจิสติกส์

๑. ยุทธศาสตร์ที่ ๑ การพัฒนาด้านโครงสร้างพื้นฐานและโลจิสติกส์

๑.๑ แผนงานอุตสาหกรรมและการโยธา

ที่	โครงการ	วัตถุประสงค์	เป้าหมาย (ผลผลิตของ โครงการ)	งบประมาณ					ตัวชี้วัด (KPI)	ผลที่คาดว่าจะ ได้รับ	หน่วยงาน รับผิดชอบหลัก
				๒๕๖๖ (บาท)	๒๕๖๗ (บาท)	๒๕๖๘ (บาท)	๒๕๖๙ (บาท)	๒๕๗๐ (บาท)			
๑	โครงการก่อสร้างถนนคสล.สายซอยบ้านดอนสะทอน ๑ หมู่ที่ ๒	เพื่อให้ได้ถนนที่ได้มาตรฐานสำหรับใช้ในการคมนาคมติดต่อสื่อสารและขนส่งพืชผลทางการเกษตร	ถนน คสล. กว้าง ๔ เมตร ยาว ๑๙๐ เมตร ไหล่ทางข้างละ ๐.๐๐-๐.๕๐ เมตร (ตามรูปแบบและรายการที่ อบต. นาพญากำหนด)			๕๒๑,๓๖๐			-ถนนมีคุณภาพและมาตรฐาน	-ประชาชนได้รับความสะดวก รวดเร็วและเกิดความปลอดภัยในการคมนาคม	กองช่าง

๑. ยุทธศาสตร์ที่ ๑ การพัฒนาด้านโครงสร้างพื้นฐานและโลจิสติกส์

๑.๑ แผนงานอุตสาหกรรมและการโยธา

ที่	โครงการ	วัตถุประสงค์	เป้าหมาย (ผลผลิตของ โครงการ)	งบประมาณ					ตัวชี้วัด (KPI)	ผลที่คาดว่าจะ ได้รับ	หน่วยงาน รับผิดชอบหลัก
				๒๕๖๖ (บาท)	๒๕๖๗ (บาท)	๒๕๖๘ (บาท)	๒๕๖๙ (บาท)	๒๕๗๐ (บาท)			
๒	โครงการก่อสร้างถนนคสล.สายชอยหนองควายเน่า - วังม่วง หมู่ที่ ๔,๑๓,๗,๒	เพื่อให้ได้ถนนที่ได้มาตรฐานสำหรับใช้ในการคมนาคมติดต่อสื่อสารและขนส่งพืชผลทางการเกษตร	ถนน คสล. กว้าง ๔ เมตร ยาว ๑๙๐ เมตร ไหล่ทางข้างละ ๐.๐๐-๐.๕๐ เมตร (ตามรูปแบบและรายการที่ อบต. นาวาญากำหนด)		๕๒๑,๓๖๐				-ถนนมีคุณภาพและมาตรฐาน	-ประชาชนได้รับความสะดวก รวดเร็วและเกิดความปลอดภัยในการคมนาคม	กองช่าง

๑. ยุทธศาสตร์ที่ ๑ การพัฒนาด้านโครงสร้างพื้นฐานและโลจิสติกส์

๑.๑ แผนงานอุตสาหกรรมและการโยธา

ที่	โครงการ	วัตถุประสงค์	เป้าหมาย (ผลผลิตของ โครงการ)	งบประมาณ					ตัวชี้วัด (KPI)	ผลที่คาดว่าจะ ได้รับ	หน่วยงาน รับผิดชอบหลัก
				๒๕๖๖ (บาท)	๒๕๖๗ (บาท)	๒๕๖๘ (บาท)	๒๕๖๙ (บาท)	๒๕๗๐ (บาท)			
๓	โครงการก่อสร้างถนน คสล.สายชอยวังม่วง หมู่ที่ ๗,๒	เพื่อให้ได้ถนนที่ได้มาตรฐานสำหรับใช้ในการคมนาคมติดต่อสื่อสารและขนส่งพืชผลทางการเกษตร	ถนน คสล. กว้าง ๔ เมตร ยาว ๑๙๐ เมตร ไหล่ทางข้างละ ๐.๐๐-๐.๕๐ เมตร (ตามรูปแบบและรายการที่ อบต. นาวาญากำหนด)				๕๒๑,๓๖๐		-ถนนมีคุณภาพและมาตรฐาน	-ประชาชนได้รับความสะดวก รวดเร็วและเกิดความปลอดภัยในการคมนาคม	กองช่าง
๔	โครงการก่อสร้างถนน คสล.สายชอยหนองควาย เน่า หมู่ที่ ๔,๑๓	เพื่อให้ได้ถนนที่ได้มาตรฐานสำหรับใช้ในการคมนาคมติดต่อสื่อสารและขนส่งพืชผลทางการเกษตร	ถนน คสล. กว้าง ๔ เมตร ยาว ๑๙๐ เมตร ไหล่ทางข้างละ ๐.๐๐-๐.๕๐ เมตร (ตามรูปแบบและรายการที่ อบต. นาวาญากำหนด)					๕๒๑,๓๖๐	-ถนนมีคุณภาพและมาตรฐาน	-ประชาชนได้รับความสะดวก รวดเร็วและเกิดความปลอดภัยในการคมนาคม	กองช่าง

๑. ยุทธศาสตร์ที่ ๑ การพัฒนาด้านโครงสร้างพื้นฐานและโลจิสติกส์

๑.๑ แผนงานอุตสาหกรรมและการโยธา

ที่	โครงการ	วัตถุประสงค์	เป้าหมาย (ผลผลิตของ โครงการ)	งบประมาณ					ตัวชี้วัด (KPI)	ผลที่คาดว่าจะ ได้รับ	หน่วยงาน รับผิดชอบหลัก
				๒๕๖๖ (บาท)	๒๕๖๗ (บาท)	๒๕๖๘ (บาท)	๒๕๖๙ (บาท)	๒๕๗๐ (บาท)			
๕	โครงการก่อสร้างถนนคสล. สายชอยห้วยลึก หมู่ที่ ๕,๗,๑๓	เพื่อให้ได้ถนนที่ได้มาตรฐานสำหรับใช้ในการคมนาคมติดต่อสื่อสารและขนส่งพืชผลทางการเกษตร	ถนน คสล. กว้าง ๔ เมตร ยาว ๑๙๐ เมตร ไหล่ทางข้างละ ๐.๐๐-๐.๕๐ เมตร (ตามรูปแบบและรายการที่ อบต. นาวาญากำหนด)	๕๒๑,๓๖๐		๕๒๑,๓๖๐		๕๒๑,๓๖๐	-ถนนมีคุณภาพและมาตรฐาน	-ประชาชนได้รับความสะดวก รวดเร็วและเกิดความปลอดภัยในการคมนาคม	กองช่าง
๖	โครงการก่อสร้างถนนคสล.สายชอยไตนดห้าตัน ๑ หมู่ที่ ๗,๕	เพื่อให้ได้ถนนที่ได้มาตรฐานสำหรับใช้ในการคมนาคมติดต่อสื่อสารและขนส่งพืชผลทางการเกษตร	ถนน คสล. กว้าง ๔ เมตร ยาว ๒๐๐ เมตร ไหล่ทางข้างละ ๐.๐๐-๐.๕๐ เมตร (ตามรูปแบบและรายการที่ อบต. นาวาญากำหนด)		๕๔๘,๘๐๐		๕๔๘,๘๐๐		-ถนนมีคุณภาพและมาตรฐาน	-ประชาชนได้รับความสะดวก รวดเร็วและเกิดความปลอดภัยในการคมนาคม	กองช่าง

๑. ยุทธศาสตร์ที่ ๑ การพัฒนาด้านโครงสร้างพื้นฐาน

๑.๑ แผนงานอุตสาหกรรมและการโยธา

ที่	โครงการ	วัตถุประสงค์	เป้าหมาย (ผลผลิตของ โครงการ)	งบประมาณ					ตัวชี้วัด (KPI)	ผลที่คาดว่าจะ ได้รับ	หน่วยงาน รับผิดชอบหลัก
				๒๕๖๖ (บาท)	๒๕๖๗ (บาท)	๒๕๖๘ (บาท)	๒๕๖๙ (บาท)	๒๕๗๐ (บาท)			
๗	โครงการก่อสร้างถนนคสล. สายชอยร่วมใจพัฒนา หมู่ที่ ๖	เพื่อให้ได้ถนนที่ได้มาตรฐานสำหรับใช้ในการคมนาคมติดต่อสื่อสารและขนส่งพืชผลทางการเกษตร	ถนน คสล. กว้าง ๔ เมตร ยาว ๑๙๐ เมตร ไหล่ทางข้างละ ๐.๐๐-๐.๕๐ เมตร (ตามรูปแบบและรายการที่ อบต. นาวาญากำหนด)		๕๒๑,๓๖๐		๕๒๑,๓๖๐		-ถนนมีคุณภาพและมาตรฐาน	-ประชาชนได้รับความสะดวก รวดเร็วและเกิดความปลอดภัยในการคมนาคม	กองช่าง
๘	โครงการก่อสร้างถนนคสล. สายชอยสามัคคี หมู่ที่ ๖	เพื่อให้ได้ถนนที่ได้มาตรฐานสำหรับใช้ในการคมนาคมติดต่อสื่อสารและขนส่งพืชผลทางการเกษตร	ถนน คสล. กว้าง ๔ เมตร ยาว ๑๙๐ เมตร ไหล่ทางข้างละ ๐.๐๐-๐.๕๐ เมตร (ตามรูปแบบและรายการที่ อบต. นาวาญากำหนด)	๕๒๑,๓๖๐			๕๒๑,๓๖๐		-ถนนมีคุณภาพและมาตรฐาน	-ประชาชนได้รับความสะดวก รวดเร็วและเกิดความปลอดภัยในการคมนาคม	กองช่าง

๑. ยุทธศาสตร์ที่ ๑ การพัฒนาด้านโครงสร้างพื้นฐาน

๑.๑ แผนงานอุตสาหกรรมและการโยธา

ที่	โครงการ	วัตถุประสงค์	เป้าหมาย (ผลผลิตของ โครงการ)	งบประมาณ					ตัวชี้วัด (KPI)	ผลที่คาดว่าจะ ได้รับ	หน่วยงาน รับผิดชอบหลัก
				๒๕๖๖ (บาท)	๒๕๖๗ (บาท)	๒๕๖๘ (บาท)	๒๕๖๙ (บาท)	๒๕๗๐ (บาท)			
๙	โครงการก่อสร้างถนนคสล.สายซอยช่องเขา หมู่ที่ ๗	เพื่อให้ได้ถนนที่ได้มาตรฐานสำหรับใช้ในการคมนาคมติดต่อสื่อสารและขนส่งพืชผลทางการเกษตร	ถนน คสล. กว้าง ๔ เมตร ยาว ๑๙๐ เมตร ไหล่ทางข้างละ ๐.๐๐-๐.๕๐ เมตร (ตามรูปแบบและรายการที่ อบต. นาวาญากำหนด)		๕๒๑,๓๖๐			๕๒๑,๓๖๐	-ถนนมีคุณภาพและมาตรฐาน	-ประชาชนได้รับความสะดวก รวดเร็วและเกิดความปลอดภัยในการคมนาคม	กองช่าง
๑๐	โครงการก่อสร้างถนน คสล.สายซอยนาถีก หมู่ที่ ๗	เพื่อให้ได้ถนนที่ได้มาตรฐานสำหรับใช้ในการคมนาคมติดต่อสื่อสารและขนส่งพืชผลทางการเกษตร	ถนน คสล. กว้าง ๔ เมตร ยาว ๒๐๐ เมตร หนา ๐.๑๕ เมตร ไหล่ทางข้างละ ๐.๐๐-๐.๕๐ เมตร (ตามรูปแบบและรายการที่ อบต. นาวาญากำหนด)	๕๔๘,๘๐๐		๕๔๘,๘๐๐		๕๔๘,๘๐๐	-ถนนมีคุณภาพและมาตรฐาน	-ประชาชนได้รับความสะดวก รวดเร็วและเกิดความปลอดภัยในการคมนาคม	กองช่าง

๑. ยุทธศาสตร์ที่ ๑ การพัฒนาด้านโครงสร้างพื้นฐาน

๑.๑ แผนงานอุตสาหกรรมและการโยธา

ที่	โครงการ	วัตถุประสงค์	เป้าหมาย (ผลผลิตของ โครงการ)	งบประมาณ					ตัวชี้วัด (KPI)	ผลที่คาดว่าจะ ได้รับ	หน่วยงาน รับผิดชอบหลัก
				๒๕๖๖ (บาท)	๒๕๖๗ (บาท)	๒๕๖๘ (บาท)	๒๕๖๙ (บาท)	๒๕๗๐ (บาท)			
๑๑	โครงการก่อสร้างถนนคสล. สายชอยสุขสำราญ หมู่ที่ ๘	เพื่อให้ได้ถนนที่ได้มาตรฐานสำหรับใช้ในการคมนาคมติดต่อสื่อสารและขนส่งพืชผลทางการเกษตร	ถนน คสล. กว้าง ๔ เมตร ยาว ๒๐๐ เมตร ไหล่ทางข้างละ ๐.๐๐-๐.๕๐ เมตร (ตามรูปแบบและรายการที่ อบต. นาวาญากำหนด)		๕๔๘,๘๐๐			๕๔๘,๘๐๐	-ถนนมีคุณภาพและมาตรฐาน	-ประชาชนได้รับความสะดวก รวดเร็วและเกิดความปลอดภัยในการคมนาคม	กองช่าง
๑๒	โครงการก่อสร้างถนนคสล.สายชอยบ้านทุ่งใน หมู่ที่ ๘	เพื่อให้ได้ถนนที่ได้มาตรฐานสำหรับใช้ในการคมนาคมติดต่อสื่อสารและขนส่งพืชผลทางการเกษตร	ถนน คสล. กว้าง ๔ เมตร ยาว ๑๙๐ เมตร ไหล่ทางข้างละ ๐.๐๐-๐.๕๐ เมตร (ตามรูปแบบและรายการที่ อบต. นาวาญากำหนด)	๕๒๑,๓๖๐		๕๒๑,๓๖๐		๕๒๑,๓๖๐	-ถนนมีคุณภาพและมาตรฐาน	-ประชาชนได้รับความสะดวก รวดเร็วและเกิดความปลอดภัยในการคมนาคม	กองช่าง

๑. ยุทธศาสตร์ที่ ๑ การพัฒนาด้านโครงสร้างพื้นฐาน

๑.๑ แผนงานอุตสาหกรรมและการโยธา

ที่	โครงการ	วัตถุประสงค์	เป้าหมาย (ผลผลิตของ โครงการ)	งบประมาณ					ตัวชี้วัด (KPI)	ผลที่คาดว่าจะ ได้รับ	หน่วยงาน รับผิดชอบหลัก
				๒๕๖๖ (บาท)	๒๕๖๗ (บาท)	๒๕๖๘ (บาท)	๒๕๖๙ (บาท)	๒๕๗๐ (บาท)			
๑๓	โครงการก่อสร้างถนนคสล.สายชอยบ้านนาพญา ๑ หมู่ที่ ๙	เพื่อให้ได้ถนนที่ได้มาตรฐานสำหรับใช้ในการคมนาคมติดต่อสื่อสารและขนส่งพืชผลทางการเกษตร	ถนน คสล. กว้าง ๔ เมตร ยาว ๑๙๐ เมตร ไหล่ทางข้างละ ๐.๐๐-๐.๕๐ เมตร (ตามรูปแบบและรายการที่ อบต. นพญากำหนด)		๕๒๑,๓๖๐		๕๒๑,๓๖๐		-ถนนมีคุณภาพและมาตรฐาน	-ประชาชนได้รับความสะดวก รวดเร็วและเกิดความปลอดภัยในการคมนาคม	กองช่าง
๑๔	โครงการก่อสร้างถนนคสล.สายชอยห้วยปริง (วันทาประชาราษฎร์) หมู่ที่ ๙	เพื่อให้ได้ถนนที่ได้มาตรฐานสำหรับใช้ในการคมนาคมติดต่อสื่อสารและขนส่งพืชผลทางการเกษตร	ถนน คสล. กว้าง ๕ เมตร ยาว ๑๕๕ เมตร ไหล่ทางข้างละ ๐.๐๐-๐.๕๐ เมตร (ตามรูปแบบและรายการที่ อบต. นพญากำหนด)		๕๒๐,๘๐๐		๕๒๐,๘๐๐		-ถนนมีคุณภาพและมาตรฐาน	-ประชาชนได้รับความสะดวก รวดเร็วและเกิดความปลอดภัยในการคมนาคม	กองช่าง

๑. ยุทธศาสตร์ที่ ๑ การพัฒนาด้านโครงสร้างพื้นฐาน

๑.๑ แผนงานอุตสาหกรรมและการโยธา

ที่	โครงการ	วัตถุประสงค์	เป้าหมาย (ผลผลิตของ โครงการ)	งบประมาณ					ตัวชี้วัด (KPI)	ผลที่คาดว่าจะ ได้รับ	หน่วยงาน รับผิดชอบหลัก
				๒๕๖๖ (บาท)	๒๕๖๗ (บาท)	๒๕๖๘ (บาท)	๒๕๖๙ (บาท)	๒๕๗๐ (บาท)			
๑๕	โครงการก่อสร้างถนนคสล.สายซอยบ้านนายวิรัตน์ หมู่ที่ ๙	เพื่อให้ได้ถนนที่ได้มาตรฐานสำหรับใช้ในการคมนาคมติดต่อสื่อสารและขนส่งพืชผลทางการเกษตร	ถนน คสล. กว้าง ๔ เมตร ยาว ๑๘๕ เมตร ไหล่ทางข้างละ ๐.๐๐-๐.๕๐ เมตร (ตามรูปแบบและรายการที่ อบต. นาวาญากำหนด)		๕๐๗,๖๔๐			๕๐๗,๖๔๐	-ถนนมีคุณภาพและมาตรฐาน	-ประชาชนได้รับความสะดวก รวดเร็วและเกิดความปลอดภัยในการคมนาคม	กองช่าง
๑๖	โครงการก่อสร้างถนน คสล.สายซอยบ้านนางเพื่อน หมู่ที่ ๑๐,๑๑	เพื่อให้ได้ถนนที่ได้มาตรฐานสำหรับใช้ในการคมนาคมติดต่อสื่อสารและขนส่งพืชผลทางการเกษตร	ถนน คสล. กว้าง ๔ เมตร ยาว ๒,๐๐๐ เมตร หนา ๐.๑๕ เมตร ไหล่ทางข้างละ ๐.๐๐-๐.๕๐ เมตร (ตามรูปแบบและรายการที่ อบต. นาวาญากำหนด)			๕,๔๘๘,๐๐๐			-ถนนมีคุณภาพและมาตรฐาน	-ประชาชนได้รับความสะดวก รวดเร็วและเกิดความปลอดภัยในการคมนาคม	กองช่าง

๑. ยุทธศาสตร์ที่ ๑ การพัฒนาด้านโครงสร้างพื้นฐาน

๑.๑ แผนงานอุตสาหกรรมและการโยธา

ที่	โครงการ	วัตถุประสงค์	เป้าหมาย (ผลผลิตของ โครงการ)	งบประมาณ					ตัวชี้วัด (KPI)	ผลที่คาดว่าจะ ได้รับ	หน่วยงาน รับผิดชอบหลัก
				๒๕๖๖ (บาท)	๒๕๖๗ (บาท)	๒๕๖๘ (บาท)	๒๕๖๙ (บาท)	๒๕๗๐ (บาท)			
๑๗	โครงการก่อสร้างถนน คสล.สายชอยหนองควายเน่า-สะพานยาว หมู่ที่ ๑๓	เพื่อให้ได้ถนนที่ได้มาตรฐานสำหรับใช้ในการคมนาคมติดต่อสื่อสารและขนส่งพืชผลทางการเกษตร	ถนน คสล. กว้าง ๔ เมตร ยาว ๑๙๐ เมตร ไหล่ทางข้างละ ๐.๐๐-๐.๕๐ เมตร (ตามรูปแบบและรายการที่ อบต. นาวาญากำหนด)	๕๒๑,๓๖๐		๕๒๑,๓๖๐			-ถนนมีคุณภาพและมาตรฐาน	-ประชาชนได้รับความสะดวก รวดเร็วและเกิดความปลอดภัยในการคมนาคม	กองช่าง
๑๘	โครงการก่อสร้างถนนคสล.สายชอยโตนดห้าตัน ๒ หมู่ที่ ๑๓ เชื่อมต่อหมู่ที่ ๗	เพื่อให้ได้ถนนที่ได้มาตรฐานสำหรับใช้ในการคมนาคมติดต่อสื่อสารและขนส่งพืชผลทางการเกษตร	ถนน คสล. กว้าง ๔ เมตร ยาว ๒๐๐ เมตร ไหล่ทางข้างละ ๐.๐๐-๐.๕๐ เมตร (ตามรูปแบบและรายการที่ อบต. นาวาญากำหนด)	๕๔๘,๘๐๐		๕๔๘,๘๐๐		๕๔๘,๘๐๐	-ถนนมีคุณภาพและมาตรฐาน	-ประชาชนได้รับความสะดวก รวดเร็วและเกิดความปลอดภัยในการคมนาคม	กองช่าง

๑. ยุทธศาสตร์ที่ ๑ การพัฒนาäänโครงสร้างพื้นฐาน

๑.๑ แผนงานอุตสาหกรรมการและการโยธา

ที่	โครงการ	วัตถุประสงค์	เป้าหมาย (ผลผลิตของ โครงการ)	งบประมาณ					ตัวชี้วัด (KPI)	ผลที่คาดว่าจะ ได้รับ	หน่วยงาน รับผิดชอบหลัก
				๒๕๖๖ (บาท)	๒๕๖๗ (บาท)	๒๕๖๘ (บาท)	๒๕๖๙ (บาท)	๒๕๗๐ (บาท)			
๑๙	โครงการก่อสร้างถนนคสล.สายคลองราง ๑ หมู่ที่ ๑๔	เพื่อให้ได้ถนนที่ได้มาตรฐานสำหรับใช้ในการคมนาคมติดต่อสื่อสารและขนส่งพืชผลทางการเกษตร	ถนน คสล. กว้าง ๔ เมตร ยาว ๑๙๐ เมตร ไหล่ทางข้างละ ๐.๐๐-๐.๕๐ เมตร (ตามรูปแบบและรายการที่ อบต. นาวาญากำหนด)	๕๒๑,๓๖๐				๕๒๑,๓๖๐	-ถนนมีคุณภาพและมาตรฐาน	-ประชาชนได้รับความสะดวก รวดเร็วและเกิดความปลอดภัยในการคมนาคม	กองช่าง
๒๐	โครงการก่อสร้างถนนคสล.สายชอยคองเขา ๑ หมู่ที่ ๑๕	เพื่อให้ได้ถนนที่ได้มาตรฐานสำหรับใช้ในการคมนาคมติดต่อสื่อสารและขนส่งพืชผลทางการเกษตร	ถนน คสล. กว้าง ๔ เมตร ยาว ๑๙๐ เมตร ไหล่ทางข้างละ ๐.๐๐-๐.๕๐ เมตร (ตามรูปแบบและรายการที่ อบต. นาวาญากำหนด)		๕๒๑,๓๖๐			๕๒๑,๓๖๐	-ถนนมีคุณภาพและมาตรฐาน	-ประชาชนได้รับความสะดวก รวดเร็วและเกิดความปลอดภัยในการคมนาคม	กองช่าง

๑. ยุทธศาสตร์ที่ ๑ การพัฒนาด้านโครงสร้างพื้นฐาน

๑.๑ แผนงานอุตสาหกรรมและการโยธา

ที่	โครงการ	วัตถุประสงค์	เป้าหมาย (ผลผลิตของ โครงการ)	งบประมาณ					ตัวชี้วัด (KPI)	ผลที่คาดว่าจะ ได้รับ	หน่วยงาน รับผิดชอบหลัก
				๒๕๖๖ (บาท)	๒๕๖๗ (บาท)	๒๕๖๘ (บาท)	๒๕๖๙ (บาท)	๒๕๗๐ (บาท)			
๒๑	โครงการก่อสร้างถนนคสล.สายชอยไสข้าวลีป - หนงปลา หมู่ที่ ๑๕,๑๘	เพื่อให้ได้ถนนที่ได้มาตรฐานสำหรับใช้ในการคมนาคมติดต่อสื่อสารและขนส่งพืชผลทางการเกษตร	ถนน คสล. กว้าง ๔ เมตร ยาว ๑๙๐ เมตร ไหล่ทางข้างละ ๐.๐๐-๐.๕๐ เมตร (ตามรูปแบบและรายการที่ อบต. นาวาญากำหนด)		๕๒๑,๓๖๐		๕๒๑,๓๖๐		-ถนนมีคุณภาพและมาตรฐาน	-ประชาชนได้รับความสะดวก รวดเร็วและเกิดความปลอดภัยในการคมนาคม	กองช่าง
๒๒	โครงการก่อสร้างถนนคสล.สายชอยสวนป่า หมู่ที่ ๑๗	เพื่อให้ได้ถนนที่ได้มาตรฐานสำหรับใช้ในการคมนาคมติดต่อสื่อสารและขนส่งพืชผลทางการเกษตร	ถนน คสล. กว้าง ๔ เมตร ยาว ๑๙๐ เมตร ไหล่ทางข้างละ ๐.๐๐-๐.๕๐ เมตร (ตามรูปแบบและรายการที่ อบต. นาวาญากำหนด)	๕๒๑,๓๖๐		๕๒๑,๓๖๐		๕๒๑,๓๖๐	-ถนนมีคุณภาพและมาตรฐาน	-ประชาชนได้รับความสะดวก รวดเร็วและเกิดความปลอดภัยในการคมนาคม	กองช่าง

๑. ยุทธศาสตร์ที่ ๑ การพัฒนาด้านโครงสร้างพื้นฐาน

๑.๑ แผนงานอุตสาหกรรมและการโยธา

ที่	โครงการ	วัตถุประสงค์	เป้าหมาย (ผลผลิตของ โครงการ)	งบประมาณ					ตัวชี้วัด (KPI)	ผลที่คาดว่าจะ ได้รับ	หน่วยงาน รับผิดชอบหลัก
				๒๕๖๖ (บาท)	๒๕๖๗ (บาท)	๒๕๖๘ (บาท)	๒๕๖๙ (บาท)	๒๕๗๐ (บาท)			
๒๓	โครงการก่อสร้างถนนคสล.สายชอยห้วยยูง หมู่ที่ ๑๗	เพื่อให้ได้ถนนที่ได้มาตรฐานสำหรับใช้ในการคมนาคมติดต่อสื่อสารและขนส่งพืชผลทางการเกษตร	ถนน คสล. กว้าง ๔ เมตร ยาว ๑๙๐ เมตร ไหล่ทางข้างละ ๐.๐๐-๐.๕๐ เมตร (ตามรูปแบบและรายการที่ อบต. นาวาญากำหนด)	๕๒๑,๓๖๐		๕๒๑,๓๖๐			-ถนนมีคุณภาพและมาตรฐาน	-ประชาชนได้รับความสะดวก รวดเร็วและเกิดความปลอดภัยในการคมนาคม	กองช่าง
๒๔	โครงการก่อสร้างถนนคสล.สายชอยย่านยาว หมู่ที่ ๑๘,๑๕	เพื่อให้ได้ถนนที่ได้มาตรฐานสำหรับใช้ในการคมนาคมติดต่อสื่อสารและขนส่งพืชผลทางการเกษตร	ถนน คสล. กว้าง ๕ เมตร ยาว ๑๕๕ เมตร ไหล่ทางข้างละ ๐.๐๐-๐.๕๐ เมตร (ตามรูปแบบและรายการที่ อบต. นาวาญากำหนด)		๕๒๐,๘๐๐		๕๒๐,๘๐๐		-ถนนมีคุณภาพและมาตรฐาน	-ประชาชนได้รับความสะดวก รวดเร็วและเกิดความปลอดภัยในการคมนาคม	กองช่าง

๑. ยุทธศาสตร์ที่ ๑ การพัฒนาด้านโครงสร้างพื้นฐาน

๑.๑ แผนงานอุตสาหกรรมและการโยธา

ที่	โครงการ	วัตถุประสงค์	เป้าหมาย (ผลผลิตของ โครงการ)	งบประมาณ					ตัวชี้วัด (KPI)	ผลที่คาดว่าจะ ได้รับ	หน่วยงาน รับผิดชอบหลัก
				๒๕๖๖ (บาท)	๒๕๖๗ (บาท)	๒๕๖๘ (บาท)	๒๕๖๙ (บาท)	๒๕๗๐ (บาท)			
๒๕	โครงการก่อสร้างถนนคสล.สายชอยชัยมงคล หมู่ที่ ๑๘	เพื่อให้ได้ถนนที่ได้มาตรฐานสำหรับใช้ในการคมนาคมติดต่อสื่อสารและขนส่งพืชผลทางการเกษตร	ถนน คสล. กว้าง ๔ เมตร ยาว ๑๘๕ เมตร ไหล่ทางข้างละ ๐.๐๐-๐.๕๐ เมตร (ตามรูปแบบและรายการที่ อบต. นาวาญากำหนด)	๕๐๗,๖๔๐			๕๐๗,๖๔๐		-ถนนมีคุณภาพและมาตรฐาน	-ประชาชนได้รับความสะดวก รวดเร็วและเกิดความปลอดภัยในการคมนาคม	กองช่าง
๒๖	โครงการก่อสร้างถนนคสล.สายชอยชวนชม หมู่ที่ ๑๘	เพื่อให้ได้ถนนที่ได้มาตรฐานสำหรับใช้ในการคมนาคมติดต่อสื่อสารและขนส่งพืชผลทางการเกษตร	ถนน คสล. กว้าง ๔ เมตร ยาว ๑๙๐ เมตร ไหล่ทางข้างละ ๐.๐๐-๐.๕๐ เมตร (ตามรูปแบบและรายการที่ อบต. นาวาญากำหนด)		๕๒๑,๓๖๐			๕๒๑,๓๖๐	-ถนนมีคุณภาพและมาตรฐาน	-ประชาชนได้รับความสะดวก รวดเร็วและเกิดความปลอดภัยในการคมนาคม	กองช่าง

๑. ยุทธศาสตร์ที่ ๑ การพัฒนาด้านโครงสร้างพื้นฐาน

๑.๑ แผนงานอุตสาหกรรมและการโยธา

ที่	โครงการ	วัตถุประสงค์	เป้าหมาย (ผลผลิตของ โครงการ)	งบประมาณ					ตัวชี้วัด (KPI)	ผลที่คาดว่าจะ ได้รับ	หน่วยงาน รับผิดชอบหลัก
				๒๕๖๖ (บาท)	๒๕๖๗ (บาท)	๒๕๖๘ (บาท)	๒๕๖๙ (บาท)	๒๕๗๐ (บาท)			
๒๗	โครงการก่อสร้างถนนคสล.สายชอยแสนสุข หมู่ที่ ๑๘	เพื่อให้ได้ถนนที่ได้มาตรฐานสำหรับใช้ในการคมนาคมติดต่อสื่อสารและขนส่งพืชผลทางการเกษตร	ถนน คสล. กว้าง ๔ เมตร ยาว ๑๙๐ เมตร ไหล่ทางข้างละ ๐.๐๐-๐.๕๐ เมตร (ตามรูปแบบและรายการที่ อบต. นาวาญากำหนด)		๕๒๑,๓๖๐		๕๒๑,๓๖๐	๕๒๑,๓๖๐	-ถนนมีคุณภาพและมาตรฐาน	-ประชาชนได้รับความสะดวก รวดเร็วและเกิดความปลอดภัยในการคมนาคม	กองช่าง
๒๘	โครงการก่อสร้างถนนคสล.สายชอยพรุหล่ม หมู่ที่ ๑๘	เพื่อให้ได้ถนนที่ได้มาตรฐานสำหรับใช้ในการคมนาคมติดต่อสื่อสารและขนส่งพืชผลทางการเกษตร	ถนน คสล. กว้าง ๔ เมตร ยาว ๑๙๐ เมตร ไหล่ทางข้างละ ๐.๐๐-๐.๕๐ เมตร (ตามรูปแบบและรายการที่ อบต. นาวาญากำหนด)	๕๒๑,๓๖๐			๕๒๑,๓๖๐		-ถนนมีคุณภาพและมาตรฐาน	-ประชาชนได้รับความสะดวก รวดเร็วและเกิดความปลอดภัยในการคมนาคม	กองช่าง

๑. ยุทธศาสตร์ที่ ๑ การพัฒนาด้านโครงสร้างพื้นฐาน

๑.๑ แผนงานอุตสาหกรรมและการโยธา

ที่	โครงการ	วัตถุประสงค์	เป้าหมาย (ผลผลิตของ โครงการ)	งบประมาณ					ตัวชี้วัด (KPI)	ผลที่คาดว่าจะ ได้รับ	หน่วยงาน รับผิดชอบหลัก
				๒๕๖๖ (บาท)	๒๕๖๗ (บาท)	๒๕๖๘ (บาท)	๒๕๖๙ (บาท)	๒๕๗๐ (บาท)			
๒๙	โครงการก่อสร้างถนน คสล.สายซอยไสขำลีป หมู่ที่ ๑๕,๑๘	เพื่อให้ได้ถนนที่ได้มาตรฐานสำหรับใช้ในการคมนาคมติดต่อสื่อสารและขนส่งพืชผลทางการเกษตร	ถนน คสล. กว้าง ๔ เมตร ยาว ๑๙๐ เมตร ไหล่ทางข้างละ ๐.๐๐-๐.๕๐ เมตร (ตามรูปแบบและรายการที่ อบต. นาวาญากำหนด)		๕๒๑,๓๖๐		๕๒๑,๓๖๐		-ถนนมีคุณภาพและมาตรฐาน	-ประชาชนได้รับความสะดวก รวดเร็วและเกิดความปลอดภัยในการคมนาคม	กองช่าง
๓๐	โครงการก่อสร้างถนน คสล.สายซอยหนองปลา หมู่ที่ ๑๘	เพื่อให้ได้ถนนที่ได้มาตรฐานสำหรับใช้ในการคมนาคมติดต่อสื่อสารและขนส่งพืชผลทางการเกษตร	ถนน คสล. กว้าง ๔ เมตร ยาว ๑๙๐ เมตร ไหล่ทางข้างละ ๐.๐๐-๐.๕๐ เมตร (ตามรูปแบบและรายการที่ อบต. นาวาญากำหนด)		๕๒๑,๓๖๐		๕๒๑,๓๖๐	๕๒๑,๓๖๐	-ถนนมีคุณภาพและมาตรฐาน	-ประชาชนได้รับความสะดวก รวดเร็วและเกิดความปลอดภัยในการคมนาคม	กองช่าง

๑. ยุทธศาสตร์ที่ ๑ การพัฒนาด้านโครงสร้างพื้นฐาน

๑.๑ แผนงานอุตสาหกรรมและการโยธา

ที่	โครงการ	วัตถุประสงค์	เป้าหมาย (ผลผลิตของ โครงการ)	งบประมาณ					ตัวชี้วัด (KPI)	ผลที่คาดว่าจะ ได้รับ	หน่วยงาน รับผิดชอบหลัก
				๒๕๖๖ (บาท)	๒๕๖๗ (บาท)	๒๕๖๘ (บาท)	๒๕๖๙ (บาท)	๒๕๗๐ (บาท)			
๓๑	โครงการก่อสร้างถนนคสล.สายซอยเขาติน ๑ หมู่ที่ ๑๙	เพื่อให้ได้ถนนที่ได้มาตรฐานสำหรับใช้ในการคมนาคมติดต่อสื่อสารและขนส่งพืชผลทางการเกษตร	ถนน คสล. กว้าง ๔ เมตร ยาว ๑๙๐ เมตร ไหล่ทางข้างละ ๐.๐๐-๐.๕๐ เมตร (ตามรูปแบบและรายการที่ อบต. นาวาญากำหนด)		๕๒๑,๓๖๐		๕๒๑,๓๖๐		-ถนนมีคุณภาพและมาตรฐาน	-ประชาชนได้รับความสะดวก รวดเร็วและเกิดความปลอดภัยในการคมนาคม	กองช่าง

๑. ยุทธศาสตร์ที่ ๑ การพัฒนาด้านโครงสร้างพื้นฐาน

๑.๑ แผนงานอุตสาหกรรมและการโยธา

ที่	โครงการ	วัตถุประสงค์	เป้าหมาย (ผลผลิตของ โครงการ)	งบประมาณ					ตัวชี้วัด (KPI)	ผลที่คาดว่าจะ ได้รับ	หน่วยงาน รับผิดชอบหลัก
				๒๕๖๖ (บาท)	๒๕๖๗ (บาท)	๒๕๖๘ (บาท)	๒๕๖๙ (บาท)	๒๕๗๐ (บาท)			
๓๒	โครงการก่อสร้างถนนคสล.สายซอยเขาดิน ๓ หมู่ที่ ๑๙	เพื่อให้ได้ถนนที่ได้มาตรฐานสำหรับใช้ในการคมนาคมติดต่อสื่อสารและขนส่งพืชผลทางการเกษตร	ถนน คสล. กว้าง ๔ เมตร ยาว ๑๙๐ เมตร ไหล่ทางข้างละ ๐.๐๐-๐.๕๐ เมตร (ตามรูปแบบและรายการที่ อบต. นาวาญากำหนด)	๕๒๑,๓๖๐			๕๒๑,๓๖๐		-ถนนมีคุณภาพและมาตรฐาน	-ประชาชนได้รับความสะดวก รวดเร็วและเกิดความปลอดภัยในการคมนาคม	กองช่าง
๓๓	โครงการซ่อมสร้าง ถนนคสล.สายซอยสายใหม่ หมู่ที่ ๕,๖	เพื่อให้ได้ถนนที่ได้มาตรฐานสำหรับใช้ในการคมนาคมติดต่อสื่อสารและขนส่งพืชผลทางการเกษตร	ถนน คสล. กว้าง ๔ เมตร ยาว ๑๖๐ เมตร ไหล่ทางข้างละ ๐.๐๐-๐.๕๐ เมตร (ตามรูปแบบและรายการที่ อบต. นาวาญากำหนด)	๔๔๖,๗๒๐					-ถนนมีคุณภาพและมาตรฐาน	-ประชาชนได้รับความสะดวก รวดเร็วและเกิดความปลอดภัยในการคมนาคม	กองช่าง

๑. ยุทธศาสตร์ที่ ๑ การพัฒนาด้านโครงสร้างพื้นฐาน

๑.๑ แผนงานอุตสาหกรรมและการโยธา

ที่	โครงการ	วัตถุประสงค์	เป้าหมาย (ผลผลิตของ โครงการ)	งบประมาณ					ตัวชี้วัด (KPI)	ผลที่คาดว่าจะ ได้รับ	หน่วยงาน รับผิดชอบหลัก
				๒๕๖๖ (บาท)	๒๕๖๗ (บาท)	๒๕๖๘ (บาท)	๒๕๖๙ (บาท)	๒๕๗๐ (บาท)			
๓๔	โครงการซ่อมสร้าง ถนน คสล. สายซอยห้วยจระเข้-สุขสันติ หมู่ที่ ๙,๘	เพื่อให้ได้ถนนที่ได้มาตรฐานสำหรับใช้ในการคมนาคมติดต่อสื่อสารและขนส่งพืชผลทางการเกษตร	ถนน คสล. กว้าง ๕ เมตร ยาว ๑๕๑ เมตร ไหล่ทางข้างละ ๐.๐๐-๐.๕๐ เมตร (ตามรูปแบบและรายการที่ อบต. นาวาญากำหนด)	๕๑๖,๔๒๐		๕๑๖,๔๒๐	๕๑๖,๔๒๐	๕๑๖,๔๒๐	-ถนนมีคุณภาพและมาตรฐาน	-ประชาชนได้รับความสะดวก รวดเร็วและเกิดความปลอดภัยในการคมนาคม	กองช่าง
๓๕	โครงการซ่อมสร้าง ถนน คสล. สายซอยห้วยปริง (วันทาประชาราษฎร์) หมู่ที่ ๙	เพื่อให้ได้ถนนที่ได้มาตรฐานสำหรับใช้ในการคมนาคมติดต่อสื่อสารและขนส่งพืชผลทางการเกษตร	ถนน คสล. กว้าง ๕ เมตร ยาว ๑๕๐ เมตร ไหล่ทางข้างละ ๐.๐๐-๐.๕๐ เมตร (ตามรูปแบบและรายการที่ อบต. นาวาญากำหนด)	๕๑๓,๐๐๐		๕๑๓,๐๐๐		๕๑๓,๐๐๐	-ถนนมีคุณภาพและมาตรฐาน	-ประชาชนได้รับความสะดวก รวดเร็วและเกิดความปลอดภัยในการคมนาคม	กองช่าง

๑. ยุทธศาสตร์ที่ ๑ การพัฒนาด้านโครงสร้างพื้นฐาน

๑.๑ แผนงานอุตสาหกรรมและการโยธา

ที่	โครงการ	วัตถุประสงค์	เป้าหมาย (ผลผลิตของ โครงการ)	งบประมาณ					ตัวชี้วัด (KPI)	ผลที่คาดว่าจะ ได้รับ	หน่วยงาน รับผิดชอบหลัก
				๒๕๖๖ (บาท)	๒๕๖๗ (บาท)	๒๕๖๘ (บาท)	๒๕๖๙ (บาท)	๒๕๗๐ (บาท)			
๓๖	โครงการซ่อม สร้างถนนคสล. สายซอย อัมพวา- หมู่ที่ ๑๕	เพื่อให้ได้ถนนที่ ได้มาตรฐานสำ หรับใช้ในการ คมนาคมติดต่อ สื่อสารและขน ส่งพืชผลทางการ เกษตร	ถนน คสล. กว้าง ๕ เมตร ยาว ๑๕๕ เมตร ไหล่ทางข้างละ ๐.๐๐-๐.๕๐ เมตร (ตามรูปแบบและ รายการที่ อบต. นาพญากำหนด)	๕๓๐,๑๐๐		๕๓๐,๑๐๐		๕๓๐,๑๐๐	-ถนนมีคุณภาพ และมาตรฐาน	-ประชาชนได้รับ ความสะดวก รวดเร็วและเกิด ความปลอดภัย ในการคมนาคม	กองช่าง
๓๗	โครงการซ่อม สร้างถนน คสล. อัมพวา- สุขสันติ หมู่ที่ ๑๕	เพื่อให้ได้ถนนที่ ได้มาตรฐานสำ หรับใช้ในการ คมนาคมติดต่อ สื่อสารและขน ส่งพืชผลทางการ เกษตร	ถนน คสล. กว้าง ๕ เมตร ยาว ๑๕๑ เมตร ไหล่ทางข้างละ ๐.๐๐-๐.๕๐ เมตร (ตามรูปแบบและ รายการที่ อบต. นาพญากำหนด)		๕๑๖,๔๒๐			๕๑๖,๔๒๐	-ถนนมีคุณภาพ และมาตรฐาน	-ประชาชนได้รับ ความสะดวก รวดเร็วและเกิด ความปลอดภัย ในการคมนาคม	กองช่าง

๑. ยุทธศาสตร์ที่ ๑ การพัฒนาด้านโครงสร้างพื้นฐาน

๑.๑ แผนงานอุตสาหกรรมและการโยธา

ที่	โครงการ	วัตถุประสงค์	เป้าหมาย (ผลผลิตของ โครงการ)	งบประมาณ					ตัวชี้วัด (KPI)	ผลที่คาดว่าจะ ได้รับ	หน่วยงาน รับผิดชอบหลัก
				๒๕๖๖ (บาท)	๒๕๖๗ (บาท)	๒๕๖๘ (บาท)	๒๕๖๙ (บาท)	๒๕๗๐ (บาท)			
๓๘	โครงการซ่อม สร้าง ถนน คสล. สายซอยห้วย จระเข้-สุขสันติ หมู่ที่ ๑๗	เพื่อให้ได้ถนนที่ ได้มาตรฐานสำ หรับใช้ในการ คมนาคมติดต่อ สื่อสารและขน ส่งพืชผลทางการ เกษตร	ถนน คสล. กว้าง ๕ เมตร ยาว ๑๕๑ เมตร ไหล่ทางข้างละ ๐.๐๐-๐.๕๐ เมตร (ตามรูปแบบและ รายการที่ อบต. นาพญากำหนด)	๕๑๖,๔๒๐		๕๑๖,๔๒๐	๕๑๖,๔๒๐	๕๑๖,๔๒๐	-ถนนมีคุณภาพ และมาตรฐาน	-ประชาชนได้รับ ความสะดวก รวดเร็วและเกิด ความปลอดภัย ในการคมนาคม	กองช่าง
๓๙	โครงการซ่อม สร้างถนน คสล. อัมพวาาส- สุขสันติ หมู่ที่ ๑๗	เพื่อให้ได้ถนนที่ ได้มาตรฐานสำ หรับใช้ในการ คมนาคมติดต่อ สื่อสารและขน ส่งพืชผลทางการ เกษตร	ถนน คสล. กว้าง ๕ เมตร ยาว ๑๕๑ เมตร ไหล่ทางข้างละ ๐.๐๐-๐.๕๐ เมตร (ตามรูปแบบและ รายการที่ อบต. นาพญากำหนด)	๕๑๖,๔๒๐		๕๑๖,๔๒๐		๕๑๖,๔๒๐	-ถนนมีคุณภาพ และมาตรฐาน	-ประชาชนได้รับ ความสะดวก รวดเร็วและเกิด ความปลอดภัย ในการคมนาคม	กองช่าง

๑. ยุทธศาสตร์ที่ ๑ การพัฒนาด้านโครงสร้างพื้นฐาน

๑.๑ แผนงานอุตสาหกรรมและการโยธา

ที่	โครงการ	วัตถุประสงค์	เป้าหมาย (ผลผลิตของ โครงการ)	งบประมาณ					ตัวชี้วัด (KPI)	ผลที่คาดว่าจะ ได้รับ	หน่วยงาน รับผิดชอบหลัก
				๒๕๖๖ (บาท)	๒๕๖๗ (บาท)	๒๕๖๘ (บาท)	๒๕๖๙ (บาท)	๒๕๗๐ (บาท)			
๔๐	โครงการก่อสร้างถนนคสล.สายชอยถาวรนาถ หมู่ที่ ๑๙	เพื่อให้ได้ถนนที่ได้มาตรฐานสำหรับใช้ในการคมนาคมติดต่อสื่อสารและขนส่งพืชผลทางการเกษตร	ถนน คสล. กว้าง ๔ เมตร ยาว ๑๙๐ เมตร ไหล่ทางข้างละ ๐.๐๐-๐.๕๐ เมตร (ตามรูปแบบและรายการที่ อบต. นาวาพญากำหนด)			๕๒๑,๓๖๐		๕๒๑,๓๖๐	-ถนนมีคุณภาพและมาตรฐาน	-ประชาชนได้รับความสะดวก รวดเร็วและเกิดความปลอดภัยในการคมนาคม	กองช่าง

๑. ยุทธศาสตร์ที่ ๑ การพัฒนาäänโครงสร้างพื้นฐาน

๑.๑ แผนงานอุตสาหกรรมการและการโยธา

ที่	โครงการ	วัตถุประสงค์	เป้าหมาย (ผลผลิตของ โครงการ)	งบประมาณ					ตัวชี้วัด (KPI)	ผลที่คาดว่าจะ ได้รับ	หน่วยงาน รับผิดชอบหลัก
				๒๕๖๖ (บาท)	๒๕๖๗ (บาท)	๒๕๖๘ (บาท)	๒๕๖๙ (บาท)	๒๕๗๐ (บาท)			
๔๑	โครงการซ่อม สร้างถนนคสล. สายซอยเขาดิน หมู่ที่ ๑๙	เพื่อให้ได้ถนนที่ ได้มาตรฐานสำ หรับใช้ในการ คมนาคมติดต่อ สื่อสารและขนส่ง พืชผลทางการ เกษตร	ถนน คสล. กว้าง ๕ เมตร ยาว ๑๖๐ เมตร ไหล่ทางข้างละ ๐.๐๐-๐.๕๐ เมตร (ตามรูปแบบและ รายการที่ อบต. นาพญากำหนด)	๕๔๗,๒๐๐		๕๔๗,๒๐๐		๕๔๗,๒๐๐	-ถนนมีคุณภาพ และมาตรฐาน	-ประชาชนได้รับ ความสะดวก รวดเร็วและเกิด ความปลอดภัย ในการคมนาคม	กองช่าง

๑. ยุทธศาสตร์ที่ ๑ การพัฒนาด้านโครงสร้างพื้นฐาน

๑.๑ แผนงานอุตสาหกรรมและการโยธา

ที่	โครงการ	วัตถุประสงค์	เป้าหมาย (ผลผลิตของ โครงการ)	งบประมาณ					ตัวชี้วัด (KPI)	ผลที่คาดว่าจะ ได้รับ	หน่วยงาน รับผิดชอบหลัก
				๒๕๖๖ (บาท)	๒๕๖๗ (บาท)	๒๕๖๘ (บาท)	๒๕๖๙ (บาท)	๒๕๗๐ (บาท)			
๔๒	โครงการปรับปรุงซ่อมแซมถนนลูกรังสายซอยหนองควายเนา หมู่ที่ ๔,๑๓	เพื่อให้ได้ถนนที่มีได้มาตรฐานสำหรับใช้ในการคมนาคมติดต่อสื่อสารและขนส่งพืชผลทางการเกษตร	ถนนลูกรัง กว้าง ๔ เมตร ยาว ๕๗๘ เมตร (ตามรูปแบบและรายการที่ อบต. นาวพยากำหนด)	๙๒,๔๘๐			๙๒,๔๘๐		-ถนนมีคุณภาพและมาตรฐาน	-ประชาชนได้รับความสะดวก รวดเร็วและเกิดความปลอดภัยในการคมนาคม	กองช่าง
๔๓	โครงการปรับปรุงซ่อมแซมถนนลูกรังสายซอย หมู่ที่ ๔,๑๓	เพื่อให้ได้ถนนที่มีได้มาตรฐานสำหรับใช้ในการคมนาคมติดต่อสื่อสารและขนส่งพืชผลทางการเกษตร	ถนนลูกรัง กว้าง ๔ เมตร ยาว ๑,๐๕๐ เมตร (ตามรูปแบบและรายการที่ อบต. นาวพยากำหนด)	๑๖๘,๐๐๐			๑๖๘,๐๐๐		-ถนนมีคุณภาพและมาตรฐาน	-ประชาชนได้รับความสะดวก รวดเร็วและเกิดความปลอดภัยในการคมนาคม	กองช่าง

๑. ยุทธศาสตร์ที่ ๑ การพัฒนาด้านโครงสร้างพื้นฐาน

๑.๑ แผนงานอุตสาหกรรมและการโยธา

ที่	โครงการ	วัตถุประสงค์	เป้าหมาย (ผลผลิตของ โครงการ)	งบประมาณ					ตัวชี้วัด (KPI)	ผลที่คาดว่าจะ ได้รับ	หน่วยงาน รับผิดชอบหลัก
				๒๕๖๖ (บาท)	๒๕๖๗ (บาท)	๒๕๖๘ (บาท)	๒๕๖๙ (บาท)	๒๕๗๐ (บาท)			
๔๔	โครงการปรับปรุงซ่อมแซมถนนลูกรังสายซอยโตนดห้าตัน ๑ หมู่ที่ ๗,๕	เพื่อให้ได้ถนนที่มีได้มาตรฐานสำหรับใช้ในการคมนาคมติดต่อกับสารและขนส่งพืชผลทางการเกษตร	ถนนลูกรัง กว้าง ๔ เมตร ยาว ๕๔๐ เมตร (ตามรูปแบบและรายการที่ อบต. นาวาญากำหนด)		๘๖,๔๐๐		๘๖,๔๐๐		-ถนนมีคุณภาพและมาตรฐาน	-ประชาชนได้รับความสะดวก รวดเร็วและเกิดความปลอดภัยในการคมนาคม	กองช่าง
๔๕	โครงการปรับปรุงซ่อมแซมถนนลูกรังสายซอยห้วยลึก หมู่ที่ ๗,๕	เพื่อให้ได้ถนนที่มีได้มาตรฐานสำหรับใช้ในการคมนาคมติดต่อกับสารและขนส่งพืชผลทางการเกษตร	ถนนลูกรัง กว้าง ๔ เมตร ยาว ๑,๓๐๐ เมตร (ตามรูปแบบและรายการที่ อบต. นาวาญากำหนด)		๒๐๘,๐๐๐			๒๐๘,๐๐๐	-ถนนมีคุณภาพและมาตรฐาน	-ประชาชนได้รับความสะดวก รวดเร็วและเกิดความปลอดภัยในการคมนาคม	กองช่าง
๔๖	โครงการซ่อมแซมถนนลูกรัง สายซอยประชารัฐ หมู่ที่ ๖	เพื่อให้ได้ถนนที่มีได้มาตรฐานสำหรับใช้ในการคมนาคมติดต่อกับสารและขนส่งพืชผลทางการเกษตร	ถนนลูกรัง กว้าง ๔ เมตร ยาว ๘๐๐ เมตร (ตามรูปแบบและรายการที่ อบต. นาวาญากำหนด)	๑๒๘,๐๐๐		๑๒๘,๐๐๐		๑๒๘,๐๐๐	-ถนนมีคุณภาพและมาตรฐาน	-ประชาชนได้รับความสะดวก รวดเร็วและเกิดความปลอดภัยในการคมนาคม	กองช่าง

๑. ยุทธศาสตร์ที่ ๑ การพัฒนาด้านโครงสร้างพื้นฐาน

๑.๑ แผนงานอุตสาหกรรมและการโยธา

ที่	โครงการ	วัตถุประสงค์	เป้าหมาย (ผลผลิตของ โครงการ)	งบประมาณ					ตัวชี้วัด (KPI)	ผลที่คาดว่าจะ ได้รับ	หน่วยงาน รับผิดชอบหลัก
				๒๕๖๖ (บาท)	๒๕๖๗ (บาท)	๒๕๖๘ (บาท)	๒๕๖๙ (บาท)	๒๕๗๐ (บาท)			
๔๗	โครงการปรับปรุงซ่อมแซมถนนลูกรัง สายซอย บ้านนายวิโรจน์ หมู่ที่ ๖	เพื่อให้ได้ถนนที่ได้มาตรฐานสำหรับใช้ในการคมนาคมติดต่อสื่อสารและขนส่งพืชผลทางการเกษตร	ถนนลูกรัง กว้าง ๔ เมตร ยาว ๕๐๐ เมตร (ตามรูปแบบและรายการที่ อบต. นาวพยากำหนด)		๘๐,๐๐๐		๘๐,๐๐๐		-ถนนมีคุณภาพและมาตรฐาน	-ประชาชนได้รับความสะดวก รวดเร็วและเกิดความปลอดภัยในการคมนาคม	กองช่าง
๔๘	โครงการปรับปรุงซ่อมแซมถนนลูกรัง สายซอย นาลีก หมู่ที่ ๗,๑๓	เพื่อให้ได้ถนนที่ได้มาตรฐานสำหรับใช้ในการคมนาคมติดต่อสื่อสารและขนส่งพืชผลทางการเกษตร	ถนนลูกรัง กว้าง ๔ เมตร ยาว ๑,๐๗๓ เมตร (ตามรูปแบบและรายการที่ อบต. นาวพยากำหนด)	๑๗๑,๖๘๐			๑๗๑,๖๘๐		-ถนนมีคุณภาพและมาตรฐาน	-ประชาชนได้รับความสะดวก รวดเร็วและเกิดความปลอดภัยในการคมนาคม	กองช่าง

๑. ยุทธศาสตร์ที่ ๑ การพัฒนาด้านโครงสร้างพื้นฐาน

๑.๑ แผนงานอุตสาหกรรมและการโยธา

ที่	โครงการ	วัตถุประสงค์	เป้าหมาย (ผลผลิตของ โครงการ)	งบประมาณ					ตัวชี้วัด (KPI)	ผลที่คาดว่าจะ ได้รับ	หน่วยงาน รับผิดชอบหลัก
				๒๕๖๖ (บาท)	๒๕๖๗ (บาท)	๒๕๖๘ (บาท)	๒๕๖๙ (บาท)	๒๕๗๐ (บาท)			
๔๙	โครงการปรับปรุงซ่อมแซมถนนลูกรังสายซอยนาถีก หมู่ที่ ๗	เพื่อให้ได้ถนนที่ได้มาตรฐานสำหรับใช้ในการคมนาคมติดต่อสื่อสารและขนส่งพืชผลทางการเกษตร	ถนนลูกรัง กว้าง ๔ เมตร ยาว ๕๐๐ เมตร (ตามรูปแบบและรายการที่ อบต. นาวาญากำหนด)		๘๐,๐๐๐		๘๐,๐๐๐		-ถนนมีคุณภาพและมาตรฐาน	-ประชาชนได้รับความสะดวก รวดเร็วและเกิดความปลอดภัยในการคมนาคม	กองช่าง
๕๐	โครงการซ่อมแซมถนนลาดยางสายซอยนาถีก หมู่ที่ ๑๑	เพื่อให้ได้ถนนที่ได้มาตรฐานสำหรับใช้ในการคมนาคมติดต่อสื่อสารและขนส่งพืชผลทางการเกษตร	ถนนลูกรัง กว้าง ๔ เมตร ยาว ๑,๐๐๐ เมตร (ตามรูปแบบและรายการที่ อบต. นาวาญากำหนด)				๑,๔๐๐,๐๐๐		-ถนนมีคุณภาพและมาตรฐาน	-ประชาชนได้รับความสะดวก รวดเร็วและเกิดความปลอดภัยในการคมนาคม	กองช่าง

๑. ยุทธศาสตร์ที่ ๑ การพัฒนาด้านโครงสร้างพื้นฐาน

๑.๑ แผนงานอุตสาหกรรมและการโยธา

ที่	โครงการ	วัตถุประสงค์	เป้าหมาย (ผลผลิตของ โครงการ)	งบประมาณ					ตัวชี้วัด (KPI)	ผลที่คาดว่าจะ ได้รับ	หน่วยงาน รับผิดชอบหลัก
				๒๕๖๖ (บาท)	๒๕๖๗ (บาท)	๒๕๖๘ (บาท)	๒๕๖๙ (บาท)	๒๕๗๐ (บาท)			
๕๑	โครงการปรับปรุงซ่อมแซมถนนลูกรังสายซอยเขาวง หมู่ที่ ๑๒	เพื่อให้ได้ถนนที่มีได้มาตรฐานสำหรับใช้ในการคมนาคมติดต่อสื่อสารและขนส่งพืชผลทางการเกษตร	ซ่อมแซมถนนลูกรังกว้าง ๔ เมตร ยาว ๑,๑๐๐ เมตร ลูกรัง ลบ.ม และ เกรตบดอัดแน่น พร้อมป้ายประชาสัมพันธ์ โครงการ จำนวน ๑ ป้าย (ตามรูปแบบและรายการที่ อบต. นาพญากำหนด)	๑๗๖,๐๐๐		๑๗๖,๐๐๐		๑๗๖,๐๐๐	-ถนนมีคุณภาพและมาตรฐาน	-ประชาชนได้รับความสะดวก รวดเร็วและเกิดความปลอดภัยในการคมนาคม	กองช่าง

๑. ยุทธศาสตร์ที่ ๑ การพัฒนาด้านโครงสร้างพื้นฐาน

๑.๑ แผนงานอุตสาหกรรมและการโยธา

ที่	โครงการ	วัตถุประสงค์	เป้าหมาย (ผลผลิตของ โครงการ)	งบประมาณ					ตัวชี้วัด (KPI)	ผลที่คาดว่าจะ ได้รับ	หน่วยงาน รับผิดชอบหลัก
				๒๕๖๖ (บาท)	๒๕๖๗ (บาท)	๒๕๖๘ (บาท)	๒๕๖๙ (บาท)	๒๕๗๐ (บาท)			
๕๒	โครงการปรับปรุงซ่อมแซมถนนลูกรังสายซอยคลองราง ๑ หมู่ที่ ๑๔	เพื่อให้ได้ถนนที่มีได้มาตรฐานสำหรับใช้ในการคมนาคมติดต่อสื่อสารและขนส่งพืชผลทางการเกษตร	ถนนลูกรัง กว้าง ๔ เมตร ยาว ๒,๖๑๖ เมตร (ตามรูปแบบและรายการที่ อบต. นาวพญากำหนด)	๔๑๘,๕๖๐			๔๑๘,๕๖๐		-ถนนมีคุณภาพและมาตรฐาน	-ประชาชนได้รับความสะดวก รวดเร็วและเกิดความปลอดภัยในการคมนาคม	กองช่าง
๕๓	โครงการปรับปรุงซ่อมแซมถนนลูกรังสายซอยสวนป่า หมู่ที่ ๑๕,๑๗	เพื่อให้ได้ถนนที่มีได้มาตรฐานสำหรับใช้ในการคมนาคมติดต่อสื่อสารและขนส่งพืชผลทางการเกษตร	ถนนลูกรัง กว้าง ๔ เมตร ยาว ๑,๗๕๐ เมตร (ตามรูปแบบและรายการที่ อบต. นาวพญากำหนด)		๒๘๐,๐๐๐		๒๘๐,๐๐๐		-ถนนมีคุณภาพและมาตรฐาน	-ประชาชนได้รับความสะดวก รวดเร็วและเกิดความปลอดภัยในการคมนาคม	กองช่าง

๑. ยุทธศาสตร์ที่ ๑ การพัฒนาด้านโครงสร้างพื้นฐาน

๑.๑ แผนงานอุตสาหกรรมและการโยธา

ที่	โครงการ	วัตถุประสงค์	เป้าหมาย (ผลผลิตของ โครงการ)	งบประมาณ					ตัวชี้วัด (KPI)	ผลที่คาดว่าจะ ได้รับ	หน่วยงาน รับผิดชอบหลัก
				๒๕๖๖ (บาท)	๒๕๖๗ (บาท)	๒๕๖๘ (บาท)	๒๕๖๙ (บาท)	๒๕๗๐ (บาท)			
๕๔	โครงการปรับปรุงซ่อมแซมถนนลูกรังสายซอยไส่ข้าวลีบ หมู่ที่ ๑๕	เพื่อให้ได้ถนนที่มีได้มาตรฐานสำหรับใช้ในการคมนาคมติดต่อสื่อสารและขนส่งพืชผลทางการเกษตร	ถนนลูกรัง กว้าง ๔ เมตร ยาว ๑,๕๐๐ เมตร (ตามรูปแบบและรายการที่ อบต. นาวพญากำหนด)	๒๔๐,๐๐๐		๒๔๐,๐๐๐		๒๔๐,๐๐๐	-ถนนมีคุณภาพและมาตรฐาน	-ประชาชนได้รับความสะดวก รวดเร็วและเกิดความปลอดภัยในการคมนาคม	กองช่าง
๕๕	โครงการปรับปรุงซ่อมแซมถนนลูกรังสายซอยย่านยาว หมู่ที่ ๑๕,๑๘	เพื่อให้ได้ถนนที่มีได้มาตรฐานสำหรับใช้ในการคมนาคมติดต่อสื่อสารและขนส่งพืชผลทางการเกษตร	ถนนลูกรัง กว้าง ๔ เมตร ยาว ๒,๗๔๔ เมตร (ตามรูปแบบและรายการที่ อบต. นาวพญากำหนด)	๔๓๙,๐๔๐		๔๓๙,๐๔๐		๔๓๙,๐๔๐	-ถนนมีคุณภาพและมาตรฐาน	-ประชาชนได้รับความสะดวก รวดเร็วและเกิดความปลอดภัยในการคมนาคม	กองช่าง

๑. ยุทธศาสตร์ที่ ๑ การพัฒนาด้านโครงสร้างพื้นฐาน

๑.๑ แผนงานอุตสาหกรรมและการโยธา

ที่	โครงการ	วัตถุประสงค์	เป้าหมาย (ผลผลิตของ โครงการ)	งบประมาณ					ตัวชี้วัด (KPI)	ผลที่คาดว่าจะ ได้รับ	หน่วยงาน รับผิดชอบหลัก
				๒๕๖๖ (บาท)	๒๕๖๗ (บาท)	๒๕๖๘ (บาท)	๒๕๖๙ (บาท)	๒๕๗๐ (บาท)			
๕๖	โครงการปรับปรุงซ่อมแซมถนนลูกรังสายซอยห้วยยูง หมู่ที่ ๑๗	เพื่อให้ได้ถนนที่มีได้มาตรฐานสำหรับใช้ในการคมนาคมติดต่อสื่อสารและขนส่งพืชผลทางการเกษตร	ถนนลูกรัง กว้าง ๔ เมตร ยาว ๗๐๐ เมตร (ตามรูปแบบและรายการที่ อบต. นาวพญากำหนด)	๑๑๒,๐๐๐	๑๑๒,๐๐๐		๑๑๒,๐๐๐		-ถนนมีคุณภาพและมาตรฐาน	-ประชาชนได้รับความสะดวก รวดเร็วและเกิดความปลอดภัยในการคมนาคม	กองช่าง
๕๗	โครงการปรับปรุงซ่อมแซมถนนลูกรังสายซอยชัยมงคล หมู่ที่ ๑๘	เพื่อให้ได้ถนนที่มีได้มาตรฐานสำหรับใช้ในการคมนาคมติดต่อสื่อสารและขนส่งพืชผลทางการเกษตร	ถนนลูกรัง กว้าง ๔ เมตร ยาว ๑,๕๑๕ เมตร (ตามรูปแบบและรายการที่ อบต. นาวพญากำหนด)	๒๔๒,๔๐๐		๒๔๒,๔๐๐		๒๔๒,๔๐๐	-ถนนมีคุณภาพและมาตรฐาน	-ประชาชนได้รับความสะดวก รวดเร็วและเกิดความปลอดภัยในการคมนาคม	กองช่าง

๑. ยุทธศาสตร์ที่ ๑ การพัฒนาด้านโครงสร้างพื้นฐาน

๑.๑ แผนงานอุตสาหกรรมและการโยธา

ที่	โครงการ	วัตถุประสงค์	เป้าหมาย (ผลผลิตของ โครงการ)	งบประมาณ					ตัวชี้วัด (KPI)	ผลที่คาดว่าจะ ได้รับ	หน่วยงาน รับผิดชอบหลัก
				๒๕๖๖ (บาท)	๒๕๖๗ (บาท)	๒๕๖๘ (บาท)	๒๕๖๙ (บาท)	๒๕๗๐ (บาท)			
๕๘	โครงการปรับปรุงซ่อมแซมถนนลูกรังสายซอยแสนสุข หมู่ที่ ๑๘	เพื่อให้ได้ถนนที่มีได้มาตรฐานสำหรับใช้ในการคมนาคมติดต่อสื่อสารและขนส่งพืชผลทางการเกษตร	ถนนลูกรัง กว้าง ๔ เมตร ยาว ๙๙๕ เมตร (ตามรูปแบบและรายการที่ อบต. นาวพญากำหนด)	๑๕๙,๒๐๐		๑๕๙,๒๐๐		๑๕๙,๒๐๐	-ถนนมีคุณภาพและมาตรฐาน	-ประชาชนได้รับความสะดวก รวดเร็วและเกิดความปลอดภัยในการคมนาคม	กองช่าง
๕๙	โครงการปรับปรุงซ่อมแซมถนนลูกรังสายซอยชวานชม หมู่ที่ ๑๘	เพื่อให้ได้ถนนที่มีได้มาตรฐานสำหรับใช้ในการคมนาคมติดต่อสื่อสารและขนส่งพืชผลทางการเกษตร	ถนนลูกรัง กว้าง ๔ เมตร ยาว ๘๒๐ เมตร (ตามรูปแบบและรายการที่ อบต. นาวพญากำหนด)	๑๓๑,๒๐๐		๑๓๑,๒๐๐		๑๓๑,๒๐๐	-ถนนมีคุณภาพและมาตรฐาน	-ประชาชนได้รับความสะดวก รวดเร็วและเกิดความปลอดภัยในการคมนาคม	กองช่าง

๑. ยุทธศาสตร์ที่ ๑ การพัฒนาด้านโครงสร้างพื้นฐาน

๑.๑ แผนงานอุตสาหกรรมและการโยธา

ที่	โครงการ	วัตถุประสงค์	เป้าหมาย (ผลผลิตของ โครงการ)	งบประมาณ					ตัวชี้วัด (KPI)	ผลที่คาดว่าจะ ได้รับ	หน่วยงาน รับผิดชอบหลัก
				๒๕๖๖ (บาท)	๒๕๖๗ (บาท)	๒๕๖๘ (บาท)	๒๕๖๙ (บาท)	๒๕๗๐ (บาท)			
๖๐	โครงการปรับปรุงซ่อมแซมถนนลูกรังสายซอยพรุหล่ม หมู่ที่ ๑๘	เพื่อให้ได้ถนนที่มีได้มาตรฐานสำหรับใช้ในการคมนาคมติดต่อสื่อสารและขนส่งพืชผลทางการเกษตร	ถนนลูกรัง กว้าง ๔ เมตร ยาว ๗๖๐ เมตร (ตามรูปแบบและรายการที่ อบต. นาวพญากำหนด)	๑๒๑,๖๐๐		๑๒๑,๖๐๐		๑๒๑,๖๐๐	-ถนนมีคุณภาพและมาตรฐาน	-ประชาชนได้รับความสะดวก รวดเร็วและเกิดความปลอดภัยในการคมนาคม	กองช่าง
๖๑	โครงการปรับปรุงซ่อมแซมถนนลูกรังสายซอยเขาดิน ๓ หมู่ที่ ๑๙	เพื่อให้ได้ถนนที่มีได้มาตรฐานสำหรับใช้ในการคมนาคมติดต่อสื่อสารและขนส่งพืชผลทางการเกษตร	ถนนลูกรัง กว้าง ๔ เมตร ยาว ๑,๖๗๐ เมตร หนา ๐.๑๕ เมตร ลูกรังข้างละ ๑,๕๘๔ ลบ.ม. และเกรดบดอัดแน่น พร้อมป้ายประชาสัมพันธ์โครงการ จำนวน ๑ ป้าย (ตามรูปแบบและรายการที่ อบต. นาวพญากำหนด)	๒๖๗,๒๐๐		๒๖๗,๒๐๐		๒๖๗,๒๐๐	-ถนนมีคุณภาพและมาตรฐาน	-ประชาชนได้รับความสะดวก รวดเร็วและเกิดความปลอดภัยในการคมนาคม	กองช่าง

๑. ยุทธศาสตร์ที่ ๑ การพัฒนาด้านโครงสร้างพื้นฐาน

๑.๑ แผนงานอุตสาหกรรมและการโยธา

ที่	โครงการ	วัตถุประสงค์	เป้าหมาย (ผลผลิตของ โครงการ)	งบประมาณ					ตัวชี้วัด (KPI)	ผลที่คาดว่าจะ ได้รับ	หน่วยงาน รับผิดชอบหลัก
				๒๕๖๖ (บาท)	๒๕๖๗ (บาท)	๒๕๖๘ (บาท)	๒๕๖๙ (บาท)	๒๕๗๐ (บาท)			
๖๒	โครงการปรับปรุงซ่อมแซมถนนลูกรังสายซอยเขาดิน ๑ หมู่ที่ ๑๙	เพื่อให้ได้ถนนที่มีได้มาตรฐานสำหรับใช้ในการคมนาคมติดต่อสื่อสารและขนส่งพืชผลทางการเกษตร	ถนนลูกรัง กว้าง ๔ เมตร ยาว ๓๘๐ เมตร (ตามรูปแบบและรายการที่ อบต. นาวพยากำหนด)	๖๐,๘๐๐		๖๐,๘๐๐		๖๐,๘๐๐	-ถนนมีคุณภาพและมาตรฐาน	-ประชาชนได้รับความสะดวก รวดเร็วและเกิดความปลอดภัยในการคมนาคม	กองช่าง
๖๓	โครงการปรับปรุงซ่อมแซมถนนลูกรังสายซอยเขาดิน ๒ หมู่ที่ ๑๙	เพื่อให้ได้ถนนที่มีได้มาตรฐานสำหรับใช้ในการคมนาคมติดต่อสื่อสารและขนส่งพืชผลทางการเกษตร	ถนนลูกรัง กว้าง ๔ เมตร ยาว ๕๕๐ เมตร (ตามรูปแบบและรายการที่ อบต. นาวพยากำหนด)	๘๘,๐๐๐		๘๘,๐๐๐		๘๘,๐๐๐	-ถนนมีคุณภาพและมาตรฐาน	-ประชาชนได้รับความสะดวก รวดเร็วและเกิดความปลอดภัยในการคมนาคม	กองช่าง

๑. ยุทธศาสตร์ที่ ๑ การพัฒนาด้านโครงสร้างพื้นฐาน

๑.๑ แผนงานอุตสาหกรรมและการโยธา

ที่	โครงการ	วัตถุประสงค์	เป้าหมาย (ผลผลิตของ โครงการ)	งบประมาณ					ตัวชี้วัด (KPI)	ผลที่คาดว่าจะ ได้รับ	หน่วยงาน รับผิดชอบหลัก
				๒๕๖๖ (บาท)	๒๕๖๗ (บาท)	๒๕๖๘ (บาท)	๒๕๖๙ (บาท)	๒๕๗๐ (บาท)			
๖๔	โครงการก่อสร้าง ท่อลอดเหลี่ยม คสล. หมู่ที่ ๑๒	เพื่อระบายน้ำท่วม และบรรเทาความ เดือดร้อนให้กับ ประชาชนในการ ประกอบอาชีพ เกษตรกรรม	ขนาด ๑.๕๐ x ๑.๕๐ เมตร ยาว ๘ เมตร ชนิด ๒ ช่องน้ำ และเทพื้น ค.ส.ล. (หลังท่อเหลี่ยม) (ตามรูปแบบและ รายการที่ อบต. นาพญากำหนด)	๔๐๐,๐๐๐					-สามารถระบาย น้ำท่วมขังได้ไม่ น้อยกว่าร้อยละ ๘๐	-สามารถระบาย น้ำที่ท่วมขังได้ อย่างรวดเร็ว	กองช่าง
๖๕	โครงการขยายเขต ประปา หมู่บ้าน สายซอยหนอง ควายเนา หมู่ที่ ๔,๑๓	เพื่อให้ประชาชน สามารถใช้น้ำใน การอุปโภคและ บริโภคอย่าง เพียงพอ	ขยายเขตประปา หมู่บ้านงานชุดฝัง ท่อจ่ายน้ำ P.V.C ชั้น ๘.๕ (มอก. ๑๗-๒๕๓๒) ขนาดเส้นผ่านศูนย์กลาง ๒ นิ้วระยะ ทาง ๘๐๐ เมตร (ตาม รูปแบบและรายการที่อบต. นาพญากำหนด)	๗๖,๐๐๐					- ประชาชนมี ความพึงพอใจ และได้รับผล ประโยชน์ไม่ น้อยกว่าร้อยละ ๘๐	-ประชาชนมี น้ำใช้ในการ อุปโภคและ บริโภคอย่าง เพียงพอตลอด ทั้งปี	กองช่าง

๑. ยุทธศาสตร์ที่ ๑ การพัฒนาด้านโครงสร้างพื้นฐาน

๑.๑ แผนงานอุตสาหกรรมและการโยธา

ที่	โครงการ	วัตถุประสงค์	เป้าหมาย (ผลผลิตของ โครงการ)	งบประมาณ					ตัวชี้วัด (KPI)	ผลที่คาดว่าจะ ได้รับ	หน่วยงาน รับผิดชอบหลัก
				๒๕๖๖ (บาท)	๒๕๖๗ (บาท)	๒๕๖๘ (บาท)	๒๕๖๙ (บาท)	๒๕๗๐ (บาท)			
๖๖	โครงการขยายเขตประปาหมู่บ้าน หมู่ที่ ๔ ถนนสายซอยบ้านสองนุ้ย	เพื่อให้ประชาชนสามารถใช้น้ำในการอุปโภคและบริโภคอย่างเพียงพอ	ขยายเขตประปาหมู่บ้านงานชุดฝังท่อจ่ายน้ำ P.V.C ชั้น ๘.๕ (มอก. ๑๗-๒๕๓๒) ขนาดเส้นผ่านศูนย์กลาง ๒ นิ้วระยะทาง ๖๐๐ เมตร (ตามรูปแบบและรายการที่อบต. นาวาญากำหนด)	๕๗,๐๐๐					- ประชาชนมีความพึงพอใจและได้รับผลประโยชน์ไม่น้อยกว่าร้อยละ ๘๐	- ประชาชนมีน้ำใช้ในการอุปโภคและบริโภคอย่างเพียงพอตลอดทั้งปี	กองช่าง
๖๗	โครงการขยายเขตประปาหมู่บ้าน หมู่ที่ ๔ ถนนนาพญา-บางมัน ทางหลวงชนบท ๔๐๒๓	เพื่อให้ประชาชนสามารถใช้น้ำในการอุปโภคและบริโภคอย่างเพียงพอ	ขยายเขตประปาหมู่บ้านงานชุดฝังท่อจ่ายน้ำ P.V.C ชั้น ๘.๕ (มอก. ๑๗-๒๕๓๒) ขนาดเส้นผ่านศูนย์กลาง ๒ นิ้วระยะทาง ๓๐๐ เมตร (ตามรูปแบบและรายการที่อบต. นาวาญากำหนด)	๒๘,๕๐๐					- ประชาชนมีความพึงพอใจและได้รับผลประโยชน์ไม่น้อยกว่าร้อยละ ๘๐	- ประชาชนมีน้ำใช้ในการอุปโภคและบริโภคอย่างเพียงพอตลอดทั้งปี	กองช่าง

๑. ยุทธศาสตร์ที่ ๑ การพัฒนาด้านโครงสร้างพื้นฐาน

๑.๑ แผนงานอุตสาหกรรมและการโยธา

ที่	โครงการ	วัตถุประสงค์	เป้าหมาย (ผลผลิตของ โครงการ)	งบประมาณ					ตัวชี้วัด (KPI)	ผลที่คาดว่าจะ ได้รับ	หน่วยงาน รับผิดชอบหลัก
				๒๕๖๖ (บาท)	๒๕๖๗ (บาท)	๒๕๖๘ (บาท)	๒๕๖๙ (บาท)	๒๕๗๐ (บาท)			
๖๘	โครงการขยายเขตประปาหมู่บ้าน หมู่ที่ ๙ ถนนถนนเส้นสามแยกอนามัย-วัดราษฎร์บำรุง	เพื่อให้ประชาชนสามารถใช้น้ำในการอุปโภคและบริโภคอย่างเพียงพอ	ขยายเขตประปาหมู่บ้านงานชุดฝังท่อจ่ายน้ำ P.V.C ชั้น ๘.๕ (มอก. ๑๗-๒๕๓๒) ขนาดเส้นผ่านศูนย์กลาง ๒ นิ้วระยะทาง ๑,๐๐๐ เมตร (ตามรูปแบบและรายการที่อบต. นาวาญากำหนด)	๙๕,๐๐๐					- ประชาชนมีความพึงพอใจและได้รับผลประโยชน์ไม่น้อยกว่าร้อยละ ๘๐	- ประชาชนมีน้ำใช้ในการอุปโภคและบริโภคอย่างเพียงพอตลอดทั้งปี	กองช่าง
๖๙	โครงการขยายเขตประปาหมู่บ้าน หมู่ที่ ๑๑ หลังสวน-ละแมรหัดถนน ชพ ๔๑๓๔	เพื่อให้ประชาชนสามารถใช้น้ำในการอุปโภคและบริโภคอย่างเพียงพอ	ขยายเขตประปาหมู่บ้านงานชุดฝังท่อจ่ายน้ำ P.V.C ชั้น ๘.๕ (มอก. ๑๗-๒๕๓๒) ขนาดเส้นผ่านศูนย์กลาง ๒ นิ้วระยะทาง ๑,๐๐๐ เมตร (ตามรูปแบบและรายการที่อบต. นาวาญากำหนด)	๑๙๐,๐๐๐					- ประชาชนมีความพึงพอใจและได้รับผลประโยชน์ไม่น้อยกว่าร้อยละ ๘๐	- ประชาชนมีน้ำใช้ในการอุปโภคและบริโภคอย่างเพียงพอตลอดทั้งปี	กองช่าง

๑. ยุทธศาสตร์ที่ ๑ การพัฒนาด้านโครงสร้างพื้นฐาน

๑.๑ แผนงานอุตสาหกรรมและการโยธา

ที่	โครงการ	วัตถุประสงค์	เป้าหมาย (ผลผลิตของ โครงการ)	งบประมาณ					ตัวชี้วัด (KPI)	ผลที่คาดว่าจะ ได้รับ	หน่วยงาน รับผิดชอบหลัก
				๒๕๖๖ (บาท)	๒๕๖๗ (บาท)	๒๕๖๘ (บาท)	๒๕๖๙ (บาท)	๒๕๗๐ (บาท)			
๗๐	โครงการขยายเขตประปาหมู่บ้าน หมู่ที่ ๑๒	เพื่อให้ประชาชนสามารถใช้น้ำในการอุปโภคและบริโภคอย่างเพียงพอ	ขยายเขตประปาหมู่บ้านงานชุดฝังท่อจ่ายน้ำ P.V.C ชั้น ๘.๕ (มอก. ๑๗-๒๕๓๒) ขนาดเส้นผ่านศูนย์กลาง ๒ นิ้วระยะทาง ๘๐๐ เมตร (ตามรูปแบบและรายการที่อบต. นาวาญากำหนด)	๗๖,๐๐๐					- ประชาชนมีความพึงพอใจและได้รับผลประโยชน์ไม่น้อยกว่าร้อยละ ๘๐	- ประชาชนมีน้ำใช้ในการอุปโภคและบริโภคอย่างเพียงพอตลอดทั้งปี	กองช่าง
๗๑	โครงการก่อสร้างระบบประปาสายซอยราษฎร์พัฒนา หมู่ที่ ๙	เพื่อให้ประชาชนสามารถใช้น้ำในการอุปโภคและบริโภคอย่างเพียงพอ	- ถังแชมเปญ ขนาด ๒๐ ลบ.ม สูง ๒๐ ม. - ถังกรอง ๓๐ แกนลอน/นาที่ (ตามรูปแบบและรายการที่ อบต. นาวาญากำหนด)		๕๕๐,๐๐๐				- ประชาชนร้อยละ ๙๐ มีน้ำใช้เพียงพอต่อการอุปโภค-บริโภค	- ประชาชนมีน้ำใช้ในการอุปโภคและบริโภคอย่างเพียงพอตลอดทั้งปี	กองช่าง

๑. ยุทธศาสตร์ที่ ๑ การพัฒนาด้านโครงสร้างพื้นฐาน

๑.๑ แผนงานอุตสาหกรรมและการโยธา

ที่	โครงการ	วัตถุประสงค์	เป้าหมาย (ผลผลิตของ โครงการ)	งบประมาณ					ตัวชี้วัด (KPI)	ผลที่คาดว่าจะ ได้รับ	หน่วยงาน รับผิดชอบหลัก
				๒๕๖๖ (บาท)	๒๕๖๗ (บาท)	๒๕๖๘ (บาท)	๒๕๖๙ (บาท)	๒๕๗๐ (บาท)			
๗๒	โครงการก่อสร้างคูระบายน้ำ หมู่ที่ ๕ พร้อมตะแกรงเหล็ก พร้อมด้วยชุดร่องน้ำเดิน	เพื่อระบายน้ำท่วมและบรรเทาความเดือดร้อนให้กับประชาชน	วางระบายน้ำ ค.ส.ล. ขนาด ๐.๘๐ เมตร ยาว ๕ เมตร พร้อมลอกคูระบายน้ำ ยาว ๘๐ เมตร (ตามรูปแบบและรายการที่ อบต. นาวาญากำหนด)			๔๐๐,๐๐๐			-ระบายน้ำท่วมซึ่งได้ไม่น้อยกว่าร้อยละ ๘๐	-ในพื้นที่เป้าหมายสามารถระบายน้ำที่ท่วมซึ่งได้อย่างรวดเร็ว	กองช่าง
๗๓	โครงการขุดเจาะบ่อบาดาลเพื่อการเกษตร หมู่ที่ ๖ พร้อมอุปกรณ์	เพื่อให้ประชาชนมีน้ำใช้ด้านการเกษตรอย่างเพียงพอ	ขนาดเส้นผ่าศูนย์กลาง ๖ นิ้ว ลึก ๔๕-๘๐ เมตร (ตามรูปแบบและรายการที่ อบต. นาวาญากำหนด)	๒๒๐,๐๐๐					-ประชาชนได้รับผลประโยชน์จากโครงการไม่ต่ำกว่าร้อยละ ๗๐	-ประชาชนมีน้ำไว้ใช้เพื่อการเกษตรและด้านอื่นๆ	กองช่าง

๑. ยุทธศาสตร์ที่ ๑ การพัฒนาด้านโครงสร้างพื้นฐาน

๑.๑ แผนงานอุตสาหกรรมและการโยธา

ที่	โครงการ	วัตถุประสงค์	เป้าหมาย (ผลผลิตของ โครงการ)	งบประมาณ					ตัวชี้วัด (KPI)	ผลที่คาดว่าจะ ได้รับ	หน่วยงาน รับผิดชอบหลัก
				๒๕๖๖ (บาท)	๒๕๖๗ (บาท)	๒๕๖๘ (บาท)	๒๕๖๙ (บาท)	๒๕๗๐ (บาท)			
๗๔	โครงการ ขุดเจาะ บ่อบาดาล พร้อมถังประปา เพื่อการเกษตร หมู่ที่ ๑๒	เพื่อให้ประชาชน มีน้ำใช้ด้านการ เกษตรอย่างเพียงพอ	ขนาดเส้นผ่าศูนย์กลาง ๖ นิ้ว ลึก ๔๕-๘๐ เมตร (ตามรูปแบบและ รายการที่ อบต. นาพญากำหนด)	๖๒๐,๐๐๐					-ประชาชน ได้รับผลประโยชน์ จากโครงการไม่ ต่ำกว่าร้อยละ ๗๐	-ประชาชนมีน้ำ ไว้ใช้เพื่อการ เกษตรตลอด ทั้งปี	กองช่าง
๗๕	โครงการ ขุดเจาะ บ่อบาดาล และก่อสร้างถัง เก็บน้ำพร้อม อุปกรณ์เครื่อง สูบน้ำ หมู่ที่ ๑๔	เพื่อให้ประชาชน มีน้ำอุปโภคบริโภค อย่างเพียงพอ	ขนาดเส้นผ่าศูนย์กลาง ๖ นิ้ว ลึก ๔๕-๘๐ เมตร พร้อมถังเก็บน้ำ ขนาด กว้าง ๓ ม. ยาว ๓ ม. สูง ๕ ม. (ตามรูปแบบและ รายการที่ อบต. นาพญากำหนด)	๖๒๐,๐๐๐					-ประชาชนได้รับ ผลประโยชน์ จากโครงการไม่ ต่ำกว่าร้อยละ ๗๐	-ประชาชนมีน้ำ ไว้ใช้เพื่อการ เกษตรและด้าน อื่นๆ	กองช่าง

๑. ยุทธศาสตร์ที่ ๑ การพัฒนาด้านโครงสร้างพื้นฐาน

๑.๑ แผนงานอุตสาหกรรมและการโยธา

ที่	โครงการ	วัตถุประสงค์	เป้าหมาย (ผลผลิตของ โครงการ)	งบประมาณ					ตัวชี้วัด (KPI)	ผลที่คาดว่าจะ ได้รับ	หน่วยงาน รับผิดชอบหลัก
				๒๕๖๖ (บาท)	๒๕๖๗ (บาท)	๒๕๖๘ (บาท)	๒๕๖๙ (บาท)	๒๕๗๐ (บาท)			
๗๖	โครงการ ขุดเจาะ บ่อบาดาล พร้อมถึงประปา เพื่อการเกษตร หมู่ที่ ๑๘	เพื่อให้ประชาชน มีน้ำใช้ด้านการ เกษตรอย่างเพียง พอ	ขนาดเส้นผ่าศูนย์กลาง ๖ นิ้ว ลึก ๔๕-๘๐ เมตร (ตามรูปแบบและ รายการที่ อบต. นาพญากำหนด)	๖๒๐,๐๐๐					-ประชาชน ได้รับผลประโยชน์จากโครงการไม่ต่ำกว่าร้อยละ ๗๐	-ประชาชนมีน้ำ ไว้ใช้เพื่อการ เกษตรตลอด ทั้งปี	กองช่าง
๗๗	โครงการขุด บ่อน้ำตื้น หมู่ที่ ๑๒	เพื่อให้ประชาชน มีน้ำใช้ด้านการ เกษตรอย่าง เพียงพอ	ขุดบ่อขนาดกว้าง ๑.๕๐ เมตร ลึก ๑๐ เมตร จำนวน ๓ บ่อ (ตามรูปแบบและรายการ ที่ อบต.นาพญากำหนด)		๑๕๐,๐๐๐				-ประชาชนในพื้นที่มีน้ำใช้ ในการอุปโภค ไม่น้อยกว่า ร้อยละ ๘๐	-ประชาชนมีน้ำ ไว้ใช้เพื่อการ เกษตรอย่าง เพียงพอ	กองช่าง
๗๘	โครงการ ธนาคารน้ำใต้ ดินระบบปิด หมู่ที่ ๑๔	เพื่อให้ประชาชน มีน้ำใช้ทางด้านการ เกษตรตลอดทั้งปี	ขุดบ่อขนาดกว้าง ๑.๕๐ เมตร ลึก ๑๐ เมตร จำนวน ๒ บ่อ (ตามรูปแบบและรายการ ที่ อบต.นาพญากำหนด)		๓๓๐,๐๐๐				-ประชาชนในพื้นที่มีน้ำใช้ ในการอุปโภค ไม่น้อยกว่า ร้อยละ ๘๐	-ประชาชนมีน้ำ ไว้ใช้เพื่อการ เกษตรอย่าง เพียงพอ	กองช่าง

๑. ยุทธศาสตร์ที่ ๑ การพัฒนาด้านโครงสร้างพื้นฐาน

๑.๑ แผนงานอุตสาหกรรมและการโยธา

ที่	โครงการ	วัตถุประสงค์	เป้าหมาย (ผลผลิตของ โครงการ)	งบประมาณ					ตัวชี้วัด (KPI)	ผลที่คาดว่าจะ ได้รับ	หน่วยงาน รับผิดชอบหลัก
				๒๕๖๖ (บาท)	๒๕๖๗ (บาท)	๒๕๖๘ (บาท)	๒๕๖๙ (บาท)	๒๕๗๐ (บาท)			
๗๙	โครงการก่อสร้าง ประปาบาดาล เพื่อการเกษตร ระบบโซล่าเซลล์ หมู่ที่ ๗	เพื่อให้ประชาชน มีน้ำใช้ทางการ เกษตรตลอดทั้งปี	ขนาดเส้นผ่าศูนย์กลาง ๖ นิ้ว ลึก ๔๕-๘๐ เมตร จำนวน ๑ บ่อ พร้อมติดตั้งระบบ แผงโซล่าเซลล์ <i>(ตามรูปแบบและรายการ ที่ อบต.นาพญากำหนด)</i>		๕๐๐,๐๐๐				-ประชาชนในพื้นที่ที่มีน้ำใช้ ในการอุปโภค ไม่น้อยกว่า ร้อยละ ๘๐	-ประชาชนมีน้ำ ไว้ใช้เพื่อการ เกษตรอย่าง เพียงพอ	กองช่าง
๘๐	โครงการซ่อมแซม ไฟฟ้าสาธารณะ หมู่ที่ ๑๗	เพื่อให้ประชาชนใน พื้นที่ได้รับความ สะดวกสบาย ปลอดภัย ในชีวิต และทรัพย์สิน	จำนวน ๑๕ ดวง ตามโครงการ	๑๒,๐๐๐		๑๒,๐๐๐		๑๒,๐๐๐	-ไฟฟ้าสาธารณะ ได้รับการซ่อม แซมเพิ่มขึ้นร้อย ละ ๘๐	-ประชาชนมี ความปลอดภัย ในชีวิตและ ทรัพย์สิน	กองช่าง

๑. ยุทธศาสตร์ที่ ๑ การพัฒนาด้านโครงสร้างพื้นฐาน

๑.๑ แผนงานอุตสาหกรรมและการโยธา

ที่	โครงการ	วัตถุประสงค์	เป้าหมาย (ผลผลิตของ โครงการ)	งบประมาณ					ตัวชี้วัด (KPI)	ผลที่คาดว่าจะ ได้รับ	หน่วยงาน รับผิดชอบหลัก
				๒๕๖๖ (บาท)	๒๕๖๗ (บาท)	๒๕๖๘ (บาท)	๒๕๖๙ (บาท)	๒๕๗๐ (บาท)			
๘๑	โครงการติดตั้งไฟส่องสว่างบริเวณสนามกีฬาตำบลนาพญา หมู่ที่ ๑๓	เพื่อเท ในพื้นที่สามารถ ออกกำลังกาย และทำกิจกรรม ได้ในเวลากลางคืน	ติดตั้งไฟส่องสว่างสนามกีฬาตำบลนาพญา จำนวน ๒ จุด	๑๐๐,๐๐๐					-สามารถทำกิจกรรมต่างๆได้ อย่างปลอดภัย และเกิดความ พึงพอใจไม่น้อย กว่าร้อยละ ๙๐	-บริเวณสนาม กีฬามีไฟส่อง สว่างและเกิด ความปลอดภัย สำหรับผู้ทำกิจ กรรมต่างๆ	กองช่าง
๘๒	โครงการติดตั้งไฟฟ้าสาธารณะในพื้นที่ตำบลนาพญา	เพื่อให้ ประชาชน ในพื้นที่ได้รับ ความสะดวก สบาย ปลอดภัย ในชีวิตและ ทรัพย์สิน	ติดตั้งและปรับปรุงไฟฟ้าสาธารณะในพื้นที่ตำบลนาพญา	๓๐,๐๐๐	๓๐,๐๐๐	๓๐,๐๐๐	๓๐,๐๐๐	๓๐,๐๐๐	-ติดตั้งไฟฟ้า สาธารณะใน หมู่บ้านได้ไม่ ต่ำกว่าร้อยละ ๘๐ - ประชาชนมี ความพึงพอใจ ไม่ต่ำกว่า ร้อยละ ๘๐	-ประชาชนมี PIU ในชีวิตและ ทรัพย์สิน	กองช่าง

๑. ยุทธศาสตร์ที่ ๑ การพัฒนาด้านโครงสร้างพื้นฐาน

๑.๑ แผนงานอุตสาหกรรมและการโยธา

ที่	โครงการ	วัตถุประสงค์	เป้าหมาย (ผลผลิตของ โครงการ)	งบประมาณ					ตัวชี้วัด (KPI)	ผลที่คาดว่าจะ ได้รับ	หน่วยงาน รับผิดชอบหลัก
				๒๕๖๖ (บาท)	๒๕๖๗ (บาท)	๒๕๖๘ (บาท)	๒๕๖๙ (บาท)	๒๕๗๐ (บาท)			
๘๓	โครงการขยาย เขตไฟฟ้าแรงต่ำ ถนนละแม สายล่าง หมู่ที่ ๒	เพื่อให้ประชาชนใน พื้นที่ได้รับความ สะดวกสบาย ปลอดภัย ในชีวิต และทรัพย์สิน	ขยายเขตไฟฟ้า ในพื้นที่ตำบล นาพญา ยาว ๕๐๐ เมตร	๓๐,๐๐๐					-มีการขยาย เขตไฟฟ้าเพิ่ม ขึ้นไม่น้อยกว่า ร้อยละ ๘๐	-ประชาชนมี ความปลอดภัย ในชีวิตและ ทรัพย์สิน	กองช่าง
๘๔	โครงการขยาย เขตไฟฟ้า สาย ขอยโตนดห้าตัน ๑ หมู่ที่ ๑๓,๗,๕	เพื่อให้ประชาชนใน พื้นที่ได้รับความ สะดวกสบาย ปลอดภัย ในชีวิต และทรัพย์สิน	ขยายเขตไฟฟ้า ตามโครงการ ระยะทาง ๑,๘๐๐ เมตร		๑๐๘,๐๐๐				-มีการขยาย เขตไฟฟ้าเพิ่ม ขึ้นไม่น้อยกว่า ร้อยละ ๘๐	-ประชาชนมี ความปลอดภัย ในชีวิตและ ทรัพย์สิน	กองช่าง

๑. ยุทธศาสตร์ที่ ๑ การพัฒนาด้านโครงสร้างพื้นฐาน

๑.๑ แผนงานอุตสาหกรรมและการโยธา

ที่	โครงการ	วัตถุประสงค์	เป้าหมาย (ผลผลิตของ โครงการ)	งบประมาณ					ตัวชี้วัด (KPI)	ผลที่คาดว่าจะ ได้รับ	หน่วยงาน รับผิดชอบหลัก
				๒๕๖๖ (บาท)	๒๕๖๗ (บาท)	๒๕๖๘ (บาท)	๒๕๖๙ (บาท)	๒๕๗๐ (บาท)			
๘๕	โครงการขยาย เขตไฟฟ้า สาย ขอยแสนสุข หมู่ที่ ๑๘	เพื่อให้ประชาชนใน พื้นที่ได้รับความ สะดวกสบาย ปลอดภัย ในชีวิต และทรัพย์สิน	ขยายเขตไฟฟ้า ตามโครงการ ระยะทาง ๗๐๐ เมตร		๔๒,๐๐๐		๔๒,๐๐๐		-มีการขยาย เขตไฟฟ้าเพิ่ม ขึ้นไม่น้อยกว่า ร้อยละ ๘๐	-ประชาชนมี ความปลอดภัย ในชีวิตและ ทรัพย์สิน	กองช่าง
๘๖	โครงการติดตั้ง ไฟส่องแสงสว่าง ริมถนน สาย ๔๐๓๒ หมู่ที่ ๑๘	เพื่อให้ประชาชนใน พื้นที่ได้รับความ สะดวกสบาย ปลอดภัย ในชีวิต และทรัพย์สิน	จำนวน ๑๕ ดวง ทั้งสายตามโครง การ	๒๐,๐๐๐	๒๐,๐๐๐		๒๐,๐๐๐		-มีการติดตั้ง ไฟส่องสว่าง เพิ่มขึ้นไม่น้อย กว่าร้อยละ ๘๐	-ประชาชนมี ความปลอดภัย ในชีวิตและ ทรัพย์สิน	กองช่าง
๘๗	โครงการขยาย เขตไฟฟ้า สาย ขอยชวนชม หมู่ที่ ๑๘	เพื่อให้ประชาชนใน พื้นที่ได้รับความ สะดวกสบาย ปลอดภัย ในชีวิต และทรัพย์สิน	ขยายเขตไฟฟ้า ตามโครงการ ระยะทาง ๙๐๐ เมตร	๕๔,๐๐๐					-มีการขยาย เขตไฟฟ้าเพิ่ม ขึ้นไม่น้อยกว่า ร้อยละ ๘๐	-ประชาชนมี ความปลอดภัย ในชีวิตและ ทรัพย์สิน	กองช่าง
รวม	๘๗ โครงการ	-	-	๑๖,๑๔๘,๔๒๐	๑๑,๔๗๔,๖๒๐	๑๕,๘๗๐,๑๒๐	๑๒,๓๖๘,๓๒๐	๑๓,๓๒๗,๐๖๐	-	-	-

๒. บัญชีโครงการพัฒนาท้องถิ่น

รายละเอียดโครงการพัฒนา
แผนพัฒนาท้องถิ่น (พ.ศ. ๒๕๖๖ – ๒๕๗๐)
องค์การบริหารส่วนตำบลนาพญา

ก. ยุทธศาสตร์จังหวัดที่ ๑ การพัฒนาการเกษตรกรรมการท่องเที่ยว และเชื่อมโยงการพัฒนาในระดับภูมิภาค

ข. ยุทธศาสตร์การพัฒนาของ อปท. ในเขตจังหวัดที่ ๑ ด้านโครงสร้างพื้นฐาน

๑. ยุทธศาสตร์ที่ ๑ การพัฒนาด้านโครงสร้างพื้นฐานและระบบโลจิสติกส์

๑.๒ แผนงานเคหะและชุมชน

ที่	โครงการ	วัตถุประสงค์	เป้าหมาย (ผลผลิตของ โครงการ)	งบประมาณ					ตัวชี้วัด (KPI)	ผลที่คาดว่าจะ ได้รับ	หน่วยงาน รับผิดชอบหลัก
				๒๕๖๖ (บาท)	๒๕๖๗ (บาท)	๒๕๖๘ (บาท)	๒๕๖๙ (บาท)	๒๕๗๐ (บาท)			
๑	โครงการติดตั้งหม้อแปลงไฟฟ้าสำหรับใช้ในกิจการประปา	อุดหนุนให้กับไฟฟ้าส่วนภูมิภาคส่วนหลังสวนเพื่อใช้ในการติดตั้งกับส่วนควบระบบประปาองค์การบริหารส่วนตำบลนาพญา	ติดตั้งหม้อแปลงไฟฟ้าจำนวน ๒ จุด	๒๐๐,๐๐๐		๒๐๐,๐๐๐		๒๐๐,๐๐๐	- ติดตั้งหม้อแปลงไฟฟ้าได้ตามเป้าหมายไม่น้อยกว่าร้อยละ ๗๐ - ประชาชนพึงพอใจต่อการได้รับผลประโยชน์ไม่ต่ำกว่า ร้อยละ ๗๐	-การบริหารงานในส่วนของกิจการประปามีประสิทธิภาพเพิ่มขึ้น	กองช่าง
รวม	๑ โครงการ	-	-	๒๐๐,๐๐๐	๐	๒๐๐,๐๐๐	๐	๒๐๐,๐๐๐	-	-	-

๒. บัญชีโครงการพัฒนาท้องถิ่น

แบบ ผ.๐๒

รายละเอียดโครงการพัฒนา
แผนพัฒนาท้องถิ่น (พ.ศ. ๒๕๖๖ – ๒๕๗๐)
องค์การบริหารส่วนตำบลนาพญา

ก. ยุทธศาสตร์จังหวัดที่ ๑ การพัฒนาการเกษตรกรรมการท่องเที่ยว และเชื่อมโยงการพัฒนาในระดับภูมิภาค

ข. ยุทธศาสตร์การพัฒนาของ อปท. ในเขตจังหวัดที่ ๑ ด้านโครงสร้างพื้นฐานและระบบโลจิสติกส์

๑. ยุทธศาสตร์ที่ ๑ การพัฒนาด้านโครงสร้างพื้นฐาน

๑.๓ แผนงานการเกษตร

ที่	โครงการ	วัตถุประสงค์	เป้าหมาย (ผลผลิตของ โครงการ)	งบประมาณ					ตัวชี้วัด (KPI)	ผลที่คาดว่าจะ ได้รับ	หน่วยงาน รับผิดชอบหลัก
				๒๕๖๖ (บาท)	๒๕๖๗ (บาท)	๒๕๖๘ (บาท)	๒๕๖๙ (บาท)	๒๕๗๐ (บาท)			
๑	โครงการขุดลอก คูส่งน้ำ คลองด่าน หมู่ที่ ๑	เพื่อให้สามารถ ระบายน้ำ ป้อง กันน้ำท่วมขัง และมีแหล่งน้ำ ใช้เพื่อการ เกษตร	ขุดลอกร่องน้ำ สาธารณะ กว้าง ๒ เมตร ยาว ๑,๐๐๐ เมตร	๕๐,๐๐๐					-หมู่บ้านมีการ ขุดคูส่งน้ำเพิ่ม ขึ้นและเป็นไป ตามเป้าหมาย ไม่น้อยกว่า ร้อยละ๙๐	-สามารถป้อง กันน้ำท่วมและ มีน้ำใช้เพื่อการ เกษตรตลอด ทั้งปี	กองช่าง
๒	โครงการขุดลอก ร่องน้ำสาธารณะ บริเวณลานปาล์ม เอกชัย หมู่ที่ ๒	เพื่อระบายน้ำที่ ท่วมขังบริเวณ ลานปาล์ม	ขุดลอกร่องน้ำ สาธารณะ กว้าง ๒ เมตร ยาว ๕๐๐ เมตร	๒๕,๐๐๐					-พื้นที่มีการ ขุดลอกร่องน้ำ สาธารณะเพิ่ม ขึ้นและเป็นไป ตามเป้าหมาย ได้ไม่น้อยกว่า ร้อยละ ๙๐	-สามารถป้อง กันน้ำท่วมและ ระบายน้ำได้ อย่างรวดเร็ว	กองช่าง

๑. ยุทธศาสตร์ที่ ๑ การพัฒนาด้านโครงสร้างพื้นฐาน

๑.๓ แผนงานการเกษตร

ที่	โครงการ	วัตถุประสงค์	เป้าหมาย (ผลผลิตของ โครงการ)	งบประมาณ					ตัวชี้วัด (KPI)	ผลที่คาดว่าจะ ได้รับ	หน่วยงาน รับผิดชอบหลัก
				๒๕๖๖ (บาท)	๒๕๖๗ (บาท)	๒๕๖๘ (บาท)	๒๕๖๙ (บาท)	๒๕๗๐ (บาท)			
๓	โครงการขุดลอก ร่องน้ำสาธารณะ เพื่อป้องกันน้ำ ท่วมบริเวณวัดนา บุญ - หมู่ที่ ๒	เพื่อให้สามารถ ระบายน้ำและ ป้องกันน้ำท่วม ซึ่งได้	ขุดลอกร่องน้ำ สาธารณะ กว้าง ๒ เมตร ยาว ๑,๐๐๐ เมตร	๕๐,๐๐๐		๕๐,๐๐๐			- ประชาชนมี ความพึงพอใจ ไม่ต่ำกว่า ร้อยละ ๘๐	-สามารถป้อง กันน้ำท่วมและ ระบายน้ำได้ อย่างรวดเร็ว	กองช่าง
๔	โครงการขุดคูส่ง น้ำเข้าพื้นที่การ เกษตร หมู่ที่ ๓	เพื่อให้ประชา ชนในพื้นที่ได้มี แหล่งน้ำสำหรับ ใช้ทำการ เกษตรตลอด	ขุดลอกร่องน้ำ สาธารณะ กว้าง ๒ เมตร ยาว ๑,๐๐๐ เมตร	๕๐,๐๐๐					-หมู่บ้านมีการ ขุดคูส่งน้ำเพิ่ม ขึ้นและเป็นไป ตามเป้าหมาย ไม่น้อยกว่า ร้อยละ๙๐	-สามารถป้อง กันน้ำท่วมและ มีน้ำใช้เพื่อการ เกษตรตลอด ทั้งปี	กองช่าง
๕	โครงการขุดลอก คลองตำเสา หมู่ที่ ๖	เพื่อลดปัญหา น้ำท่วมและกัก เก็บน้ำไว้ใช้ทำ การเกษตรได้ ตลอดทั้งปี	ขุดลอกคลองตำเสา กว้าง ๕ เมตร ยาว ๑,๐๐๐ เมตร		๑๕๐,๐๐๐		๑๕๐,๐๐๐		-พื้นที่มีการขุด ลอกคลองเพิ่ม ขึ้นไม่ต่ำกว่า ร้อยละ ๙๐	-ในพื้นที่สามารถ ลดการท่วมซึ่ง และประชาชน สามารถใช้น้ำเพื่อ ทำการเกษตร ได้ในระดับหนึ่ง	กองช่าง

๑. ยุทธศาสตร์ที่ ๑ การพัฒนาด้านโครงสร้างพื้นฐาน

๑.๓ แผนงานการเกษตร

ที่	โครงการ	วัตถุประสงค์	เป้าหมาย (ผลผลิตของ โครงการ)	งบประมาณ					ตัวชี้วัด (KPI)	ผลที่คาดว่าจะ ได้รับ	หน่วยงาน รับผิดชอบหลัก
				๒๕๖๖ (บาท)	๒๕๖๗ (บาท)	๒๕๖๘ (บาท)	๒๕๖๙ (บาท)	๒๕๗๐ (บาท)			
๖	โครงการขุดลอก หน้าฝายน้ำล้น หมู่ที่ ๘	เพื่อยลดปัญหา ท่วมและกักเก็บ น้ำไว้ใช้ทำ การเกษตรได้ ตลอดทั้งปี	ขุดลอกบริเวณ ฝายน้ำล้น กว้าง ๑๕ เมตร ยาว ๑๕๐	๕๐,๐๐๐		๕๐,๐๐๐			-พื้นที่ที่มีการขุด ลอกคลองเพิ่ม ขึ้นไม่ต่ำกว่า ร้อยละ ๙๐	-ในพื้นที่สามารถ ลดการท่วมขัง และประชาชน สามารถใช้น้ำเพื่อ ทำการเกษตร ได้ในระดับหนึ่ง	กองช่าง
๗	โครงการขุดลอก ห้วยพรมัต หมู่ที่ ๘	เพื่อยลดปัญหา ท่วมและกักเก็บ น้ำไว้ใช้ทำ การเกษตรได้ ตลอดทั้งปี	ขุดลอกคลอง กว้าง ๕ เมตร ยาว ๓๐๐ เมตร	๕๕๕,๐๐๐				๕๕๕,๐๐๐	-พื้นที่ที่มีการขุด ลอกคูคลอง เพิ่มขึ้นและเป็น ไปตามเป้าหมาย ไม่น้อยกว่า ร้อยละ ๙๐	-ในพื้นที่สามารถ ลดการท่วมขัง และประชาชน สามารถใช้น้ำเพื่อ ทำการเกษตร ได้ในระดับหนึ่ง	กองช่าง
๘	โครงการขุดลอก ร่องน้ำ หมู่ที่ ๘, ๑๐,๑๔	เพื่อยลดปัญหา ท่วมและระบาย น้ำได้อย่าง รวดเร็ว	ขุดลอกร่องน้ำ สาธารณะ กว้าง ๒ เมตร ยาว ๕๐๐ เมตร		๒๕,๐๐๐		๒๕,๐๐๐		- สามารถ ป้องกันน้ำท่วม ในบริเวณ ดังกล่าวได้ไม่ ต่ำกว่าร้อยละ ๙๐	-ในพื้นที่สามารถ ลดการท่วมขัง และประชาชน สามารถใช้น้ำเพื่อ ทำการเกษตร ได้ในระดับหนึ่ง	กองช่าง

๑. ยุทธศาสตร์ที่ ๑ การพัฒนาด้านโครงสร้างพื้นฐาน

๑.๓ แผนงานการเกษตร

ที่	โครงการ	วัตถุประสงค์	เป้าหมาย (ผลผลิตของ โครงการ)	งบประมาณ					ตัวชี้วัด (KPI)	ผลที่คาดว่าจะ ได้รับ	หน่วยงาน รับผิดชอบหลัก
				๒๕๖๖ (บาท)	๒๕๖๗ (บาท)	๒๕๖๘ (บาท)	๒๕๖๙ (บาท)	๒๕๗๐ (บาท)			
๙	โครงการขุดลอก คูคลอง หมู่ที่	เพื่อลดปัญหา ท่วมและกักเก็บ น้ำไว้ใช้ทำ การเกษตรได้ ตลอดทั้งปี	ขุดลอกคลอง กว้าง ๘ เมตร ยาว ๒,๐๐๐ เมตร		๒,๙๖๐,๐๐๐		๒,๙๖๐,๐๐๐		-พื้นที่มีการขุด ลอกคูคลอง เพิ่มขึ้นและเป็น ไปตามเป้าหมาย ไม่น้อยกว่า ร้อยละ ๙๐	-ในพื้นที่สามารถ ลดการท่วมขัง และประชาชน สามารถใช้น้ำเพื่อ ทำการเกษตร ได้ในระดับหนึ่ง	กองช่าง
๑๐	โครงการขุดลอก คูคลองตำบล หมู่ที่ ๑๒	เพื่อลดปัญหา ท่วมและกักเก็บ น้ำไว้ใช้ทำ การเกษตรได้ ตลอดทั้งปี	ขุดลอกคลอง กว้าง ๖ เมตร ยาว ๒,๓๐๐ เมตร	๒,๔๘๔,๐๐๐		๒,๔๘๔,๐๐๐		๒,๔๘๔,๐๐๐	-พื้นที่มีการขุด ลอกคูคลอง เพิ่มขึ้นและเป็น ไปตามเป้าหมาย ไม่น้อยกว่า ร้อยละ ๙๐	-ในพื้นที่สามารถ ลดการท่วมขัง และประชาชน สามารถใช้น้ำเพื่อ ทำการเกษตร ได้ในระดับหนึ่ง	กองช่าง

๑. ยุทธศาสตร์ที่ ๑ การพัฒนาด้านโครงสร้างพื้นฐาน

๑.๓ แผนงานการเกษตร

ที่	โครงการ	วัตถุประสงค์	เป้าหมาย (ผลผลิตของ โครงการ)	งบประมาณ					ตัวชี้วัด (KPI)	ผลที่คาดว่าจะ ได้รับ	หน่วยงาน รับผิดชอบหลัก
				๒๕๖๖ (บาท)	๒๕๖๗ (บาท)	๒๕๖๘ (บาท)	๒๕๖๙ (บาท)	๒๕๗๐ (บาท)			
๑๑	โครงการขุดลอกคลองบางมัน หมู่ที่ ๑๖	เพื่อให้เรือเข้าจอดได้ในช่วงมรสุม	ขุดลอกคลองบางมัน กว้าง ๖ เมตร ยาว ๑๘๐ เมตร	๒๐๐,๐๐๐		๒๐๐,๐๐๐			-พื้นที่ที่มีการขุดลอกคูคลองเพิ่มขึ้นและเป็นไปตามเป้าหมาย ไม่น้อยกว่าร้อยละ ๙๐	-ชาวประมงนำเรือจอดได้ในช่วงมรสุม	กองช่าง
๑๒	โครงการขุดลอกคูคลอง หมู่ที่ ๑๗	เพื่อยุติปัญหาท่วมและกักเก็บน้ำไว้ใช้ทำการเกษตรได้ตลอดทั้งปี	ขุดลอกคลอง กว้าง ๖ เมตร ยาว ๕,๐๐๐ เมตร		๕,๕๕๐,๐๐๐		๕,๕๕๐,๐๐๐		-พื้นที่ที่มีการขุดลอกคูคลองเพิ่มขึ้นและเป็นไปตามเป้าหมาย ไม่น้อยกว่าร้อยละ ๙๐	-ในพื้นที่สามารถลดการท่วมขังและประชาชนสามารถใช้น้ำเพื่อทำการเกษตรได้ในระดับหนึ่ง	กองช่าง

๑. ยุทธศาสตร์ที่ ๑ การพัฒนาด้านโครงสร้างพื้นฐาน

๑.๓ แผนงานการเกษตร

ที่	โครงการ	วัตถุประสงค์	เป้าหมาย (ผลผลิตของ โครงการ)	งบประมาณ					ตัวชี้วัด (KPI)	ผลที่คาดว่าจะ ได้รับ	หน่วยงาน รับผิดชอบหลัก
				๒๕๖๖ (บาท)	๒๕๖๗ (บาท)	๒๕๖๘ (บาท)	๒๕๖๙ (บาท)	๒๕๗๐ (บาท)			
๑๓	โครงการก่อสร้างฝายกักเก็บน้ำแบบมีประตูเปิด-ปิด คลองตำเสา หมู่ที่ ๗	เพื่อให้ประชาชนที่ขาดแคลนน้ำได้มีน้ำใช้ในการอุปโภคและบริโภคอย่างเพียงพอ	ก่อสร้างฝายน้ำล้น กว้าง ๖ เมตร สูง ๓ เมตร	๔๐๐,๐๐๐					- ประชาชนได้รับผลประโยชน์ ไม่ต่ำกว่าร้อยละ ๗๐ - ปัญหาขาดแคลนน้ำลดลง ร้อยละ ๑๐	- ประชาชนมีน้ำไว้ใช้เพื่ออุปโภคและการคมนาคมตลอดทั้งปี	กองช่าง
๑๔	โครงการก่อสร้างฝายกักเก็บน้ำแบบมีประตูเปิด-ปิด คลองตำเสา หมู่ที่ ๑๒	เพื่อให้ประชาชนที่ขาดแคลนน้ำได้มีน้ำใช้ในการอุปโภคและบริโภคอย่างเพียงพอ	ก่อสร้างฝายน้ำล้น กว้าง ๖ เมตร สูง ๓ เมตร	๔๐๐,๐๐๐					- ประชาชนได้รับผลประโยชน์ ไม่ต่ำกว่าร้อยละ ๗๐ - ปัญหาขาดแคลนน้ำลดลง ร้อยละ ๑๐	- ประชาชนมีน้ำไว้ใช้เพื่ออุปโภคและการคมนาคมตลอดทั้งปี	กองช่าง

๑. ยุทธศาสตร์ที่ ๑ การพัฒนาด้านโครงสร้างพื้นฐาน

๑.๓ แผนงานการเกษตร

ที่	โครงการ	วัตถุประสงค์	เป้าหมาย (ผลผลิตของ โครงการ)	งบประมาณ					ตัวชี้วัด (KPI)	ผลที่คาดว่าจะ ได้รับ	หน่วยงาน รับผิดชอบหลัก
				๒๕๖๖ (บาท)	๒๕๖๗ (บาท)	๒๕๖๘ (บาท)	๒๕๖๙ (บาท)	๒๕๗๐ (บาท)			
๑๕	โครงการก่อสร้าง ถังคสล. เก็บน้ำ หมู่ที่ ๓	เพื่อให้ ประชาชน ที่ขาดแคลนน้ำ มีน้ำใช้ในการ อุปโภคและ บริโภคอย่าง เพียงพอ	ก่อสร้างแท็งค์เก็บ น้ำ ขนาด ยาว ๖ เมตร สูง ๓ เมตร	๕๐,๐๐๐					- ประชาชนได้ รับผลประโยชน์ ไม่ต่ำกว่า ร้อยละ ๗๐ - ปัญหาขาด แคลนน้ำลดลง ร้อยละ ๑๐	-ประชาชนมีน้ำ ไว้ใช้เพื่ออุปโภค และบริโภค ตลอดทั้งปี	กองช่าง
รวม	๑๕ โครงการ	-	-	๔,๓๑๔,๐๐๐	๘,๖๘๕,๐๐๐	๒,๗๘๔,๐๐๐	๘,๖๘๕,๐๐๐	๓,๐๓๙,๐๐๐	-	-	-

๒. บัญชีโครงการพัฒนาท้องถิ่น

แบบ ผ.๐๒

รายละเอียดโครงการพัฒนา
แผนพัฒนาท้องถิ่น (พ.ศ. ๒๕๖๖-๒๕๗๐)
องค์การบริหารส่วนตำบลนาพญา

ยุทธศาสตร์จังหวัดที่ ๑ การพัฒนาการเกษตรกรรมการท่องเที่ยว และเชื่อมโยงการพัฒนาในระดับภูมิภาค
ยุทธศาสตร์การพัฒนาของ อปท. ในเขตจังหวัดที่ ๔ ด้านการวางแผน การส่งเสริมการลงทุน พาณิชยกรรม และการท่องเที่ยว

๒. ยุทธศาสตร์ที่ ๒ การพัฒนาด้านเศรษฐกิจ

๒.๑ แผนงานอุตสาหกรรมและการโยธา

ที่	โครงการ	วัตถุประสงค์	เป้าหมาย (ผลผลิตของ โครงการ)	งบประมาณ					ตัวชี้วัด (KPI)	ผลที่คาดว่าจะ ได้รับ	หน่วยงาน รับผิดชอบหลัก
				๒๕๖๖ (บาท)	๒๕๖๗ (บาท)	๒๕๖๘ (บาท)	๒๕๖๙ (บาท)	๒๕๗๐ (บาท)			
๑	โครงการจัดวางผังเมืองรวม/ชุมชนตำบลนาพญา	เพื่อให้การจัดวางผังเมืองชุมชนภายในตำบลนาพญามีการพัฒนาอย่างมีระบบ ถูกความสอดคล้องกับทรัพยากรธรรมชาติและสิ่งแวดล้อมอย่างเหมาะสม เกิดประโยชน์สูงสุด และมีการพัฒนาที่น่าอยู่ตามมาตรฐานการผังเมือง	กำหนดการจัดวางผังเมืองชุมชนตำบลนาพญาร่วมกับสำนักงานโยธาธิการและผังเมืองจังหวัดชุมพร รวมจำนวน ๑ โครงการ (ตามแบบมาตรฐานของกรมโยธาธิการและผังเมือง)	๑๐๐,๐๐๐	-	๑๐๐,๐๐๐	-	๑๐๐,๐๐๐	-การจัดวางผังเมืองชุมชนมีความพร้อมไม่ต่ำกว่าร้อยละ ๗๐	-สามารถใช้เป็นกรอบแนวทางการพัฒนาเมืองและการวางแผนการใช้ประโยชน์จากที่ดินเพื่อรองรับการเปลี่ยนแปลงที่เท่าเทียมกัน	กองช่าง
รวม	๑ โครงการ	-	-	๑๐๐,๐๐๐	-	๑๐๐,๐๐๐	-	๑๐๐,๐๐๐	-	-	-

๒. บัญชีโครงการพัฒนาท้องถิ่น

แบบ ผ.๐๒

รายละเอียดโครงการพัฒนา
แผนพัฒนาท้องถิ่น (พ.ศ. ๒๕๖๖-๒๕๗๐)
องค์การบริหารส่วนตำบลนาพญา

ยุทธศาสตร์จังหวัดที่ ๑ การพัฒนาการเกษตรกรรมการท่องเที่ยว และเชื่อมโยงการพัฒนาในระดับภูมิภาค
ยุทธศาสตร์การพัฒนาของ อปท. ในเขตจังหวัดที่ ๔ ด้านการวางแผน การส่งเสริมการลงทุน พาณิชยกรรม และการท่องเที่ยว

๒. ยุทธศาสตร์ที่ ๒ การพัฒนาด้านเศรษฐกิจ

๒.๒ แผนงานการเกษตร

ที่	โครงการ	วัตถุประสงค์	เป้าหมาย (ผลผลิตของ โครงการ)	งบประมาณ					ตัวชี้วัด (KPI)	ผลที่คาดว่าจะ ได้รับ	หน่วยงาน รับผิดชอบหลัก
				๒๕๖๖ (บาท)	๒๕๖๗ (บาท)	๒๕๖๘ (บาท)	๒๕๖๙ (บาท)	๒๕๗๐ (บาท)			
๑	โครงการปรับปรุงสถานที่ท่องเที่ยวเขานาบอน หมู่ที่ ๒	เพื่อให้มีแหล่งท่องเที่ยวที่มีความเหมาะสมในการพักผ่อนหย่อนใจ และสามารถพัฒนาเป็นแหล่งท่องเที่ยว	ปรับปรุงสถานที่ท่องเที่ยว จำนวน ๑ แห่ง	๕๐,๐๐๐			๕๐,๐๐๐		-ปรับปรุงแหล่งท่องเที่ยวและ เป็นไปตามเป้าหมายไม่น้อยกว่าร้อยละ ๘๐	-ประชาชนมีสถานที่พักผ่อนหย่อนใจเพิ่มขึ้น	สำนักปลัด
๒	โครงการพัฒนาแหล่งท่องเที่ยวเชิงอนุรักษ์สำนักสงฆ์นาพญาธรรมาราม หมู่ที่ ๑๓	เพื่อให้แหล่งท่องเที่ยวที่สวยงามเหมาะสมในการพักผ่อนหย่อนใจ และพัฒนาเป็นแหล่งท่องเที่ยว	พัฒนาแหล่งท่องเที่ยว จำนวน ๑ แห่ง		๕๐,๐๐๐			๕๐,๐๐๐	-ประชาชนในหมู่บ้านได้รับผลประโยชน์ไม่ต่ำกว่าร้อยละ ๘๐	-ประชาชนมีแหล่งท่องเที่ยวเพิ่มมากขึ้นมีสถานที่สวยงามเหมาะสมกับการพักผ่อน	สำนักปลัด

๒. ยุทธศาสตร์ที่ ๒ การพัฒนาด้านเศรษฐกิจ

๒.๒ แผนงานการเกษตร

ที่	โครงการ	วัตถุประสงค์	เป้าหมาย (ผลผลิตของ โครงการ)	งบประมาณ					ตัวชี้วัด (KPI)	ผลที่คาดว่าจะ ได้รับ	หน่วยงาน รับผิดชอบหลัก
				๒๕๖๖ (บาท)	๒๕๖๗ (บาท)	๒๕๖๘ (บาท)	๒๕๖๙ (บาท)	๒๕๗๐ (บาท)			
๓	โครงการพัฒนาแหล่งท่องเที่ยวเชิงอนุรักษ์ (ป่าชายเลน) หมู่ที่ ๑๕,๑๖	เพื่อแหล่งท่องเที่ยวที่สวยงามเหมาะสมในการพักผ่อนหย่อนใจ และพัฒนาเป็นแหล่งท่องเที่ยว	พัฒนาป่าชายเลนให้เป็นแหล่งท่องเที่ยว จำนวน ๑ แห่ง	๕๐,๐๐๐		๕๐,๐๐๐		๕๐,๐๐๐	-แหล่งท่องเที่ยวมีการพัฒนาและเป็นไปตามเป้าหมายไม่น้อยกว่าร้อยละ ๙๐	-ประชาชนมีแหล่งท่องเที่ยวเพิ่มมากขึ้นมีสถานที่สวยงามเหมาะสมกับการพักผ่อน	สำนักปลัด
๔	โครงการปรับปรุงภูมิทัศน์บริเวณแหล่งท่องเที่ยว (หาดคอเขา) หมู่ที่ ๑๕	เพื่อให้แหล่งท่องเที่ยวที่สวยงามเหมาะสมในการพักผ่อนหย่อนใจ และพัฒนาเป็นแหล่งท่องเที่ยว	ปรับปรุงจุดชมวิวดตามแบบที่อบต.กำหนด จำนวน ๑ แห่ง	๕๐,๐๐๐		๕๐,๐๐๐		๕๐,๐๐๐	-ปรับปรุงภูมิทัศน์แหล่งท่องเที่ยวเป็นไปตามเป้าหมายไม่น้อยกว่าร้อยละ ๙๐	-ประชาชนมีแหล่งท่องเที่ยวเพิ่มมากขึ้นมีสถานที่สวยงามเหมาะสมกับการพักผ่อน	สำนักปลัด

๒. ยุทธศาสตร์ที่ ๒ การพัฒนาด้านเศรษฐกิจ

๒.๒ แผนงานการเกษตร

ที่	โครงการ	วัตถุประสงค์	เป้าหมาย (ผลผลิตของ โครงการ)	งบประมาณ					ตัวชี้วัด (KPI)	ผลที่คาดว่าจะ ได้รับ	หน่วยงาน รับผิดชอบหลัก
				๒๕๖๖ (บาท)	๒๕๖๗ (บาท)	๒๕๖๘ (บาท)	๒๕๖๙ (บาท)	๒๕๗๐ (บาท)			
๕	โครงการทำป้ายประชาสัมพันธ์แหล่งท่องเที่ยวภายในตำบลนาพญา	เพื่อประชาสัมพันธ์สถานที่ท่องเที่ยว	ทำป้ายประชาสัมพันธ์บอกสถานที่ท่องเที่ยวจำนวน ๑๐ ป้าย	๑๐,๐๐๐	๑๐,๐๐๐	๑๐,๐๐๐	๑๐,๐๐๐	๑๐,๐๐๐	-สามารถประชาสัมพันธ์และให้ข้อมูลแก่นักท่องเที่ยวได้ไม่น้อยกว่าร้อยละ ๙๐	-นักท่องเที่ยวสามารถเข้าถึงสถานที่ท่องเที่ยวได้อย่างสะดวก	สำนักปลัด
๖	โครงการติดป้ายประชาสัมพันธ์สร้างจิตสำนึกในการดูแลรักษาแหล่งท่องเที่ยว	เพื่อให้ประชาชนรักและหวงแหนทรัพยากรธรรมชาติเพื่อให้ชุมชนรุ่นหลังถือเป็นแบบอย่าง	ติดตั้งป้ายประชาสัมพันธ์ จำนวน ๕ จุด (ตามแบบและขนาดที่ อบต. กำหนด)	๒๐,๐๐๐	๒๐,๐๐๐	๒๐,๐๐๐	๒๐,๐๐๐	๒๐,๐๐๐	-สามารถประชาสัมพันธ์และให้ข้อมูลแก่นักท่องเที่ยวได้ไม่น้อยกว่าร้อยละ ๙๐	-ประชาชนในพื้นที่เกิดความรักและหวงแหนทรัพยากรธรรมชาติในท้องถิ่นเพิ่มมากขึ้น	สำนักปลัด
๗	โครงการผลิตน้ำหมักชีวภาพ	เพื่อส่งเสริมให้เกษตรกรในพื้นที่สามารถผลิตน้ำหมักชีวภาพไว้ใช้ในชุมชนเองได้	เกษตรกรเป้าหมายจำนวน ๑๐๐ ราย	๕๐,๐๐๐					-ผู้เข้าร่วมโครงการ สามารถผลิตน้ำหมักชีวภาพไว้ใช้ในชุมชนและครัวเรือน	-สามารถผลิตน้ำหมักชีวภาพไว้ใช้ในชุมชนเองได้	สำนักปลัด

๒. ยุทธศาสตร์ที่ ๒ การพัฒนาด้านเศรษฐกิจ

๒.๒ แผนงานการเกษตร

ที่	โครงการ	วัตถุประสงค์	เป้าหมาย (ผลผลิตของ โครงการ)	งบประมาณ					ตัวชี้วัด (KPI)	ผลที่คาดว่าจะ ที่ได้รับ	หน่วยงาน รับผิดชอบหลัก
				๒๕๖๖ (บาท)	๒๕๖๗ (บาท)	๒๕๖๘ (บาท)	๒๕๖๙ (บาท)	๒๕๗๐ (บาท)			
๘	โครงการส่งเสริมปรับปรุงเพิ่มประสิทธิภาพ และลดต้นทุนการผลิตปาล์มน้ำมัน	เพื่อส่งเสริมปรับปรุงเพิ่มประสิทธิภาพและลดต้นทุนการผลิตปาล์มน้ำมันแก่เกษตรกรในพื้นที่	เกษตรกรเป้าหมายจำนวน ๕๐ ราย	๕๐,๐๐๐	๕๐,๐๐๐	๕๐,๐๐๐	๕๐,๐๐๐	๕๐,๐๐๐	-ผู้เข้าร่วมโครงการ สามารถผลิตปุ๋ยอินทรีย์ไว้ใช้เอง ได้ไม่น้อยกว่าร้อยละ ๙๐	-สามารถเพิ่มประสิทธิภาพและลดต้นทุนการผลิตปาล์มน้ำมันในพื้นที่ในระดับหนึ่ง และมีปุ๋ยอินทรีย์ไว้ใช้เอง	สำนักปลัด
๙	โครงการผลิตเชื้อไตรโคเดอร์มา	เพื่อส่งเสริมให้เกษตรกรในพื้นที่สามารถผลิตเชื้อไตรโคเดอร์มาไว้ใช้สำหรับป้องกันโรคเห็ดกาโนเดอมาในปาล์มในพื้นที่เองได้	เกษตรกรเป้าหมายจำนวน ๑๕๐ คน	๑๐๐,๐๐๐			๑๐๐,๐๐๐		-ผู้เข้าร่วมโครงการ สามารถผลิตเชื้อไตรโคเดอร์มาไว้ใช้เองได้	-สามารถผลิตเชื้อไตรโคเดอร์มาไว้ใช้ สำหรับป้องกันโรคเห็ดกาโนเดอมาในปาล์ม ในพื้นที่ได้	สำนักปลัด

๒. ยุทธศาสตร์ที่ ๒ การพัฒนาด้านเศรษฐกิจ

๒.๒ แผนงานการเกษตร

ที่	โครงการ	วัตถุประสงค์	เป้าหมาย (ผลผลิตของ โครงการ)	งบประมาณ					ตัวชี้วัด (KPI)	ผลที่คาดว่าจะ ได้รับ	หน่วยงาน รับผิดชอบหลัก
				๒๕๖๖ (บาท)	๒๕๖๗ (บาท)	๒๕๖๘ (บาท)	๒๕๖๙ (บาท)	๒๕๗๐ (บาท)			
๑๐	โครงการพัฒนา เพิ่มศักยภาพคณะ กรรมการศูนย์บริการ และถ่ายทอดเทคโนโลยีการเกษตรประจำ ตำบลนาพญา	เพื่อพัฒนาเพิ่มศักยภาพคณะกรรมการศูนย์บริการและถ่ายทอดเทคโนโลยีการเกษตรประจำตำบลนาพญานำมาใช้พัฒนาอาชีพด้านการเกษตรในพื้นที่	คณะกรรมการศูนย์บริการและถ่ายทอดฯ จำนวน ๑๖ ราย	๕๐,๐๐๐		๕๐,๐๐๐		๕๐,๐๐๐	-คณะกรรมการศูนย์บริการและถ่ายทอดฯ ได้รับทักษะความรู้และประสบการณ์	-สามารถนำทักษะความรู้ประสบการณ์มาใช้ในการพัฒนาอาชีพด้านการเกษตรในพื้นที่ได้	สำนักปลัด
๑๑	โครงการอนุรักษ์ชายฝั่งและสิ่งแวดล้อมหาดคอเขา หมู่ที่ ๑๕	เพื่อลดการทำลายสภาพแวดล้อมทางทะเล และฟื้นฟูสภาพแวดล้อมที่ถูกทำลายและให้ประชาชนเห็นความสำคัญตระหนักถึงคุณค่าของทรัพยากรธรรมชาติ	มีผู้เข้าร่วมโครงการจำนวน ๑๐๐ คน	๑๐,๐๐๐	๑๐,๐๐๐	๑๐,๐๐๐	๑๐,๐๐๐	๑๐,๐๐๐	-ประชาชนในพื้นที่เข้าร่วมโครงการไม่น้อยกว่าร้อยละ ๘๐	-หาดคอเขาเป็นแหล่งท่องเที่ยวและทรัพยากรได้รับการฟื้นฟูมากยิ่งขึ้น	สำนักปลัด
รวม	๑๑ โครงการ	-	-	๔๔๐,๐๐๐	๑๔๐,๐๐๐	๒๔๐,๐๐๐	๒๔๐,๐๐๐	๒๔๐,๐๐๐	-	-	-

๒. บัญชีโครงการพัฒนาท้องถิ่น

แบบ ผ.๐๒

รายละเอียดโครงการพัฒนา
แผนพัฒนาท้องถิ่น (พ.ศ. ๒๕๖๖ – ๒๕๗๐)
องค์การบริหารส่วนตำบลนาพญา

ยุทธศาสตร์จังหวัดที่ ๑ การพัฒนาการเกษตรกรรมการท่องเที่ยว และเชื่อมโยงการพัฒนาในระดับภูมิภาค
ยุทธศาสตร์การพัฒนาของ อปท. ในเขตจังหวัดที่ ๔ ด้านการวางแผน การส่งเสริมการลงทุน พาณิชยกรรม และการท่องเที่ยว

๒. ยุทธศาสตร์ที่ ๒ การพัฒนาด้านเศรษฐกิจ

๒.๓ แผนงานศาสนาวัฒนธรรมและนันทนาการ

ที่	โครงการ	วัตถุประสงค์	เป้าหมาย (ผลผลิตของ โครงการ)	งบประมาณ					ตัวชี้วัด (KPI)	ผลที่คาดว่าจะ ได้รับ	หน่วยงาน รับผิดชอบหลัก
				๒๕๖๖ (บาท)	๒๕๖๗ (บาท)	๒๕๖๘ (บาท)	๒๕๖๙ (บาท)	๒๕๗๐ (บาท)			
๑	โครงการสนับสนุน การจัดงานประเพณี สงกรานต์ (การแข่งขัน เรือ ๒ ฟีพาย) หมู่ที่ ๖	เพื่อจัดงานประเพณี แข่งขันเรือ ๒ ฟีพาย	จัดแข่งขันเรือ ๒ फीพาย	๑๐,๐๐๐	๑๐,๐๐๐	๑๐,๐๐๐	๑๐,๐๐๐	๑๐,๐๐๐	-จำนวนการ จัดงานประ เพณี	-ส่งเสริมการ ท่องเที่ยวใน ชุมชน และเป็น การสร้างรายได้ ให้กับประชาชน	สำนักปลัด
๒	โครงการสนับสนุน การจัดงานประเพณี สงกรานต์ (การแข่งขัน เรือ ๒ ฟีพาย) หมู่ที่ ๑๕	เพื่อจัดงานประเพณี แข่งขันเรือ ๒ ฟีพาย	จัดแข่งขันเรือ ๒ फीพาย	๑๐,๐๐๐	๑๐,๐๐๐	๑๐,๐๐๐	๑๐,๐๐๐	๑๐,๐๐๐	-จำนวนการ จัดงานประ เพณี	-ส่งเสริมการ ท่องเที่ยวใน ชุมชน และเป็น การสร้างรายได้ ให้กับประชาชน	สำนักปลัด
รวม	๒ โครงการ	-	-	๒๐,๐๐๐	๒๐,๐๐๐	๒๐,๐๐๐	๒๐,๐๐๐	๒๐,๐๐๐	-	-	-

๒. บัญชีโครงการพัฒนาท้องถิ่น

แบบ ผ.๐๒

รายละเอียดโครงการพัฒนา
แผนพัฒนาท้องถิ่น (พ.ศ. ๒๕๖๖ - ๒๕๗๐)
องค์การบริหารส่วนตำบลนาพญา

ยุทธศาสตร์จังหวัดที่ ๑ การพัฒนาการเกษตรกรรมการท่องเที่ยว และเชื่อมโยงการพัฒนาในระดับภูมิภาค

ยุทธศาสตร์การพัฒนาของ อปท. ในเขตจังหวัดที่ ๔ ด้านการวางแผน การส่งเสริมการลงทุน พาณิชยกรรม และการท่องเที่ยว

๒. ยุทธศาสตร์การพัฒนาด้านเศรษฐกิจ

๒.๔ แผนงานสร้างความเข้มแข็งของชุมชน

ที่	โครงการ	วัตถุประสงค์	เป้าหมาย (ผลผลิตของ โครงการ)	งบประมาณ					ตัวชี้วัด (KPI)	ผลที่คาดว่าจะ ได้รับ	หน่วยงาน รับผิดชอบหลัก
				๒๕๖๖ (บาท)	๒๕๖๗ (บาท)	๒๕๖๘ (บาท)	๒๕๖๙ (บาท)	๒๕๗๐ (บาท)			
๑	โครงการอบรมส่งเสริมพัฒนาศึกยภาพด้านการประกอบอาชีพ	เพื่อเป็นการพัฒนาด้านอาชีพให้ราษฎรในพื้นที่มีรายได้เพิ่มขึ้น	จัดทำโครงการฝึกอบรมเกี่ยวกับการเกษตร จำนวน ๑ ครั้ง	๑๐,๐๐๐	๑๐,๐๐๐	๑๐,๐๐๐	๑๐,๐๐๐	๑๐,๐๐๐	-ร้อยละ ของจำนวนประชาชนที่เข้าร่วมการฝึกอบรม	-ประชาชนในพื้นที่มีงานทำมากยิ่งขึ้นเป็นการสร้างงานสร้างรายได้ให้กับครอบครัว	สำนักปลัด

๒. ยุทธศาสตร์การพัฒนาด้านเศรษฐกิจ

๒.๔ แผนงานสร้างความเข้มแข็งของชุมชน

ที่	โครงการ	วัตถุประสงค์	เป้าหมาย (ผลผลิตของ โครงการ)	งบประมาณ					ตัวชี้วัด (KPI)	ผลที่คาดว่าจะ ได้รับ	หน่วยงาน รับผิดชอบหลัก
				๒๕๖๖ (บาท)	๒๕๖๗ (บาท)	๒๕๖๘ (บาท)	๒๕๖๙ (บาท)	๒๕๗๐ (บาท)			
๒	โครงการแทรกแซงราคาพืชผลทางการเกษตรในพื้นที่ตำบลนาพญา	เพื่อให้ประชาชนในพื้นที่สามารถขายผลผลิตได้ในราคาที่เป็นธรรม	สนับสนุนงบประมาณในการแทรกแซงพืชผลทางการเกษตรที่ตกต่ำหรือตามนโยบายของรัฐบาล	๒๐๐,๐๐๐	๒๐๐,๐๐๐	๒๐๐,๐๐๐	๒๐๐,๐๐๐	๒๐๐,๐๐๐	-ประชาชนได้รับการแทรกแซงราคาพืชผลทางการเกษตรได้ไม่น้อยกว่าร้อยละ ๘๐	-ประชาชนในพื้นที่สามารถจำหน่ายผลผลิตในราคาที่เป็นธรรม	สำนักปลัด
๓	โครงการอบรมและส่งเสริมศูนย์บริการและถ่ายทอดเทคโนโลยีทางการเกษตร	เพื่อส่งเสริมและถ่ายทอดความรู้เกี่ยวกับอาชีพการเกษตรให้ประชาชนในพื้นที่ตำบลนาพญา	จัดทำโครงการส่งเสริมและถ่ายทอดเทคโนโลยีทางการเกษตร จำนวน ๑ ครั้ง	๑๐,๐๐๐	๑๐,๐๐๐	๑๐,๐๐๐	๑๐,๐๐๐	๑๐,๐๐๐	-ประชาชนได้รับการแทรกแซงราคาพืชผลทางการเกษตรได้ไม่น้อยกว่าร้อยละ ๘๐	-ประชาชนในพื้นที่ได้รับความรู้และนำความรู้ไปปรับใช้กับการทำงานได้มากขึ้น	สำนักปลัด

๒. ยุทธศาสตร์การพัฒนาด้านเศรษฐกิจ

๒.๔ แผนงานสร้างความเข้มแข็งของชุมชน

ที่	โครงการ	วัตถุประสงค์	เป้าหมาย (ผลผลิตของ โครงการ)	งบประมาณ					ตัวชี้วัด (KPI)	ผลที่คาดว่าจะ ที่ได้รับ	หน่วยงาน รับผิดชอบหลัก
				๒๕๖๖ (บาท)	๒๕๖๗ (บาท)	๒๕๖๘ (บาท)	๒๕๖๙ (บาท)	๒๕๗๐ (บาท)			
๔	โครงการส่งเสริม การเลี้ยงปลาน้ำจืด บ่อซีเมนต์ หมู่ที่ ๓	เพื่อส่งเสริมและ สนับสนุนให้เลี้ยง ปลาน้ำจืด	จัดทำโครงการ เลี้ยงปลาน้ำจืด จำนวน ๑ โครงการ	๒๐,๐๐๐					- ประชาชน มีรายได้เพิ่ม ขึ้นไม่น้อย กว่าร้อยละ ๒๐	-ประชาชนมี สามารถสร้าง รายได้ให้ครอบครัว	สำนักปลัด
๕	โครงการจัดตั้ง องค์กรพัฒนาสตรี	เพื่อส่งเสริมและ สนับสนุนให้เกิดการ รวมกลุ่มประกอบ อาชีพสร้างงานและ สร้างรายได้	จัดตั้งกลุ่มส่งเสริม อาชีพแก่สตรี ตำบลนาพญา	๑๐,๐๐๐		๑๐,๐๐๐		๑๐,๐๐๐	-ร้อยละของ การจัดตั้ง องค์กรพัฒนา สตรี	-สตรีในชุมชนมี งานทำเพิ่มมาก ขึ้นและเป็นการ สร้างรายได้ให้ ครอบครัว	สำนักปลัด
๖	โครงการอบรมและ ส่งเสริมนโยบาย ภารกิจในด้านการ พัฒนาศักยภาพสตรี พื้นที่ตำบลนาพญา	เพื่อเป็นการส่งเสริม ความเข้มแข็งของ สถาบันครอบครัว และ ขับเคลื่อนภารกิจด้าน สังคมให้เป็นไปตาม นโยบายรัฐบาล	จัดอบรมสัมมนา ด้านการพัฒนา สตรีและครอบครัว จำนวน ๒ รุ่นๆ ละ ๒๐ คน	๑๐,๐๐๐		๑๐,๐๐๐		๑๐,๐๐๐	- มีผู้เข้าร่วม สัมมนาและฝึก อบรมไม่ต่ำ กว่าร้อยละ ๑๐	-การพัฒนาสตรี และครอบครัว ในพื้นที่ตำบล นาพญาสามารถ ขับเคลื่อนไปใน ที่ด้านคุณภาพ ชีวิตกำหนดไว้	สำนักปลัด

๒. ยุทธศาสตร์การพัฒนาด้านเศรษฐกิจ

๒.๔ แผนงานสร้างความเข้มแข็งของชุมชน

ที่	โครงการ	วัตถุประสงค์	เป้าหมาย (ผลผลิตของ โครงการ)	งบประมาณ					ตัวชี้วัด (KPI)	ผลที่คาดว่าจะ ได้รับ	หน่วยงาน รับผิดชอบหลัก
				๒๕๖๖ (บาท)	๒๕๖๗ (บาท)	๒๕๖๘ (บาท)	๒๕๖๙ (บาท)	๒๕๗๐ (บาท)			
๗	โครงการอบรมและส่งเสริมสนับสนุนการผูกผ้า	เพื่อส่งเสริมและสนับสนุนให้เกิดการรวมกลุ่มประกอบอาชีพสร้างงานสร้างรายได้	อบรมให้ความรู้จำนวน ๒ รุ่นๆ ละ ๓๐ คน	๕,๐๐๐		๕,๐๐๐		๕,๐๐๐	-จำนวนผู้รับการฝึกอบรม	-ผู้เข้าร่วมอบรมได้รับความรู้และสร้างงานสร้างรายได้ให้กับครอบครัว	สำนักปลัด
๘	โครงการอบรมการทำปุ๋ยหมัก ปุ๋ยชีวภาพภายในพื้นที่ตำบลนาพญา	เพื่อให้เพิ่มประสิทธิภาพในการทำปุ๋ยหมัก ลดความเสื่อมโทรมของดินและเพิ่มผลผลิตทางการเกษตร	อบรมให้ความรู้จำนวน ๒ รุ่นๆ ละ ๓๐ คน	๕,๐๐๐	๕,๐๐๐	๕,๐๐๐	๕,๐๐๐	๕,๐๐๐	-จำนวนผู้รับการฝึกอบรม	-ผู้เข้าร่วมอบรมได้รับความรู้และลดการใช้สารเคมีได้	สำนักปลัด

๒. ยุทธศาสตร์การพัฒนาด้านเศรษฐกิจ

๒.๔ แผนงานสร้างความเข้มแข็งของชุมชน

ที่	โครงการ	วัตถุประสงค์	เป้าหมาย (ผลผลิตของ โครงการ)	งบประมาณ					ตัวชี้วัด (KPI)	ผลที่คาดว่าจะ ได้รับ	หน่วยงาน รับผิดชอบหลัก
				๒๕๖๖ (บาท)	๒๕๖๗ (บาท)	๒๕๖๘ (บาท)	๒๕๖๙ (บาท)	๒๕๗๐ (บาท)			
๙	โครงการส่งเสริมกลุ่มอาชีพธนาคารปูม้า หมู่ที่ ๑๕,๑๖	เพื่อส่งเสริมและสนับสนุนให้เกิดการรวมกลุ่มประกอบอาชีพสร้างงานสร้างรายได้	จัดตั้งกลุ่มส่งเสริมอาชีพให้แก่ประชาชน จำนวน ๑ กลุ่ม	๓๐,๐๐๐		๓๐,๐๐๐		๓๐,๐๐๐	-กลุ่มอาชีพมีความเข้มแข็ง - ประชาชนมีรายได้เพิ่มขึ้นไม่ต่ำกว่าร้อยละ ๒๐	-ประชาชนมีงานทำเพิ่มมากขึ้นและเป็นการสร้างรายได้ให้ครอบครัว	สำนักปลัด
๑๐	โครงการตั้งกลุ่มอาชีพกะปิปลอดสารพิษ หมู่ที่ ๑๕,๑๖	เพื่อส่งเสริมและสนับสนุนให้เกิดการรวมกลุ่มประกอบอาชีพสร้างงานสร้างรายได้	จัดตั้งกลุ่มส่งเสริมอาชีพให้แก่ประชาชน จำนวน ๑ กลุ่ม	๓๐,๐๐๐		๓๐,๐๐๐		๓๐,๐๐๐	-กลุ่มอาชีพมีความเข้มแข็ง - ประชาชนมีรายได้เพิ่มขึ้นไม่ต่ำกว่าร้อยละ ๒๐	-ประชาชนมีงานทำเพิ่มมากขึ้นและเป็นการสร้างรายได้ให้ครอบครัว	สำนักปลัด
๑๑	โครงการอบรมการผลิตเทคโนโลยีพลังงาน	เพื่อประชาชนสามารถผลิตในชุมชนเทคโนโลยีพลังงานได้และสร้างรายได้ให้กับกลุ่มผู้ผลิตเทคโนโลยีพลังงาน	ผู้เข้าร่วมอบรมจำนวน ๖๐ คน	๑๐,๐๐๐		๓๐,๐๐๐		๓๐,๐๐๐	-ผู้เข้าร่วมอบรมได้รับความรู้ไม่ต่ำกว่าร้อยละ ๘๐	-ผู้เข้าร่วมอบรมได้รับความรู้และลดค่าใช้จ่ายภายในครอบครัวได้	สำนักปลัด

๒. ยุทธศาสตร์การพัฒนาด้านเศรษฐกิจ

๒.๔ แผนงานสร้างความเข้มแข็งของชุมชน

ที่	โครงการ	วัตถุประสงค์	เป้าหมาย (ผลผลิตของ โครงการ)	งบประมาณ					ตัวชี้วัด (KPI)	ผลที่คาดว่าจะ ได้รับ	หน่วยงาน รับผิดชอบหลัก
				๒๕๖๖ (บาท)	๒๕๖๗ (บาท)	๒๕๖๘ (บาท)	๒๕๖๙ (บาท)	๒๕๗๐ (บาท)			
๑๒	โครงการอบรม พลังงานแสงอาทิตย์ และไฟฟ้าในครัว เรือน	เพื่อลดการใช้แก๊ส และไฟฟ้าในครัว เรือน	ผู้เข้าร่วมอบรม จำนวน ๖๐ คน	๑๐,๐๐๐		๑๐,๐๐๐		๑๐,๐๐๐	-ผู้เข้าร่วม อบรมได้รับความ รู้ไม่ต่ำกว่า ร้อยละ ๘๐	-ผู้เข้าร่วมอบรม ได้รับความรู้ และลดค่าใช้จ่าย ด้านพลังงานให้ น้อยลง	สำนักปลัด
๑๓	โครงการส่งเสริม กลุ่มอาชีพตัดเย็บ เสื้อผ้า หมู่ที่ ๖	เพื่อส่งเสริมและ สนับสนุนกลุ่มอาชีพ การตัดเย็บเสื้อผ้า	อุดหนุนงบประมาณ กลุ่มอาชีพ ตัดเย็บเสื้อผ้า จำนวน ๑ โครงการ	๑๐,๐๐๐		๑๐,๐๐๐		๑๐,๐๐๐	-ประชาชนมี รายได้เพิ่มขึ้น ไม่น้อยกว่า ร้อยละ ๒๐	-ประชาชนมีงาน ทำเพิ่มมากขึ้น เป็นการสร้างราย ได้ให้ครอบครัว	สำนักปลัด
๑๔	โครงการส่งเสริม กลุ่มอาชีพ เลี้ยงผึ้ง โพรง บ้านห้วยกรวด หมู่ที่ ๑๘	เพื่อส่งเสริมและ สนับสนุนกลุ่มอาชีพ เลี้ยงผึ้งโพรง บ้าน ห้วยกรวด	อุดหนุนงบประมาณ กลุ่มอาชีพ เลี้ยง ผึ้งโพรง บ้านห้วย กรวด จำนวน ๑ โครงการ		๒๐,๐๐๐		๒๐,๐๐๐		ประชาชนมี รายได้เพิ่มขึ้น ไม่น้อยกว่า ร้อยละ ๒๐	-ประชาชนมีงาน ทำเพิ่มมากขึ้น เป็นการสร้าง รายได้ให้ ครอบครัว	สำนักปลัด

๒. ยุทธศาสตร์การพัฒนาด้านเศรษฐกิจ

๒.๔ แผนงานสร้างความเข้มแข็งของชุมชน

ที่	โครงการ	วัตถุประสงค์	เป้าหมาย (ผลผลิตของ โครงการ)	งบประมาณ					ตัวชี้วัด (KPI)	ผลที่คาดว่าจะ ได้รับ	หน่วยงาน รับผิดชอบหลัก
				๒๕๖๖ (บาท)	๒๕๖๗ (บาท)	๒๕๖๘ (บาท)	๒๕๖๙ (บาท)	๒๕๗๐ (บาท)			
๑๕	โครงการส่งเสริม กลุ่มอาชีพ เลี้ยงผึ้งโพรง บ้านคลองราง หมู่ที่ ๑๔	เพื่อส่งเสริมและ สนับสนุนกลุ่มอาชีพ เลี้ยงผึ้งโพรง บ้าน คลองราง	อุดหนุนงบประมาณ กลุ่มอาชีพเลี้ยง ผึ้งโพรง บ้านคลองราง จำนวน ๑ โครงการ		๒๐,๐๐๐		๒๐,๐๐๐		- ประชาชนมี รายได้เพิ่มขึ้น ไม่น้อยกว่า ร้อยละ ๒๐	- ประชาชนมีงาน ทำเพิ่มมากขึ้น เป็นการสร้างราย ได้ให้ครอบครัว	สำนักปลัด
๑๖	โครงการเลี้ยงปลา ด้วยบ่อปูนซีเมนต์ หมู่ที่ ๑๑	เพื่อส่งเสริมและ สนับสนุนกลุ่มอาชีพ การเลี้ยงปลาด้วย บ่อปูนซีเมนต์	อุดหนุนงบประมาณ กลุ่มอาชีพ เลี้ยงปลาด้วย จำนวน ๑ โครงการ	๑๐,๐๐๐		๑๐,๐๐๐		๑๐,๐๐๐	- ประชาชนมี รายได้เพิ่มขึ้น ไม่น้อยกว่า ร้อยละ ๒๐	- ประชาชนมีงาน ทำเพิ่มมากขึ้น เป็นการสร้างราย ได้ให้ครอบครัว	สำนักปลัด
รวม	๑๖ โครงการ	-	-	๓๗๐,๐๐๐	๒๖๕,๐๐๐	๓๗๐,๐๐๐	๒๖๕,๐๐๐	๓๗๐,๐๐๐	-	-	-

๒. บัญชีโครงการพัฒนาท้องถิ่น

แบบ ผ.๐๒

รายละเอียดโครงการพัฒนา
แผนพัฒนาท้องถิ่น (พ.ศ. ๒๕๖๖ - ๒๕๗๐)
องค์การบริหารส่วนตำบลนาพญา

ก. ยุทธศาสตร์จังหวัดที่ ๓ การบริหารจัดการทรัพยากรธรรมชาติและสิ่งแวดล้อมให้มีความสมดุลและยั่งยืน

ข. ยุทธศาสตร์การพัฒนาของ อปท. ในเขตจังหวัดที่ ๒ การส่งเสริมคุณภาพชีวิต และยุทธศาสตร์ที่ ๕ การบริหารจัดการและการอนุรักษ์ทรัพยากรธรรมชาติและสิ่งแวดล้อม

๓. ยุทธศาสตร์ที่ ๓ การพัฒนาด้านสาธารณสุข และสิ่งแวดล้อม

๓.๑ แผนงานสาธารณสุข

ที่	โครงการ	วัตถุประสงค์	เป้าหมาย (ผลผลิตของ โครงการ)	งบประมาณ					ตัวชี้วัด (KPI)	ผลที่คาดว่าจะ ได้รับ	หน่วยงาน รับผิดชอบหลัก
				๒๕๖๖ (บาท)	๒๕๖๗ (บาท)	๒๕๖๘ (บาท)	๒๕๖๙ (บาท)	๒๕๗๐ (บาท)			
๑	โครงการรณรงค์ป้องกันและควบคุมโรคพิษสุนัขบ้า	เพื่อป้องกันและควบคุมโรคพิษสุนัขบ้า	ฉีดวัคซีนป้องกันและควบคุมโรคพิษสุนัขบ้าซึ่งประกอบด้วยสุนัข แมว ที่มีเจ้าของและไม่มีเจ้าของ	๕๐,๐๐๐	๕๐,๐๐๐	๕๐,๐๐๐	๕๐,๐๐๐	๕๐,๐๐๐	-อัตราการแพร่ระบาดของโรคลดลง	-สามารถควบคุมการแพร่ระบาดของโรคพิษสุนัขบ้าได้	สำนักปลัด
๒	โครงการสำรวจข้อมูลจำนวนสัตว์และชิ้นทะเบียนสัตว์	เพื่อสำรวจข้อมูลจำนวนสัตว์ และชิ้นทะเบียนสัตว์	สำรวจสุนัขและแมวที่อยู่ในพื้นที่ตำบลนาพญา	๕,๐๐๐	๕,๐๐๐	๕,๐๐๐	๕,๐๐๐	๕,๐๐๐	-สำรวจข้อมูลจำนวนสัตว์และชิ้นทะเบียนสัตว์	-สามารถรู้จำนวนสุนัขและแมวที่มีเจ้าของและไม่มีเจ้าของ	สำนักปลัด

๓. ยุทธศาสตร์ที่ ๓ การพัฒนาด้านสาธารณสุข และสิ่งแวดล้อม

๓.๑ แผนงานสาธารณสุข

ที่	โครงการ	วัตถุประสงค์	เป้าหมาย (ผลผลิตของ โครงการ)	งบประมาณ					ตัวชี้วัด (KPI)	ผลที่คาดว่าจะ ได้รับ	หน่วยงาน รับผิดชอบหลัก
				๒๕๖๖ (บาท)	๒๕๖๗ (บาท)	๒๕๖๘ (บาท)	๒๕๖๙ (บาท)	๒๕๗๐ (บาท)			
๓	โครงการอุดหนุน งบประมาณสำหรับ ดำเนินงานตามแนว ทางโครงการพระราช ดำริสาธารณสุข	เพื่อเป็นการส่งเสริมกิจกรรม การดำเนินการตามแนวทาง พระราชดำริด้านสาธารณสุข สุขให้กับประชาชนในพื้นที่ เพื่อมีเป้าหมายการพัฒนา คุณภาพชีวิตที่ดี	อุดหนุนงบ ประมาณให้กับ ศูนย์สาธารณสุข ประจำหมู่บ้าน หมู่ที่ ๑ - ๑๙	๓๘๐,๐๐๐	๓๘๐,๐๐๐	๓๘๐,๐๐๐	๓๘๐,๐๐๐	๓๘๐,๐๐๐	- อุดหนุนงบ ประมาณตาม ที่โครงการพระ ราชดำริที่เกี่ยว ข้องกับงานด้าน สาธารณสุข ให้หมู่บ้านฯละ ๒๐,๐๐๐ บาท	-ประชาชนมีสุขภาพ และคุณภาพชีวิต ที่ดีขึ้น	สำนักปลัด
๔	โครงการจัดหาถังขยะ เพื่อรองรับสิ่งปฏิกูล	เพื่อลดปัญหาขยะมูล ฝอยให้ลดน้อยลง	จัดหาถังขยะมูล ฝอย จำนวน ๑๐๐ ใบ	๑๐๐,๐๐๐		๑๐๐,๐๐๐		๑๐๐,๐๐๐	- ปริมาณขยะ มูลฝอยลดลง ไม่น้อยกว่า ร้อยละ ๓๐	-ประชาชนมีภาชนะ รองรับขยะที่ถูกหลัก อนามัยลดมลพิษ ในอากาศได้ในระดับ หนึ่ง	สำนักปลัด

๓. ยุทธศาสตร์ที่ ๓ การพัฒนาด้านสาธารณสุข และสิ่งแวดล้อม

๓.๑ แผนงานสาธารณสุข

ที่	โครงการ	วัตถุประสงค์	เป้าหมาย (ผลผลิตของ โครงการ)	งบประมาณ					ตัวชี้วัด (KPI)	ผลที่คาดว่าจะ ได้รับ	หน่วยงาน รับผิดชอบหลัก
				๒๕๖๖ (บาท)	๒๕๖๗ (บาท)	๒๕๖๘ (บาท)	๒๕๖๙ (บาท)	๒๕๗๐ (บาท)			
๕	โครงการกำจัดฝัก ตบชวาคลองตำเสา หมู่ที่ ๖	เพื่อร่วมกันกำจัดฝัก ตบชวาและพืชน้ำต่างๆ ที่เป็นปัญหาต่อคุณภาพ น้ำและการใช้น้ำเพื่อ การเกษตรในพื้นที่	กำจัดฝักตบชวาใน คลองตำเสา พื้นที่ ๑,๕๐๐ ม.	๑๐,๐๐๐	๑๐,๐๐๐	๑๐,๐๐๐	๑๐,๐๐๐	๑๐,๐๐๐	-กำจัดหรือทำ ลายฝักตบชวา ออกจากแหล่ง น้ำในพื้นที่ได้ไม่ น้อยกว่าร้อยละ ๘๐	-สามารถลดปัญหา การเกิดน้ำท่วมได้ ในระดับหนึ่ง	สำนักปลัด
๖	โครงการจัดตั้งจุด คัดกรองเพื่อเฝ้าระวัง ป้องกันการแพร่ ระบาดของโรคติด เชื้อไวรัสโคโรนา ๒๐๑๙ (COVID-๑๙) ในเขต พื้นที่องค์การบริหาร ส่วนตำบลนาพญา อำเภอหลังสวน จังหวัดชุมพร	เพื่อให้เจ้าหน้าที่ปฏิบัติ งานควบคุมการผ่านเข้า ออกหมู่บ้านและเฝ้าระวัง ของบุคคลต่างถิ่นสำหรับ การแพร่ระบาดและป้องกัน โรคติดเชื้อไวรัสโคโรนา ๒๐๑๙ (COVID-๑๙) ทั้งนี้เพื่อให้ สอดคล้องกับพระราช กำหนดการบริหารราชการ ในสถานการณ์ฉุกเฉิน ด้วย	จัดตั้งจุดคัดกรองในเขต องค์การบริหารส่วน ตำบลนาพญา จำนวน ๔ จุดดังนี้ ๑ จุดคัดกรองสี่แยก อารี หมู่ที่ ๒ ๒ จุดคัดกรองหน้า ศูนย์หมู่บ้าน หมู่ที่ ๙ ๓ จุดคัดกรองบ่อ บางมัน หมู่ที่ ๑๖ ๔ จุดคัดกรองสามแยก สะพานยูง หมู่ที่ ๑๒	๒๓๐,๕๐๐	๒๓๐,๕๐๐				-ความสำเร็จของ การดำเนินการ ตามมาตรฐาน ป้องกันและเฝ้า ระวังการระบาด ของโรคโควิด ๑๙	-สามารถคัดกรอง ประชาชนที่เดินทาง เข้ามาในเขตพื้นที่พร้อม ทั้งสามารถป้องกันการ แพร่ระบาดของโรคติด เชื้อไวรัสโคโรนา ๒๐๑๙ (COVID-๑๙) ได้ในระดับดีมาก	สำนักปลัด

๓. ยุทธศาสตร์ที่ ๓ การพัฒนาด้านสาธารณสุข และสิ่งแวดล้อม

๓.๑ แผนงานสาธารณสุข

ที่	โครงการ	วัตถุประสงค์	เป้าหมาย (ผลผลิตของ โครงการ)	งบประมาณ					ตัวชี้วัด (KPI)	ผลที่คาดว่าจะ ได้รับ	หน่วยงาน รับผิดชอบหลัก
				๒๕๖๖ (บาท)	๒๕๖๗ (บาท)	๒๕๖๘ (บาท)	๒๕๖๙ (บาท)	๒๕๗๐ (บาท)			
๗	โครงการอบรมให้ความรู้ในการป้องกันโรคติดเชื้อไวรัสโคโรนา ๒๐๑๙ (COVID-๑๙) องค์การบริหารส่วนตำบลนาพญา อำเภอลำปาง จังหวัดลำปาง	เพื่อให้ผู้นำท้องที่ ผู้นำท้องถิ่น ผู้นำองค์กรชุมชนอาสาสมัครสาธารณสุขประจำหมู่บ้าน (อสม.) และประชาชนมีความรู้ความเข้าใจ ที่ถูกต้องในการป้องกันโรคติดเชื้อไวรัสโคโรนา ๒๐๑๙ (COVID-๑๙) ตลอดจนนำความรู้ที่ได้จากการอบรมไปเผยแพร่ให้กับประชาชนในพื้นที่ได้ทราบอย่างทั่วถึง	ผู้นำท้องที่ ผู้นำท้องถิ่น ผู้นำองค์กรชุมชน อาสาสมัครสาธารณสุขประจำหมู่บ้าน (อสม.) และประชาชนในพื้นที่ตำบลนาพญา (หมู่ที่ ๑ - หมู่ที่ ๑๙) จำนวน ๑๐๐ คน	๒๓,๗๐๐	๒๓,๗๐๐					-จำนวนผู้เข้าร่วมการฝึกอบรม -ประชาชนมีความรู้ความเข้าใจและป้องกันโรคไวรัสโคโรนา ๒๐๑๙ (COVID-๑๙) ได้ถูกต้อง	สำนักปลัด
๘	โครงการป้องกันและต่อสู้เพื่อเอาชนะยาเสพติดสำหรับการแพร่ระบาดในพื้นที่	จัดงานร่วมกับหน่วยราชการหรือองค์กรภาคเอกชน	เด็ก เยาวชน ประชาชนในพื้นที่ตำบลนาพญา จำนวน ๑๐๐ คน	๒๐,๐๐๐	๒๐,๐๐๐	๒๐,๐๐๐	๒๐,๐๐๐	๒๐,๐๐๐	-จำนวนผู้ติดยาเสพติดใหม่ ลดลงร้อยละ ๕	-ลดปัญหาด้านยาเสพติดและด้านอื่นๆ ได้ในระดับหนึ่ง	สำนักปลัด

๓. ยุทธศาสตร์ที่ ๓ การพัฒนาด้านสาธารณสุข และสิ่งแวดล้อม

๓.๑ แผนงานสาธารณสุข

ที่	โครงการ	วัตถุประสงค์	เป้าหมาย (ผลผลิตของ โครงการ)	งบประมาณ					ตัวชี้วัด (KPI)	ผลที่คาดว่าจะ ได้รับ	หน่วยงาน รับผิดชอบหลัก
				๒๕๖๖ (บาท)	๒๕๖๗ (บาท)	๒๕๖๘ (บาท)	๒๕๖๙ (บาท)	๒๕๗๐ (บาท)			
๙	โครงการฝึกอบรม ป้องกันและควบคุม ยาเสพติด	เพื่อเผยแพร่ความรู้ ความเข้าใจเกี่ยวกับโทษ ของยาเสพติดแก่เด็กและ เยาวชนในเขตพื้นที่รับ ผิดชอบขององค์การบริหาร ส่วนตำบลนาพญา	เด็ก เยาวชน ประชาชนในพื้นที่ ตำบลนาพญา จำนวน ๑๐๐ ราย	๑๐,๐๐๐	๑๐,๐๐๐	๑๐,๐๐๐	๑๐,๐๐๐	๑๐,๐๐๐	-ผู้เข้าร่วมฝึกอบรม ได้รับความรู้ ความเข้าใจ	-ปัญหาการแพร่ ระบาดของยาเสพติด ในพื้นที่ลดน้อย ลงสามารถป้อง กันและลดปัญหา ด้านยาเสพติด และด้านอื่นๆ ได้ในระดับหนึ่ง	สำนักปลัด
๑๐	โครงการกำจัดผัก ตบชวาคลองตำเสา หมู่ที่ ๑๒,๖,๑๓	เพื่อให้การระบายน้ำได้ดี กำจัด แหล่งเพาะเชื้อโรค	กำจัดผักตบชวาใน คลองตำเสา พื้นที่ ๓,๕๐๐ ม.	๑๐,๐๐๐	๑๐,๐๐๐	๑๐,๐๐๐	๑๐,๐๐๐	๑๐,๐๐๐	-กำจัดหรือทำ ลายผักตบชวา ออกจากแหล่ง น้ำในพื้นที่ได้ไม่ น้อยกว่าร้อยละ ๘๐	-สามารถลดปัญหา การเกิดน้ำท่วมได้ ในระดับหนึ่ง	สำนักปลัด

๓. ยุทธศาสตร์ที่ ๓ การพัฒนาด้านสาธารณสุข และสิ่งแวดล้อม

๓.๑ แผนงานสาธารณสุข

ที่	โครงการ	วัตถุประสงค์	เป้าหมาย (ผลผลิตของ โครงการ)	งบประมาณ					ตัวชี้วัด (KPI)	ผลที่คาดว่าจะ ได้รับ	หน่วยงาน รับผิดชอบหลัก
				๒๕๖๖ (บาท)	๒๕๖๗ (บาท)	๒๕๖๘ (บาท)	๒๕๖๙ (บาท)	๒๕๗๐ (บาท)			
๑๑	โครงการรณรงค์ การคัดแยกขยะ หมู่ที่ ๖	เพื่ออบรมให้ความรู้ สร้างรูปแบบการจัดการ ขยะและเสริมสร้าง ความรู้ในเรื่องการ คัดแยกขยะที่ถูกต้อง และเหมาะสม	ประชาชนเข้าร่วม โครงการจำนวน ๕๐ คน	๑๐,๐๐๐		๑๐,๐๐๐		๑๐,๐๐๐	-ประชาชนได้รับ ความรู้และนำไป ปฏิบัติได้ ร้อยละ ๘๐	-ประชาชนได้รับความรู้ ความเข้าใจสามารถนำไป ปฏิบัติในชุมชนได้	สำนักปลัด
๑๒	โครงการกำจัด กลิ่นเน่าเหม็น (บ่อขยะหมู่ที่ ๑๔)	เพื่อลดปัญหาผล กระทบต่อสิ่งแวดล้อม และลดอัตรา จากโรคติดต่อที่มา จากขยะมูลฝอย	ใช้สารชีวบำบัด (ไบโอออร์แกนิก) คีนเอฟ.โอ.จี คลีนเนอร์ ในบ่อขยะ จำนวน ๕๐ ลบ.ม	๕๐,๐๐๐	๕๐,๐๐๐	๕๐,๐๐๐	๕๐,๐๐๐	๕๐,๐๐๐	-ประชาชนในพื้นที่ ที่ได้รับความ พึงพอใจ ไม่น้อย กว่าร้อยละ ๗๐	-ลดปัญหาผลกระทบต่อ สิ่งแวดล้อมและลดการ เกิดโรคติดต่อ	สำนักปลัด, เทศบาล เมืองหลังสวน
รวม	๑๒ โครงการ	-	-	๑,๒๗๙,๒๐๐	๑,๑๖๙,๒๐๐	๑,๐๒๕,๐๐๐	๙๑๕,๐๐๐	๑,๐๒๕,๐๐๐	-	-	-

๒. บัญชีโครงการพัฒนาท้องถิ่น

แบบ ผ.๐๒

รายละเอียดโครงการพัฒนา
แผนพัฒนาท้องถิ่น (พ.ศ. ๒๕๖๖ - ๒๕๗๐)
องค์การบริหารส่วนตำบลนาพญา

- ก. ยุทธศาสตร์จังหวัดที่ ๓ การบริหารจัดการทรัพยากรธรรมชาติและสิ่งแวดล้อมให้มีความสมดุลและยั่งยืน
ข. ยุทธศาสตร์การพัฒนาของ อปท. ในเขตจังหวัดที่ ๒ การส่งเสริมคุณภาพชีวิต และยุทธศาสตร์ที่ ๕ การบริหารจัดการและการอนุรักษ์ทรัพยากรธรรมชาติและสิ่งแวดล้อม
๓. ยุทธศาสตร์ที่ ๓ การพัฒนาด้านสาธารณสุข และสิ่งแวดล้อม

๓.๒ แผนงานการเกษตร

ที่	โครงการ	วัตถุประสงค์	เป้าหมาย (ผลผลิตของ โครงการ)	งบประมาณ					ตัวชี้วัด (KPI)	ผลที่คาดว่าจะ ได้รับ	หน่วยงาน รับผิดชอบหลัก
				๒๕๖๖ (บาท)	๒๕๖๗ (บาท)	๒๕๖๘ (บาท)	๒๕๖๙ (บาท)	๒๕๗๐ (บาท)			
๑	โครงการปลูกต้นไม้ ในพื้นที่สาธารณะ ตำบลนาพญา	เพื่อให้ประชาชนใน พื้นที่ตำบลนาพญา ช่วยกันปลูกและ ดูแลรักษาอนุรักษ์ ทรัพยากรธรรมชาติ	ปลูกต้นไม้ในพื้นที่ สาธารณะประโยชน์ จำนวน ๒,๐๐๐ ต้น	๒๐,๐๐๐	๒๐,๐๐๐	๒๐,๐๐๐	๒๐,๐๐๐	๒๐,๐๐๐	-สามารถปลูก ต้นไม้ในพื้นที่ สาธารณะได้ไม่ น้อยกว่า ร้อยละ ๑๐ - สามารถอนุรักษ์ ทรัพยากรธรรม ชาติได้ไม่น้อยกว่า ร้อยละ ๑๐	-ประชาชนมีส่วนร่วม ในการอนุรักษ์ทรัพยากร ธรรมชาติและสิ่งแวดล้อมและเพิ่มพื้นที่ สีเขียวได้เพิ่มมากขึ้น	สำนักปลัด

๓. ยุทธศาสตร์ที่ ๓ การพัฒนาด้านสาธารณสุข และสิ่งแวดล้อม

๓.๒ แผนงานการเกษตร

ที่	โครงการ	วัตถุประสงค์	เป้าหมาย (ผลผลิตของ โครงการ)	งบประมาณ					ตัวชี้วัด (KPI)	ผลที่คาดว่าจะ ได้รับ	หน่วยงาน รับผิดชอบหลัก
				๒๕๖๖ (บาท)	๒๕๖๗ (บาท)	๒๕๖๘ (บาท)	๒๕๖๙ (บาท)	๒๕๗๐ (บาท)			
๒	อาสาสมัครสิ่งแวดล้อมตำบลนาพญา	เพื่อส่งเสริมและสนับสนุนการดำเนินการของกลุ่มอาสาสมัครสิ่งแวดล้อมให้เกิดการอนุรักษ์ธรรมชาติและสิ่งแวดล้อม	อาสาสมัครด้านสิ่งแวดล้อมตำบลนาพญา จำนวน ๕๐ ราย	๕,๐๐๐		๕,๐๐๐		๕,๐๐๐	-ประชาชนในพื้นที่ที่มีความรู้ความเข้าใจด้านสิ่งแวดล้อมไม่น้อยกว่าร้อยละ ๗๐	-เพื่อให้เกิดความ เป็นรูปธรรมของกลุ่มที่ชัดเจนและเป็นการเพิ่มความรู้ประสิทธิภาพการทำงานของอาสาสมัครสิ่งแวดล้อม	สำนักปลัด
๓	โครงการส่งเสริมและรณรงค์ประชาสัมพันธ์การสร้างจิตสำนึกในการอนุรักษ์ธรรมชาติและสิ่งแวดล้อม	เพื่อให้ประชาชนช่วยกันดูแลและร่วมอนุรักษ์ทรัพยากรธรรมชาติและสิ่งแวดล้อมเพื่อให้เกิดประโยชน์ต่อส่วนรวม	จัดทำโครงการจำนวน ๒ ครั้ง	๑,๐๐๐	๑,๐๐๐	๑,๐๐๐	๑,๐๐๐	๑๐,๐๐๐	-ประชาชนในพื้นที่ตระหนักที่ได้อนุรักษ์ทรัพยากรธรรมชาติได้ไม่น้อยกว่า ร้อยละ ๖๐	-ทรัพยากรธรรมชาติในพื้นที่ตำบลนาพญา มีความอุดมสมบูรณ์มากขึ้น	สำนักปลัด

๓. ยุทธศาสตร์ที่ ๓ การพัฒนาด้านสาธารณสุข และสิ่งแวดล้อม

๓.๒ แผนงานการเกษตร

ที่	โครงการ	วัตถุประสงค์	เป้าหมาย (ผลผลิตของ โครงการ)	งบประมาณ					ตัวชี้วัด (KPI)	ผลที่คาดว่าจะ ได้รับ	หน่วยงาน รับผิดชอบหลัก
				๒๕๖๖ (บาท)	๒๕๖๗ (บาท)	๒๕๖๘ (บาท)	๒๕๖๙ (บาท)	๒๕๗๐ (บาท)			
๔	โครงการก่อสร้างฝายแม่ในลำห้วยกรอใหญ่ หมู่ที่ ๑๒	เพื่อให้ประชาชนมีส่วนร่วมในการจัดการระบบนิเวศน์วิทยาและกักเก็บน้ำไว้ใช้ในช่วงฤดูแล้ง	ก่อสร้างฝายแม่กว้าง ๔ เมตร สูง ๒ เมตร จำนวน ๔ แห่ง	๒๐,๐๐๐		๒๐,๐๐๐		๒๐,๐๐๐	-ประชาชนมีน้ำใช้ในการอุปโภคและบริโภค -สามารถอนุรักษ์ทรัพยากรธรรมชาติได้ไม่น้อยกว่าร้อยละ ๑๐	-ประชาชนมีฝายแม่สำหรับใช้เก็บกักน้ำสำหรับทำการเกษตรและรองรับน้ำไว้ในฤดูแล้ง	สำนักปลัด
รวม	๔ โครงการ	-	-	๔๐,๐๐๐	๒๐,๐๐๐	๔๐,๐๐๐	๒๐,๐๐๐	๕๕,๐๐๐	-	-	-

๒. บัญชีโครงการพัฒนาท้องถิ่น

แบบ ผ.๐๒

รายละเอียดโครงการพัฒนา
แผนพัฒนาท้องถิ่น (พ.ศ. ๒๕๖๖ - ๒๕๗๐)
องค์การบริหารส่วนตำบลนาพญา

ก. ยุทธศาสตร์จังหวัดที่ ๓ การบริหารจัดการทรัพยากรธรรมชาติและสิ่งแวดล้อมให้มีความสมดุลและยั่งยืน

ข. ยุทธศาสตร์การพัฒนาของ อปท. ในเขตจังหวัดที่ ๒ การส่งเสริมคุณภาพชีวิต และยุทธศาสตร์ที่ ๕ การบริหารจัดการและการอนุรักษ์ทรัพยากรธรรมชาติและสิ่งแวดล้อม

๓. ยุทธศาสตร์ที่ ๓ การพัฒนาด้านสาธารณสุข และสิ่งแวดล้อม

๓.๓ แผนงานสร้างความเข้มแข็งของชุมชน

ที่	โครงการ	วัตถุประสงค์	เป้าหมาย (ผลผลิตของ โครงการ)	งบประมาณ					ตัวชี้วัด (KPI)	ผลที่คาดว่าจะ ที่ได้รับ	หน่วยงาน รับผิดชอบหลัก
				๒๕๖๖ (บาท)	๒๕๖๗ (บาท)	๒๕๖๘ (บาท)	๒๕๖๙ (บาท)	๒๕๗๐ (บาท)			
๑	โครงการอบรมพลังงานทดแทนตามเศรษฐกิจพอเพียง	เพื่อนำหลักปรัชญาเศรษฐกิจพอเพียงนำมาประยุกต์ใช้ในการจัดการพลังงานได้เป็นอย่างดี	จัดทำโครงการพลังงานทดแทนจำนวน ๑ โครงการ	๕๐,๐๐๐			๕๐,๐๐๐		-สามารถจัดหาพลังงานทดแทนได้ไม่น้อยกว่าร้อยละ ๖๐	-ประชาชนสามารถหาแหล่งพลังงานที่มีความหลากหลายเพื่อลดการพึ่งพลังงานจากแหล่งเดียว	สำนักปลัด

๓. ยุทธศาสตร์ที่ ๓ การพัฒนาด้านสาธารณสุข และสิ่งแวดล้อม

๓.๓ แผนงานสร้างความเข้มแข็งของชุมชน

ที่	โครงการ	วัตถุประสงค์	เป้าหมาย (ผลผลิตของ โครงการ)	งบประมาณ					ตัวชี้วัด (KPI)	ผลที่คาดว่าจะ ได้รับ	หน่วยงาน รับผิดชอบหลัก
				๒๕๖๖ (บาท)	๒๕๖๗ (บาท)	๒๕๖๘ (บาท)	๒๕๖๙ (บาท)	๒๕๗๐ (บาท)			
๒	โครงการรณรงค์เผยแพร่การอนุรักษ์และประหยัดพลังงานของชุมชน	เพื่อสร้างความรู้และความเข้าใจของประชาชนในการประหยัดพลังงาน	ในวันสำคัญทางวันหยุดทางราชการ วันพิเศษ (งดสูบบุหรี่โลก ลดโลกร้อน) จำนวน ๒ ครั้ง	๕,๐๐๐		๕,๐๐๐		๕,๐๐๐	-ประชาชนมีความรู้ความเข้าใจในเรื่องดังกล่าวไม่น้อยกว่าร้อยละ ๖๐	-ประชาชนมีส่วนร่วมในกิจกรรมประหยัดพลังงาน	สำนักปลัด
๓	โครงการรณรงค์อบรมให้ความรู้เรื่องการประหยัดพลังงานและการอนุรักษ์พลังงานในสถานศึกษา	เพื่อให้เยาวชนมีความเข้าใจในการประหยัดพลังงานและสร้างจิตสำนึกในการอนุรักษ์พลังงาน	เด็กนักเรียนในสังกัด สพฐ. จำนวนนักเรียน ๘๐ คน	๕,๐๐๐		๕,๐๐๐		๕,๐๐๐	-ประชาชนมีความรู้ความเข้าใจในเรื่องดังกล่าวไม่น้อยกว่าร้อยละ ๕๐	-เด็กนักเรียนเยาวชนมีความรู้ความเข้าใจและเกิดจิตสำนึกในการประหยัดพลังงาน	สำนักปลัด

๓. ยุทธศาสตร์ที่ ๓ การพัฒนาด้านสาธารณสุข และสิ่งแวดล้อม

๓.๓ แผนงานสร้างความเข้มแข็งของชุมชน

ที่	โครงการ	วัตถุประสงค์	เป้าหมาย (ผลผลิตของ โครงการ)	งบประมาณ					ตัวชี้วัด (KPI)	ผลที่คาดว่าจะ ได้รับ	หน่วยงาน รับผิดชอบหลัก
				๒๕๖๖ (บาท)	๒๕๖๗ (บาท)	๒๕๖๘ (บาท)	๒๕๖๙ (บาท)	๒๕๗๐ (บาท)			
๔	โครงการอบรมให้ความรู้เกี่ยวกับการดูแลรักษาแม่น้ำลำคลองในพื้นที่ตำบลนาพญา	เพื่อให้ความรู้เกี่ยวกับการดูแลรักษาแม่น้ำลำคลองให้มีความสะอาดและสามารถนำน้ำมาใช้ในการอุปโภคและบริโภคได้	อบรมให้ความรู้จำนวน ๖๐ ราย	๕,๐๐๐	๕,๐๐๐	๕,๐๐๐	๕,๐๐๐	๕,๐๐๐	-ประชาชนมีความรู้ในการดูแลรักษาแม่น้ำลำคลองได้ไม่น้อยกว่าร้อยละ ๘๐	-ประชาชนในพื้นที่ได้รับความรู้กับมลพิษและลดการทิ้งขยะสิ่งปฏิกูลลงแม่น้ำได้ในระดับหนึ่ง	สำนักปลัด
รวม	๔ โครงการ	-	-	๒๕,๐๐๐	๕,๐๐๐	๑๕,๐๐๐	๕๕,๐๐๐	๑๕,๐๐๐	-	-	-

๒. บัญชีโครงการพัฒนาท้องถิ่น

แบบ ผ.๐๒

รายละเอียดโครงการพัฒนา
แผนพัฒนาท้องถิ่น (พ.ศ. ๒๕๖๖ - ๒๕๗๐)
องค์การบริหารส่วนตำบลนาพญา

ยุทธศาสตร์จังหวัดที่ ๒ ด้านการพัฒนาคมน ครอบคลุม ชุมชนสังคมให้มีความมั่นคงตามหลักปรัชญาของเศรษฐกิจพอเพียง
ยุทธศาสตร์การพัฒนาของ อบท. ในเขตจังหวัดที่ ๖ ด้านการส่งเสริมศิลปะ วัฒนธรรม จารีตประเพณี และภูมิปัญญาท้องถิ่น
ยุทธศาสตร์ที่ ๔ การพัฒนาด้านการศึกษา ศาสนา วัฒนธรรม ประเพณีและนันทนาการ

๔.๑ แผนงานศาสนาวัฒนธรรมและนันทนาการ

ที่	โครงการ	วัตถุประสงค์	เป้าหมาย (ผลผลิตของ โครงการ)	งบประมาณ					ตัวชี้วัด (KPI)	ผลที่คาดว่าจะ ได้รับ	หน่วยงาน รับผิดชอบหลัก
				๒๕๖๖ (บาท)	๒๕๖๗ (บาท)	๒๕๖๘ (บาท)	๒๕๖๙ (บาท)	๒๕๗๐ (บาท)			
๑	โครงการเข้าร่วม แข่งขันกีฬา อบจ.คัพ	เพื่อเชื่อมกระชับ ความสัมพันธ์ สร้างความสามัคคี ให้เกิดขึ้นต่อ เยาวชนประชาชน ในจังหวัดชุมพร	ส่งนักกีฬาเข้าร่วม แข่งขันตาม ประเภทกีฬาที่ อบจ. ชุมพร กำหนด จำนวน ๒ ประเภท	๕๐,๐๐๐	๕๐,๐๐๐	๕๐,๐๐๐	๕๐,๐๐๐	๕๐,๐๐๐	-อบต.นาพญา สามารถจัด ส่งชนิดกีฬา หรือประเภท กีฬาเข้าร่วม แข่งขันได้ไม่ น้อยกว่า ร้อยละ ๖๐	-นักกีฬาได้เข้า ร่วมทำการแข่ง มีสุขภาพพล ามัยที่แข็งแรง และมีความ สามัคคีใน หมู่คณะ	สำนักปลัด

ยุทธศาสตร์ที่ ๔ การพัฒนาทางการศึกษา ศาสนา วัฒนธรรม ประเพณีและนันทนาการ

๔.๑ แผนงานศาสนาวัฒนธรรมและนันทนาการ

ที่	โครงการ	วัตถุประสงค์	เป้าหมาย (ผลผลิตของ โครงการ)	งบประมาณ					ตัวชี้วัด (KPI)	ผลที่คาดว่าจะ ได้รับ	หน่วยงาน รับผิดชอบหลัก
				๒๕๖๖ (บาท)	๒๕๖๗ (บาท)	๒๕๖๘ (บาท)	๒๕๖๙ (บาท)	๒๕๗๐ (บาท)			
๒	โครงการจัดกิจกรรมวันเด็กแห่งชาติ	เพื่อส่งเสริมและสนับสนุนให้เด็กกล้าแสดงออกและทำกิจกรรมร่วมกัน	เด็กและเยาวชนในพื้นที่ตำบลนาพญา	๑๕๐,๐๐๐	๑๕๐,๐๐๐	๑๕๐,๐๐๐	๑๕๐,๐๐๐	๑๕๐,๐๐๐	-เด็กและเยาวชนในพื้นที่มีส่วนร่วมในกิจกรรมไม่น้อยกว่าร้อยละ ๘๐	-เด็กและเยาวชนได้รับการพัฒนาการทางด้านร่างกายสมวัย เด็กกล้าคิดกล้าแสดงออก	สำนักปลัด
๓	โครงการจัดการแข่งขันกีฬา นานาพญาเกมส์	เพื่อส่งเสริมและสนับสนุนให้ประชาชนในตำบลหันมาเล่นกีฬาและเสริมสร้างความสามัคคีในชุมชนหรือหมู่บ้าน	จัดให้มีการแข่งขันกีฬาเพื่อกระชับความสัมพันธ์ระหว่างเด็กเยาวชนประชาชนในพื้นที่ตำบลนาพญา	๒๐๐,๐๐๐	๒๐๐,๐๐๐	๒๐๐,๐๐๐	๒๐๐,๐๐๐	๒๐๐,๐๐๐	- ประชาชนได้รับประโยชน์ในด้านต่างๆ ได้ไม่น้อยกว่าร้อยละ ๘๐ - ประชาชนมีสุขภาพที่ดีขึ้น	-เด็ก เยาวชน ประชาชน ได้รับการพัฒนาการทางด้านร่างกายมีสุขภาพแข็งแรง มีความสามัคคีและมีโอกาสพัฒนาฝีมือในระดับที่สูงขึ้น	สำนักปลัด

ยุทธศาสตร์ที่ ๔ การพัฒนาทางการศึกษา ศาสนา วัฒนธรรม ประเพณีและนันทนาการ

๔.๑ แผนงานศาสนาวัฒนธรรมและนันทนาการ

ที่	โครงการ	วัตถุประสงค์	เป้าหมาย (ผลผลิตของ โครงการ)	งบประมาณ					ตัวชี้วัด (KPI)	ผลที่คาดว่าจะ ได้รับ	หน่วยงาน รับผิดชอบหลัก
				๒๕๖๖ (บาท)	๒๕๖๗ (บาท)	๒๕๖๘ (บาท)	๒๕๖๙ (บาท)	๒๕๗๐ (บาท)			
๔	โครงการจัดงาน ประเพณีวัน สงกรานต์และ วันผู้สูงอายุ	ส่งเสริมสนับสนุน ให้ประชาชนมี ส่วนร่วมกิจกรรม วันสงกรานต์เป็น การสร้างควม รักความกตัญญู กตเวทิตะและรักษา ไว้ประเพณีอัน ดีงาม	ผู้สูงอายุในพื้นที่ ตำบลนาพญา การทำกิจกรรม ร่วมกันและบุตร หลานได้รดน้ำคำ หัวผู้สูงอายุพร้อม กับสืบสานวัฒน ธรรมอันดีงามได้ อย่างเหมาะสม	๒๐,๐๐๐	๒๐,๐๐๐	๒๐,๐๐๐	๒๐,๐๐๐	๒๐,๐๐๐	-ผู้สูงอายุ ในพื้นที่หรือ กลุ่มเป้าหมาย เข้าร่วมงาน ไม่น้อยกว่า ร้อยละ ๘๐	-ประชาชนมี ส่วนร่วมใน การจัดงาน ประเพณี สงกรานต์และ รักษาไว้ซึ่ง ประเพณีอันดี งาม	สำนักปลัด
๕	โครงการจัดแข่ง เรือยาวเข้าร่วม การแข่งขันในงาน ประเพณีแห่พระ แข่งเรืออำเภอ หลังสวน	เพื่อปลูกจิตสำนึก ให้แก่เด็ก เยาวชน ประชาชนในการ อนุรักษ์และร่วม สืบสานประเพณี ให้คงอยู่	ประชาชนในเขต พื้นที่ตำบลนาพญา ได้ร่วมสืบทอดวัฒน ธรรมประเพณีโดยมี ผู้เข้าร่วมงาน จำนวน ๒๐๐ คน	๒๕๐,๐๐๐	๒๕๐,๐๐๐	๒๕๐,๐๐๐	๒๕๐,๐๐๐	๒๕๐,๐๐๐	-จัดส่งทีมเรือ ยาวเข้าร่วม แข่งขันได้ไม่ น้อยกว่า ๒ ประเภท	-ประชาชนมี ส่วนร่วมในการ จัดประเพณี และช่วยกัน อนุรักษ์ประเพณี ท้องถิ่น	สำนักปลัด

ยุทธศาสตร์ที่ ๔ การพัฒนาทางการศึกษา ศาสนา วัฒนธรรม ประเพณีและนันทนาการ

๔.๑ แผนงานศาสนาวัฒนธรรมและนันทนาการ

ที่	โครงการ	วัตถุประสงค์	เป้าหมาย (ผลผลิตของ โครงการ)	งบประมาณ					ตัวชี้วัด (KPI)	ผลที่คาดว่าจะ ได้รับ	หน่วยงาน รับผิดชอบหลัก
				๒๕๖๖ (บาท)	๒๕๖๗ (บาท)	๒๕๖๘ (บาท)	๒๕๖๙ (บาท)	๒๕๗๐ (บาท)			
๖	โครงการจัดหาวัสดุอุปกรณ์กีฬาไว้ประจำองค์การบริหารส่วนตำบลนาพญา	เพื่อส่งเสริมและสนับสนุนการเล่นกีฬาการออกกำลังกายพร้อมเสริมสร้างความเข้มแข็งของชุมชน	จัดหาวัสดุอุปกรณ์กีฬาประเภทฟุตบอล ตะกร้อ วอลเลย์บอล ฯลฯ	๕๐,๐๐๐	๕๐,๐๐๐	๕๐,๐๐๐	๕๐,๐๐๐	๕๐,๐๐๐	-ร้อยละ ๘๐ ของประชาชนและเยาวชนที่ใช้วัสดุอุปกรณ์กีฬา	-ประชาชนในตำบลมีทักษะในการเล่นกีฬาเพิ่มขึ้นและห่างไกลจากยาเสพติดและชุมชนเกิดความเข้มแข็ง	สำนักปลัด
๗	โครงการส่งเสริมและสนับสนุนการจัดกิจกรรมวันสำคัญทางศาสนา	เพื่อส่งเสริมและสนับสนุนให้ประชาชนมีส่วนร่วมในกิจกรรมทางศาสนา	มีการกำหนดกิจกรรมวันสำคัญทางศาสนาไม่น้อยกว่า ๓ กิจกรรมของแต่ละปี	๑๐,๐๐๐	๑๐,๐๐๐	๑๐,๐๐๐	๑๐,๐๐๐	๑๐,๐๐๐	-ประชาชนในพื้นที่ตำบลนาพญามีส่วนร่วมในกิจกรรม	-ประชาชนในตำบลมีส่วนร่วมในการจัดกิจกรรมทางศาสนาตลอดจนร่วมกันสืบสานประเพณีที่ดีงาม	สำนักปลัด

ยุทธศาสตร์ที่ ๔ การพัฒนาทางการศึกษา ศาสนา วัฒนธรรม ประเพณีและนันทนาการ

๔.๑ แผนงานศาสนาวัฒนธรรมและนันทนาการ

ที่	โครงการ	วัตถุประสงค์	เป้าหมาย (ผลผลิตของ โครงการ)	งบประมาณ					ตัวชี้วัด (KPI)	ผลที่คาดว่าจะ ได้รับ	หน่วยงาน รับผิดชอบหลัก
				๒๕๖๖ (บาท)	๒๕๖๗ (บาท)	๒๕๖๘ (บาท)	๒๕๖๙ (บาท)	๒๕๗๐ (บาท)			
๘	โครงการอุดหนุน วัดราษฎร์อรุณ วารีในการจัดเรือ พระบกเข้าร่วมใน งานประเพณีแห่ พระแข่งเรือ อำเภอหลังสวน	เพื่อสร้างความ สามัคคีและ ส่งเสริมให้เห็น ความสำคัญและ มีส่วนร่วมในงาน ประเพณีที่สำคั ญ	อุดหนุนค่าใช้จ่าย ในการจัดทำเรือ พระบก จำนวน ๑ ลำ	๑๐๐,๐๐๐					-การจัดงาน เป็นไปตาม วัตถุประสงค์ ได้ไม่น้อยกว่า ร้อยละ ๑๐๐	-การดำเนินการ ขององค์การการ กุศลเป็นไปตาม เป้าหมายและ สามารถรักษา วัฒนธรรมประ เพณีได้อย่างต่อ เนื่อง	สำนักปลัด
๙	โครงการปฏิบัติ ธรรมในวันเฉลิม พระเกียรติสมเด็จพระ นางเจ้าสิริกิติ์ พระบรมราชินีนาถ พระบรมราชชนนี พันปีหลวง	เพื่อเฉลิมพระ เกียรติสมเด็จพระ พระบรมราชินี นาถและเพื่อ ส่งเสริมพัฒนา จริยธรรมและ คุณธรรมให้ แก่เยาวชนและ ประชาชน	อุดหนุนงบประมาณ ให้กับวัดราษฎร์ อรุณวารีในการบวช ศิลาจารีณี (บวชชีพรหมณ์) จำนวน ๔๐ คน	๑๐,๐๐๐					-นักเรียนและ ประชาชนได้ รับการอบรม ร้อยละ ๑๐๐	-ประชาชนได้ เรียนรู้หลักธรรม คำสอนในพระ พุทธศาสนาและ สืบทอดพิธีบวช ศิลาจารีณี	สำนักปลัด

ยุทธศาสตร์ที่ ๔ การพัฒนาทางการศึกษา ศาสนา วัฒนธรรม ประเพณีและนันทนาการ

๔.๑ แผนงานศาสนาวัฒนธรรมและนันทนาการ

ที่	โครงการ	วัตถุประสงค์	เป้าหมาย (ผลผลิตของ โครงการ)	งบประมาณ					ตัวชี้วัด (KPI)	ผลที่คาดว่าจะ ได้รับ	หน่วยงาน รับผิดชอบหลัก
				๒๕๖๖ (บาท)	๒๕๖๗ (บาท)	๒๕๖๘ (บาท)	๒๕๖๙ (บาท)	๒๕๗๐ (บาท)			
๑๐	โครงการส่งเสริมและสนับสนุนการจัดกิจกรรมทางศาสนา	เพื่อส่งเสริมและสนับสนุนให้ประชาชนมีส่วนร่วมในกิจกรรมทางศาสนา	ค่าใช้จ่ายในการจัดกิจกรรมทางศาสนา - วันมาฆบูชา - วันวิสาขบูชา - วันอาสาฬหบูชา - วันเข้าพรรษา - วันออกพรรษา ฯลฯ	๒๐,๐๐๐	๒๐,๐๐๐	๒๐,๐๐๐	๒๐,๐๐๐	๒๐,๐๐๐	-การจัดงานในพื้นที่หรือกลุ่มเป้าหมายสามารถเข้าร่วมงานไม่น้อยกว่าร้อยละ ๘๐	-ประชาชนในตำบลมีส่วนร่วมในการจัดกิจกรรมทางศาสนาตลอดจนร่วมกันสืบสานประเพณีที่ดีงาม	สำนักปลัด
๑๑	โครงการส่งเสริมและสนับสนุนการจัดประเพณีท้องถิ่น	เพื่อสนับสนุนและส่งเสริมให้ประชาชนในตำบลได้ร่วมกิจกรรมและอนุรักษ์ประเพณีท้องถิ่น	อุดหนุนให้กับโครงการและสนับสนุนการจัดประเพณีท้องถิ่นของตำบลนาพญา	๑๐,๐๐๐	๑๐,๐๐๐	๑๐,๐๐๐	๑๐,๐๐๐	๑๐,๐๐๐	-การจัดงานเป็นไปตามวัตถุประสงค์ประชาชนในพื้นที่ เข้าร่วมงานไม่น้อยกว่าร้อยละ ๗๐	-ประชาชนมีส่วนร่วมในการจัดประเพณีและช่วยกันอนุรักษ์ประเพณีท้องถิ่น	สำนักปลัด

ยุทธศาสตร์ที่ ๔ การพัฒนาทางการศึกษา ศาสนา วัฒนธรรม ประเพณีและนันทนาการ

๔.๑ แผนงานศาสนาวัฒนธรรมและนันทนาการ

ที่	โครงการ	วัตถุประสงค์	เป้าหมาย (ผลผลิตของ โครงการ)	งบประมาณ					ตัวชี้วัด (KPI)	ผลที่คาดว่าจะ ได้รับ	หน่วยงาน รับผิดชอบหลัก
				๒๕๖๖ (บาท)	๒๕๖๗ (บาท)	๒๕๖๘ (บาท)	๒๕๖๙ (บาท)	๒๕๗๐ (บาท)			
๑๒	โครงการส่งเสริม อนุรักษ์ภูมิปัญญา ท้องถิ่น	เพื่อส่งเสริมให้มี การสืบทอด วัฒนธรรม ประเพณี ให้ ดำรงอยู่	เป็นค่าใช้จ่ายใน การสนับสนุน ส่งเสริมอนุรักษ์ โครงการ	๑๐,๐๐๐	๑๐,๐๐๐	๑๐,๐๐๐	๑๐,๐๐๐	๑๐,๐๐๐	-ประชาชน มีความรู้ความ เข้าใจตาม โครงการ ไม่น้อยกว่า ร้อยละ ๗๐	-ประชาชนใน ตำบลได้อนุรักษ์ ภูมิปัญญาท้องถิ่น ให้คงอยู่สืบไป	สำนักปลัด
๑๓	โครงการก่อสร้าง อาคารเอนกประสงค์ สนามกีฬาตำบล นาพญา	เพื่อให้ประชาชน มีสถานที่ในการ จัดงานหรือ กิจกรรมต่าง ๆ	ก่อสร้างอาคาร เอนกประสงค์ จำนวน ๑ หลัง	๕๐๐,๐๐๐					-สนามกีฬา หลังปรับปรุง ได้คุณภาพ และมาตรฐาน	-ประชาชนมี สถานที่ในการ จัดกิจกรรมต่างๆ	สำนักปลัด

ยุทธศาสตร์ที่ ๔ การพัฒนาทางการศึกษา ศาสนา วัฒนธรรม ประเพณีและนันทนาการ

๔.๑ แผนงานศาสนาวัฒนธรรมและนันทนาการ

ที่	โครงการ	วัตถุประสงค์	เป้าหมาย (ผลผลิตของ โครงการ)	งบประมาณ					ตัวชี้วัด (KPI)	ผลที่คาดว่าจะ ได้รับ	หน่วยงาน รับผิดชอบหลัก	
				๒๕๖๖ (บาท)	๒๕๖๗ (บาท)	๒๕๖๘ (บาท)	๒๕๖๙ (บาท)	๒๕๗๐ (บาท)				
๑๔	โครงการจัดซื้อ อุปกรณ์สนามเด็ก เล่นประจำตำบล นาพญา	เพื่อส่งเสริมและ ฝึกทักษะให้เด็กได้ ใช้เวลาว่างให้ เกิดประโยชน์	สนับสนุนงบ ประมาณในการจัด ซื้ออุปกรณ์สนาม เด็กเล่นในพื้นที่ ตำบลนาพญา	๕๐,๐๐๐						-มีสนามกีฬา ที่ได้คุณภาพ และมาตรฐาน ประชาชนมี ความพึงพอใจ และได้รับผล ประโยชน์ ไม่น้อยกว่า ร้อยละ ๘๐	-เด็กมีพัฒนาการ ทางด้านร่างกาย สมวัยและมีความ พร้อมและเจริญ เติบโตอย่างมี คุณภาพ	สำนักปลัด
๑๕	โครงการสนับสนุนและส่งเสริม การจัดการแข่งขัน กีฬาประจำตำบล นาพญา	เพื่อส่งเสริมและ ประชาชนใน ตำบลหันมาเล่น กีฬาและเสริม สร้างความ สามัคคีในชุมชน หรือหมู่บ้าน	จัดให้มีการแข่งขัน กีฬาเพื่อกระชับ ความสัมพันธ์ระ หว่างเด็กและ เยาวชนพื้นที่ ตำบลนาพญา	๕๐,๐๐๐	๕๐,๐๐๐	๕๐,๐๐๐	๕๐,๐๐๐	๕๐,๐๐๐	-ประชาชน ในพื้นที่ได้ รับประโยชน์ ไม่น้อยกว่า ร้อยละ ๘๐ ประชาชน มีสุขภาพ ที่ดีขึ้น	-เด็กและเยาวชน ได้รับการพัฒนา การทางด้านร่าง กายมีโอกาส พัฒนาฝีมือใน ระดับที่สูงขึ้น	สำนักปลัด	

ยุทธศาสตร์ที่ ๔ การพัฒนาทางการศึกษา ศาสนา วัฒนธรรม ประเพณีและนันทนาการ

๔.๑ แผนงานศาสนาวัฒนธรรมและนันทนาการ

ที่	โครงการ	วัตถุประสงค์	เป้าหมาย (ผลผลิตของ โครงการ)	งบประมาณ					ตัวชี้วัด (KPI)	ผลที่คาดว่าจะ ได้รับ	หน่วยงาน รับผิดชอบหลัก
				๒๕๖๖ (บาท)	๒๕๖๗ (บาท)	๒๕๖๘ (บาท)	๒๕๖๙ (บาท)	๒๕๗๐ (บาท)			
๑๖	โครงการส่งทีมกีฬาอบต. นาพญา เข้าร่วมทำการแข่งขันกีฬาในโอกาสต่าง ๆ	เพื่อเชื่อมความสัมพันธ์และเสริมสร้างความสามัคคีให้เกิดในหมู่คณะขององค์การบริหารส่วนตำบลนาพญา	ส่งทีมกีฬาเข้าร่วมการแข่งขันเนื่องในโอกาสต่าง ๆ จำนวน ๒ ประเภท	๑๕,๐๐๐	๑๕,๐๐๐	๑๕,๐๐๐	๑๕,๐๐๐	๑๕,๐๐๐	-มีชนิดกีฬาที่ส่งเข้าร่วมการแข่งขันได้ไม่น้อยกว่าร้อยละ ๑๐๐	-เพื่อสร้างความสามัคคีให้เกิดในหมู่คณะและเชื่อมความสัมพันธ์อันดีระหว่าง อปท. กับหน่วยงานอื่น ๆ	สำนักปลัด
๑๗	โครงการจัดงานประเพณีวันสงกรานต์ วัฒนธรรม วิถีนาบุญ	เพื่อต้องการให้ประชาชนในพื้นที่ได้สืบทอดและรักษาไว้ซึ่งขนบธรรมเนียมประเพณีอันดีงามของไทย	เด็ก เยาวชน และประชาชนในเขตพื้นที่ตำบลนาพญา จำนวน ๕๐ คน	๒๐,๐๐๐	๒๐,๐๐๐	๒๐,๐๐๐	๒๐,๐๐๐	๒๐,๐๐๐	-เด็ก เยาวชน และประชาชนเข้าร่วมกิจกรรมตามเป้าหมาย ไม่น้อยกว่าร้อยละ ๘๐	-เด็ก เยาวชน และประชาชนเข้าร่วมกิจกรรม ไม่น้อยกว่าร้อยละ ๘๐	สำนักปลัด
รวม	๑๗ โครงการ	-	-	๑,๔๑๕,๐๐๐	๘๕๕,๐๐๐	๘๕๕,๐๐๐	๘๕๕,๐๐๐	๘๕๕,๐๐๐	-	-	-

๒. บัญชีโครงการพัฒนาท้องถิ่น

แบบ ผ.๐๒

รายละเอียดโครงการพัฒนา
แผนพัฒนาท้องถิ่น (พ.ศ. ๒๕๖๖ - ๒๕๗๐)

องค์การบริหารส่วนตำบลนาพญา

ยุทธศาสตร์จังหวัดที่ ๒ ด้านการพัฒนานคน ครอบครัว ชุมชนสังคมให้มีความมั่นคงตามหลักปรัชญาของเศรษฐกิจพอเพียง

ยุทธศาสตร์การพัฒนาของ อปท. ในเขตจังหวัดที่ ๖ ด้านศิลปะ วัฒนธรรม จารีตประเพณี และภูมิปัญญาท้องถิ่น

ยุทธศาสตร์ที่ ๔ การพัฒนาด้านการศึกษา ศาสนา วัฒนธรรม ประเพณีและนันทนาการ

๔.๒ แผนงานการศึกษา

ที่	โครงการ	วัตถุประสงค์	เป้าหมาย (ผลผลิตของ โครงการ)	งบประมาณ					ตัวชี้วัด (KPI)	ผลที่คาดว่าจะ ได้รับ	หน่วยงาน รับผิดชอบหลัก
				๒๕๖๖ (บาท)	๒๕๖๗ (บาท)	๒๕๖๘ (บาท)	๒๕๖๙ (บาท)	๒๕๗๐ (บาท)			
๑	โครงการอาหารเสริม(นม) ในสังกัดสำนักงานคณะกรรมการการศึกษาขั้นพื้นฐาน	เพื่อให้เด็กนักเรียนในสังกัดสำนักงานคณะกรรมการการศึกษาขั้นพื้นฐานได้รับอาหารครบถ้วนทั้ง ๕ หมู่ ตามหลักโภชนาการ	เด็กนักเรียนในระดับก่อนประถม ศึกษาและระดับ ประถมศึกษา จำนวน ๔ โรงเรียน	๕๑๐,๐๐๐	๕๑๐,๐๐๐	๕๑๐,๐๐๐	๕๑๐,๐๐๐	๕๑๐,๐๐๐	-เด็กนักเรียนได้รับประทานอาหารเสริม(นม) ได้ไม่น้อยกว่าร้อยละ ๑๐๐	-เด็กนักเรียนมีสุขภาพร่างกายที่สมบูรณ์แข็งแรงและพัฒนาการที่ดีสมวัย	สำนักปลัด

ยุทธศาสตร์ที่ ๔ การพัฒนาทางการศึกษา ศาสนา วัฒนธรรม ประเพณีและนันทนาการ

๔.๒ แผนงานการศึกษา

ที่	โครงการ	วัตถุประสงค์	เป้าหมาย (ผลผลิตของ โครงการ)	งบประมาณ					ตัวชี้วัด (KPI)	ผลที่คาดว่าจะ ได้รับ	หน่วยงาน รับผิดชอบหลัก
				๒๕๖๖ (บาท)	๒๕๖๗ (บาท)	๒๕๖๘ (บาท)	๒๕๖๙ (บาท)	๒๕๗๐ (บาท)			
๒	โครงการอุดหนุน การจัดการศึกษา ตามโครงการจัด จ้างครูพี่เลี้ยงเด็ก โรงเรียนในสังกัด สำนักงานคณะ กรรมการการ ศึกษาขั้นพื้นฐาน	เพื่อส่งเสริมและ สนับสนุน บุคลากรผู้สอน ให้กับโรงเรียนใน สังกัดสำนักงาน คณะกรรมการ การศึกษาขั้น พื้นฐาน	อุดหนุนงบประมาณ ให้กับโรงเรียนใน สังกัดสำนักงาน คณะกรรมการการ ศึกษาขั้นพื้นฐาน	๒๔๐,๐๐๐	๒๔๐,๐๐๐	๒๔๐,๐๐๐	๒๔๐,๐๐๐	๒๔๐,๐๐๐	- สามารถลด การขาดแคลน บุคลากรด้าน การเรียนการ สอนได้ไม่น้อย กว่าร้อยละ ๙๐	-สถานศึกษาใน สังกัด สพฐ.มี บุคลากรเพียงพอ สามารถแก้ไข ปัญหาด้าน การจัดการเรียน การสอนได้ใน	สำนักปลัด
๓	โครงการขอรับเงิน อุดหนุนค่าอาหาร กลางวันในโรง เรียนสังกัดสำนัก งานคณะกรรมการ การศึกษาขั้น พื้นฐาน	เพื่อสนับสนุนค่า อาหารกลางวัน แก่เด็กนักเรียน ในสังกัดสำนัก งานคณะกรรมการ การศึกษาขั้น พื้นฐาน	นักเรียนในระดับ ก่อนประถมศึกษา และระดับประถม ศึกษา คนละ ๒๑ บาท เป็นเวลา ๒๐๐ วัน	๑,๐๘๐,๐๐๐	๑,๐๘๐,๐๐๐	๑,๐๘๐,๐๐๐	๑,๐๘๐,๐๐๐	๑,๐๘๐,๐๐๐	-จำนวนเด็กนักเรียน ที่ได้รับ อาหารกลาง วันได้ไม่น้อย กว่าร้อยละ ๑๐๐	-เด็กนักเรียนมีสุข ภาพร่างกายที่ สมบูรณ์แข็งแรง และพัฒนาการ ที่ดีสมวัย	สำนักปลัด
รวม	๓ โครงการ	-	-	๑,๘๓๐,๐๐๐	๑,๘๓๐,๐๐๐	๑,๘๓๐,๐๐๐	๑,๘๓๐,๐๐๐	๑,๘๓๐,๐๐๐	-	-	-

๒. บัญชีโครงการพัฒนาท้องถิ่น

แบบ ผ.๐๒

รายละเอียดโครงการพัฒนา
แผนพัฒนาท้องถิ่น (พ.ศ. ๒๕๖๖ - ๒๕๗๐)

องค์การบริหารส่วนตำบลนาพญา

ก. ยุทธศาสตร์จังหวัดที่ ๔ ด้านการเพิ่มประสิทธิภาพการบริหารจัดการเชิงบูรณาการและการจัดการความมั่นคงเพื่อการ พัฒนาแบบประชารัฐ

ข. ยุทธศาสตร์การพัฒนาของ อปท. ในเขตจังหวัดที่ ๓ ด้านการจัดระเบียบชุมชน / สังคม และการรักษาความสงบเรียบร้อย

๕. ยุทธศาสตร์ที่ ๕ การพัฒนาด้านการป้องกันและบรรเทาสาธารณภัย

๕.๑ แผนงานการรักษาความสงบภายใน

ที่	โครงการ	วัตถุประสงค์	เป้าหมาย (ผลผลิตของ โครงการ)	งบประมาณ					ตัวชี้วัด (KPI)	ผลที่คาดว่าจะ ได้รับ	หน่วยงาน รับผิดชอบหลัก
				๒๕๖๖ (บาท)	๒๕๖๗ (บาท)	๒๕๖๘ (บาท)	๒๕๖๙ (บาท)	๒๕๗๐ (บาท)			
๑	โครงการ ๗ วัน อันตราย	เพื่อป้องกันและลด อุบัติเหตุทางถนนใน ช่วงเทศกาลต่างๆ	ตั้งจุดบริการ ประชาชนในเขต พื้นที่ตำบลนาพญา จำนวน ๑ จุด ปีละ ๒ ครั้ง	๑๓,๐๐๐	๑๓,๐๐๐	๑๓,๐๐๐	๑๓,๐๐๐	๑๓,๐๐๐	-ประชาชน ผู้ขับขี่รถยนต์ พาหนะมีความ ปลอดภัยใน ชีวิตและทรัพย์สิน ไม่น้อยกว่า ร้อยละ ๙๐	-สามารถลดอุบัติเหตุ บนท้องถนน ได้ในระดับหนึ่ง	สำนักปลัด

๕. ยุทธศาสตร์ที่ ๕ การพัฒนาด้านการป้องกันและบรรเทาสาธารณภัย

๕.๑ แผนงานการรักษาความสงบภายใน

ที่	โครงการ	วัตถุประสงค์	เป้าหมาย (ผลผลิตของ โครงการ)	งบประมาณ					ตัวชี้วัด (KPI)	ผลที่คาดว่าจะ ได้รับ	หน่วยงาน รับผิดชอบหลัก
				๒๕๖๖ (บาท)	๒๕๖๗ (บาท)	๒๕๖๘ (บาท)	๒๕๖๙ (บาท)	๒๕๗๐ (บาท)			
๒	โครงการป้องกันและลดอุบัติเหตุทางถนนในช่วงเทศกาลปีใหม่และวันสงกรานต์	เพื่อป้องกันและลดอุบัติเหตุทางถนนสายหลักและถนนสายรองในช่วงเทศกาลวันสำคัญ	อบรมเยาวชนและประชาชนผู้ขับขี่รถยนต์จักรยานพาหนะในพื้นที่ตำบลนาพญา	๑๕,๐๐๐	๑๕,๐๐๐	๑๕,๐๐๐	๑๕,๐๐๐	๑๕,๐๐๐	-ประชาชนผู้ขับขี่รถยนต์จักรยานพาหนะมีความปลอดภัยในชีวิตและทรัพย์สินไม่น้อยกว่าร้อยละ ๙๐	-สามารถลดอุบัติเหตุบนท้องถนนได้ในระดับหนึ่ง	สำนักปลัด
๓	โครงการฝึกอบรมป้องกันและควบคุมไฟฟ้าตำบลนาพญา	เพื่ออบรมให้ความรู้ในการควบคุมไฟฟ้ารวมถึงอนุรักษ์ทรัพยากรธรรมชาติให้คงอยู่อย่างยั่งยืน	ประชาชน เยาวชนในพื้นที่ตำบลนาพญา	๑๕,๐๐๐	๑๕,๐๐๐	๑๕,๐๐๐	๑๕,๐๐๐	๑๕,๐๐๐	-ผู้เข้าร่วมอบรมได้รับความรู้ไม่น้อยกว่าร้อยละ ๘๐	-ประชาชนได้รับความรู้และตระหนักถึงอันตรายและผลกระทบที่เกิดจากการทำลายทรัพยากรป่าไม้และจากไฟฟ้าที่เกิดขึ้น	สำนักปลัด

๕. ยุทธศาสตร์ที่ ๕ การพัฒนาด้านการป้องกันและบรรเทาสาธารณภัย

๕.๑ แผนงานการรักษาความสงบภายใน

ที่	โครงการ	วัตถุประสงค์	เป้าหมาย (ผลผลิตของ โครงการ)	งบประมาณ					ตัวชี้วัด (KPI)	ผลที่คาดว่าจะ ได้รับ	หน่วยงาน รับผิดชอบหลัก
				๒๕๖๖ (บาท)	๒๕๖๗ (บาท)	๒๕๖๘ (บาท)	๒๕๖๙ (บาท)	๒๕๗๐ (บาท)			
๔	โครงการอบรมและเสริมสร้างศักยภาพชุมชนด้านการป้องกันและบรรเทาสาธารณภัย	เพื่ออบรมให้ความรู้ด้านการป้องกันภัยและระงับภัยต่างๆ	นักเรียนในสถานศึกษาสังกัด สพฐ. จำนวน ๑๐๐ คน	๕๐,๐๐๐	๕๐,๐๐๐	๕๐,๐๐๐	๕๐,๐๐๐	๕๐,๐๐๐	-ผู้เข้าร่วมอบรมได้รับความรู้ไม่น้อยกว่าร้อยละ ๘๐	-ได้รับความรู้ความเข้าใจด้านการป้องกันภัยและระงับภัยต่างๆในระดับหนึ่ง	สำนักปลัด
๕	โครงการสนับสนุนการปฏิบัติงานของอปพร.ตำบลนาพญา	เพื่อจ่ายเป็นค่าตอบแทนกรณีที่ อปต.นาพญามีคำสั่งให้ อปพร.ปฏิบัติงานในศูนย์หรือนอกศูนย์ อปพร.ตำบลนาพญา	อปพร.ตำบลนาพญาที่ได้ปฏิบัติงานตามคำสั่ง อปต.นาพญา	๒๐,๐๐๐	๒๐,๐๐๐	๒๐,๐๐๐	๒๐,๐๐๐	๒๐,๐๐๐	-อปพร.ที่ได้รับคำสั่งปฏิบัติหน้าที่ไม่น้อยกว่า ๘ ชั่วโมงเบิกค่าตอบแทนได้ร้อยละ ๑๐๐	-ได้รับค่าตอบแทนและสร้างขวัญกำลังใจในการปฏิบัติงาน	สำนักปลัด

๕. ยุทธศาสตร์ที่ ๕ การพัฒนาด้านการป้องกันและบรรเทาสาธารณภัย

๕.๑ แผนงานการรักษาความสงบภายใน

ที่	โครงการ	วัตถุประสงค์	เป้าหมาย (ผลผลิตของ โครงการ)	งบประมาณ					ตัวชี้วัด (KPI)	ผลที่คาดว่าจะ ได้รับ	หน่วยงาน รับผิดชอบหลัก
				๒๕๖๖ (บาท)	๒๕๖๗ (บาท)	๒๕๖๘ (บาท)	๒๕๖๙ (บาท)	๒๕๗๐ (บาท)			
๖	โครงการเตรียมการป้องกันและแก้ไขปัญหาภัยแล้งอุทกภัยและสาธารณภัยด้านอื่นๆ ที่เกี่ยวข้อง	เพื่อจ่ายเป็นค่าใช้จ่ายโครงการป้องกันและแก้ไขปัญหาภัยแล้งอุทกภัย และสาธารณภัย	ประชาชนที่ได้รับผลกระทบจากสาธารณภัยตามกฎหมายว่าด้วยการป้องกันและบรรเทาสาธารณภัย	๑๐๐,๐๐๐	๑๐๐,๐๐๐	๑๐๐,๐๐๐	๑๐๐,๐๐๐	๑๐๐,๐๐๐	-ประชาชนในพื้นที่ตำบลนาพญาได้รับการช่วยเหลือจากหน่วยงานภาครัฐ	-ผู้ที่ประสบภัยได้รับการช่วยเหลือจากอบต.นาพญา	สำนักปลัด
๗	โครงการฝึกอบรมอปพร. และฝึกทบทวน อปพร.ภาคสนาม ขององค์การบริหารส่วนตำบลนาพญา	เพื่อให้ผู้เข้าร่วมอบรมมีความรู้ ทักษะ และสามารถให้ความช่วยเหลือประชาชนที่ประสบภัยซึ่งเกิดจากเหตุการณ์ทางธรรมชาติ	สมาชิก อปพร. ตำบลนาพญา จำนวน ๓๐ คน	๑๐๐,๐๐๐	๑๐๐,๐๐๐	๑๐๐,๐๐๐	๑๐๐,๐๐๐	๑๐๐,๐๐๐	-ผู้เข้ารับการฝึกอบรมได้รับความรู้จากการทบทวนฝึกอบรม	-มีบุคลากรผู้ปฏิบัติงานได้รับความรู้ ทักษะในเรื่องของการให้บริการให้ความช่วยเหลือประชาชนที่ประสบภัยในด้านสาธารณภัยต่างๆ	สำนักปลัด

๕. ยุทธศาสตร์ที่ ๕ การพัฒนาด้านการป้องกันและบรรเทาสาธารณภัย

๕.๑ แผนงานการรักษาความสงบภายใน

ที่	โครงการ	วัตถุประสงค์	เป้าหมาย (ผลผลิตของ โครงการ)	งบประมาณ					ตัวชี้วัด (KPI)	ผลที่คาดว่าจะ ได้รับ	หน่วยงาน รับผิดชอบหลัก
				๒๕๖๖ (บาท)	๒๕๖๗ (บาท)	๒๕๖๘ (บาท)	๒๕๖๙ (บาท)	๒๕๗๐ (บาท)			
๘	โครงการอุดหนุน ฝึกอบรมการ เสริมสร้างศักยภาพ ชุมชนด้านการป้องกันและบรรเทา สาธารณภัย	เพื่อกระตุ้นให้เกิด การพัฒนาศักยภาพ การดำเนินงานป้องกันและบรรเทา สาธารณภัยขององค์กรปกครองส่วน ท้องถิ่น	ประชาชนในตำบล นาพญา จำนวน ๕๐ ราย	๕๐,๐๐๐	๕๐,๐๐๐	๕๐,๐๐๐	๕๐,๐๐๐	๕๐,๐๐๐	- ร้อยละ ๙๐ ของผู้ได้รับการ อบรมมีความรู้ ความเข้าใจ หลังจากการ อบรม	-องค์การบริหาร ส่วนตำบล นาพญาสามารถ ใช้โครงการตั้ง กล่าวเป็นฐาน ในการขยายผล เพื่อพัฒนาการ ดำเนินงานป้องกันและบรรเทา สาธารณภัยของ หน่วยงานต่อไป	สำนักปลัด
๙	โครงการติดตั้ง กล้องโทรทัศน์ วงจรปิด (cctv)	เพื่อเสริมสร้างความ ปลอดภัยในชีวิต และทรัพย์สินของประชาชน ในพื้นที่ตำบลนาพญา	จัดซื้อกล้องวงจรปิด จำนวน ๑๐ ตัว	๑๐๐,๐๐๐					-ใช้เป็นหลัก ฐานในการดำเนินคดีได้ร้อยละ ๑๐๐	-เพื่อป้องกันและ ใช้เป็นหลักฐาน ในการดำเนินคดี ของตำรวจ	สำนักปลัด

๕. ยุทธศาสตร์ที่ ๕ การพัฒนาด้านการป้องกันและบรรเทาสาธารณภัย

๕.๑ แผนงานการรักษาความสงบภายใน

ที่	โครงการ	วัตถุประสงค์	เป้าหมาย (ผลผลิตของ โครงการ)	งบประมาณ					ตัวชี้วัด (KPI)	ผลที่คาดว่าจะ ได้รับ	หน่วยงาน รับผิดชอบหลัก
				๒๕๖๖ (บาท)	๒๕๖๗ (บาท)	๒๕๖๘ (บาท)	๒๕๖๙ (บาท)	๒๕๗๐ (บาท)			
๑๐	โครงการติดตั้งกล้อง วงจรปิดบริเวณสี่แยก อารีย์ หมู่ที่ ๒	เพื่อป้องกันและ ดูแลรักษาความ ปลอดภัยให้กับ เขตชุมชน	ติดตั้งกล้องวงจร ปิดในบริเวณสี่แยก อารีย์ จำนวน ๒ จุด	๓๐,๐๐๐					-สร้างความปลอดภัย เขตพื้นที่ ตำบลนาพญา	-สามารถติดตั้ง กล้องวงจรปิด และเป็นเครื่องมือ ในการป้องกัน การโจรกรรม การจับภาพ ผู้ก่อเหตุ	สำนักปลัด
๑๑	โครงการอบรมให้ ความรู้เรื่องการป้องกันภัยพิบัติน้ำท่วม หมู่ที่ ๑๔	เพื่อให้ผู้เข้า อบรมมีความรู้ ความเข้าใจด้าน การป้องกันภัย พิบัติ	ประชาชน และเยาวชน จำนวน ๕๐ คน	๓๐,๐๐๐	๓๐,๐๐๐	๓๐,๐๐๐	๓๐,๐๐๐	๓๐,๐๐๐	-จำนวนผู้เข้าร่วมการฝึก อบรม	-ประชาชนได้รับความรู้ความเข้าใจ และปฏิบัติได้จริง เมื่อเกิดเหตุ	สำนักปลัด
รวม	๑๑ โครงการ	-	-	๕๒๓,๐๐๐	๓๙๓,๐๐๐	๓๙๓,๐๐๐	๓๙๓,๐๐๐	๓๙๓,๐๐๐	-	-	-

๒. บัญชีโครงการพัฒนาท้องถิ่น

แบบ ผ.๐๒

รายละเอียดโครงการพัฒนา
แผนพัฒนาท้องถิ่น (พ.ศ. ๒๕๖๖ - ๒๕๗๐)
องค์การบริหารส่วนตำบลนาพญา

- ก. ยุทธศาสตร์จังหวัดที่ ๔ ด้านการเพิ่มประสิทธิภาพการบริหารจัดการเชิงบูรณาการและการจัดการความมั่นคงเพื่อการพัฒนาแบบประชารัฐ
ข. ยุทธศาสตร์การพัฒนาของ อปท. ในเขตจังหวัดที่ ๗ ด้านการบริหารจัดการการสร้างธรรมาภิบาลและการบริหารกิจการบ้านเมืองที่ดี
๖. ยุทธศาสตร์ที่ ๖ การบริการประชาชนและพัฒนาด้านการเมืองการปกครอง

๖.๑ แผนงานสร้างความเข้มแข็งของชุมชน

ที่	โครงการ	วัตถุประสงค์	เป้าหมาย (ผลผลิตของ โครงการ)	งบประมาณ					ตัวชี้วัด (KPI)	ผลที่คาดว่าจะ ได้รับ	หน่วยงาน รับผิดชอบหลัก
				๒๕๖๖ (บาท)	๒๕๖๗ (บาท)	๒๕๖๘ (บาท)	๒๕๖๙ (บาท)	๒๕๗๐ (บาท)			
๑	โครงการจัดงานวันเฉลิมพระชนมพรรษาสมเด็จพระนางเจ้าสุทิดา พัชรสุธาพิมลลักษณ พระบรมราชินี	เพื่อเป็นการเฉลิมพระเกียรติ ถวายพระราชกุศล ถวายพระพรชัยมงคล ถวายราชสักการะเนื่องในวโรกาสมหามงคลเฉลิมพระชนมพรรษา	เป็นค่าจ้างเหมาจัดสถานที่ ค่าจัดจ้างเหมาเครื่องเสียง ค่าติดตั้งไฟประดับ	๕,๐๐๐	๕,๐๐๐	๕,๐๐๐	๕,๐๐๐	๕,๐๐๐	-ประชาชนไม่น้อยกว่าร้อยละ ๔๐ ได้เข้าร่วมโครงการ	-ประชาชนมีจิตสำนึกในการรักและหวงแหนสถาบันพระมหากษัตริย์และพระบรมวงศานุวงศ์มากยิ่งขึ้น	สำนักปลัด

๖. ยุทธศาสตร์ที่ ๖ การบริการประชาชนและพัฒนาด้านการเมืองการปกครอง

๖.๑ แผนงานสร้างความเข้มแข็งของชุมชน

ที่	โครงการ	วัตถุประสงค์	เป้าหมาย (ผลผลิตของ โครงการ)	งบประมาณ					ตัวชี้วัด (KPI)	ผลที่คาดว่าจะ ได้รับ	หน่วยงาน รับผิดชอบหลัก
				๒๕๖๖ (บาท)	๒๕๖๗ (บาท)	๒๕๖๘ (บาท)	๒๕๖๙ (บาท)	๒๕๗๐ (บาท)			
๒	โครงการจัดงานเฉลิมพระเกียรติเนื่องในโอกาสมหาเฉลิมพระชนมพรรษาพระบาทสมเด็จพระปรเมนทรรามาธิบดีศรีสินทรมหาวชิราลงกรณฯพระวชิรเกล้าเจ้าอยู่หัว	เพื่อเป็นการเฉลิมพระเกียรติ ถวายพระราชกุศล ถวายพระพรชัยมงคล ถวายราชสักการะเนื่องในวโรกาสมหามงคลเฉลิมพระชนมพรรษา	เป็นค่าจ้างเหมาจัดสถานที่ ค่าจัดจ้างเหมาเครื่องเสียง ค่าติดตั้งไฟประดับ	๑๐,๐๐๐	๑๐,๐๐๐	๑๐,๐๐๐	๑๐,๐๐๐	๑๐,๐๐๐	- ประชาชนไม่น้อยกว่าร้อยละ ๔๐ ได้เข้าร่วมโครงการ	- ประชาชนมีจิตสำนึกในการรักและหวงแหนสถาบันพระมหากษัตริย์และพระบรมวงศานุวงศ์มากยิ่งขึ้น	สำนักปลัด
๓	โครงการปกป้องสถาบันพระมหากษัตริย์และสร้างจิตสำนึกในการเทิดทูนสถาบันหลักของชาติ	เพื่อต้องการให้ประชาชนได้มีส่วนร่วมในการเคารพสถาบันพระมหากษัตริย์และสร้างจิตสำนึกในการเป็นประชาชนคนไทย	จัดกิจกรรมในพื้นที่เป้าหมายจำนวน ๒ ครั้ง	๒๐,๐๐๐	๒๐,๐๐๐	๒๐,๐๐๐	๒๐,๐๐๐	๒๐,๐๐๐	- จัดกิจกรรมในพื้นที่เป้าหมาย - ประชาชนเข้าร่วมกิจกรรมไม่น้อยกว่าร้อยละ ๘๐	- ประชาชนมีจิตสำนึกในการรักและหวงแหนสถาบันพระมหากษัตริย์และพระบรมวงศานุวงศ์มากยิ่งขึ้น	สำนักปลัด

๖. ยุทธศาสตร์ที่ ๖ การบริการประชาชนและพัฒนาด้านการเมืองการปกครอง

๖.๑ แผนงานสร้างความเข้มแข็งของชุมชน

ที่	โครงการ	วัตถุประสงค์	เป้าหมาย (ผลผลิตของ โครงการ)	งบประมาณ					ตัวชี้วัด (KPI)	ผลที่คาดว่าจะ ได้รับ	หน่วยงาน รับผิดชอบหลัก
				๒๕๖๖ (บาท)	๒๕๖๗ (บาท)	๒๕๖๘ (บาท)	๒๕๖๙ (บาท)	๒๕๗๐ (บาท)			
๔	โครงการจัดงานวัน คล้ายวันสวรรคต พระบาทสมเด็จพระ ปรเมนทรมหาอานันทมหิดล อตุลยเดช บรมนาถ บพิตร	เพื่อน้อมถวายเป็น พระราชกุศลและ น้อมรำลึกในพระ มหากรุณาธิคุณอัน หาที่สุดมิได้	ผู้บริหาร คณะ ผู้บริหารสมาชิก สภาฯ หัวหน้าส่วน ราชการ พนักงาน ส่วนตำบลและ พนักงานจ้าง ประชาชน	๑๐,๐๐๐	๑๐,๐๐๐	๑๐,๐๐๐	๑๐,๐๐๐	๑๐,๐๐๐	-จำนวนบุคคลา กรที่เข้าร่วม ไม่น้อยกว่า ร้อยละ ๗๐	-ประชาชนมีจิต สำนึกในการรัก และหวงแหน สถาบันพระมหา กษัตริย์	สำนักปลัด
รวม	๔ โครงการ	-	-	๔๕,๐๐๐	๔๕,๐๐๐	๔๕,๐๐๐	๔๕,๐๐๐	๔๕,๐๐๐	-	-	-

๒. บัญชีโครงการพัฒนาท้องถิ่น

แบบ ผ.๐๒

รายละเอียดโครงการพัฒนา
แผนพัฒนาท้องถิ่น (พ.ศ. ๒๕๖๖ - ๒๕๗๐)
องค์การบริหารส่วนตำบลนาพญา

ก. ยุทธศาสตร์จังหวัดที่ ๔ ด้านการเพิ่มประสิทธิภาพการบริหารจัดการเชิงบูรณาการและการจัดการความมั่นคงเพื่อการพัฒนาแบบประชารัฐ

ข. ยุทธศาสตร์การพัฒนาของ อปท. ในเขตจังหวัดที่ ๗ ด้านการบริหารจัดการการสร้างธรรมาภิบาลและการบริหารกิจการบ้านเมืองที่ดี

๖. ยุทธศาสตร์ที่ ๖ การบริการประชาชนและพัฒนาด้านการเมืองการปกครอง

๖.๒ แผนงานบริหารงานทั่วไป

ที่	โครงการ	วัตถุประสงค์	เป้าหมาย (ผลผลิตของ โครงการ)	งบประมาณ					ตัวชี้วัด (KPI)	ผลที่คาดว่าจะ ได้รับ	หน่วยงาน รับผิดชอบหลัก
				๒๕๖๖ (บาท)	๒๕๖๗ (บาท)	๒๕๖๘ (บาท)	๒๕๖๙ (บาท)	๒๕๗๐ (บาท)			
๑	โครงการรณรงค์และ ประชาสัมพันธ์การ ไปใช้สิทธิเลือกตั้ง ทุกระดับ	เพื่อต้องการให้ ประชาชนเห็นความ สำคัญในการเลือกตั้ง ทุกระดับและสอด คล้องในด้านการ ส่งเสริมการปกครอง ตามระบอบ ประชาธิปไตย	รณรงค์และประชา สัมพันธ์เกี่ยวกับ การไปใช้สิทธิ์เลือก ตั้งทุกระดับโดยการ จัดทำป้ายประชา สัมพันธ์ แผ่นพับ คัทเอ๊าท์ หนังสือ เชิญชวน ฯลฯ	๕๐,๐๐๐	๕๐,๐๐๐	๕๐,๐๐๐	๕๐,๐๐๐	๕๐,๐๐๐	-ผู้มีสิทธิเลือก ตั้งในพื้นที่ไม่ น้อยกว่าร้อยละ ๙๕ มีความ รู้ความเข้าใจ ในเรื่องการไป ใช้สิทธิในการ เลือกตั้ง	-ประชาชนได้รับ ทราบข้อมูลข่าว สารและเห็น ความสำคัญของ การเลือกตั้งใน ระบอบประชา ธิปไตยอย่าง แท้จริง	สำนักปลัด

๖. ยุทธศาสตร์ที่ ๖ การบริการประชาชนและพัฒนาด้านการเมืองการปกครอง

๖.๒ แผนงานบริหารงานทั่วไป

ที่	โครงการ	วัตถุประสงค์	เป้าหมาย (ผลผลิตของ โครงการ)	งบประมาณ					ตัวชี้วัด (KPI)	ผลที่คาดว่าจะ ได้รับ	หน่วยงาน รับผิดชอบหลัก
				๒๕๖๖ (บาท)	๒๕๖๗ (บาท)	๒๕๖๘ (บาท)	๒๕๖๙ (บาท)	๒๕๗๐ (บาท)			
๒	โครงการจัดงานต่างๆ ซึ่งเป็นวันสำคัญทาง ราชการ	เพื่อส่งเสริมและสนับสนุนให้ประชาชนมีส่วนร่วมในกิจกรรมที่ทางองค์การบริหารส่วนตำบลนาพญาจัดขึ้น	จัดกิจกรรมในวันสำคัญ จำนวน ๓ ครั้ง	๑๐,๐๐๐	๑๐,๐๐๐	๑๐,๐๐๐	๑๐,๐๐๐	๑๐,๐๐๐	- จัดโครงการวันสำคัญในพื้นที่เป้าหมาย - มีผู้เข้าร่วมไม่น้อยกว่าร้อยละ ๙๐	- ประชาชนมีจิตสำนึกในการรักและหวงแหนสถาบันพระมหากษัตริย์และพระบรมวงศานุวงศ์มากยิ่งขึ้น	สำนักปลัด
๓	โครงการจัดทำวารสารการเผยแพร่ด้านการปฏิบัติงานและผลการดำเนินงานตามภารกิจหน้าที่ขององค์การบริหารส่วนตำบลนาพญา	เพื่อให้ประชาชนและบุคคลทั่วไปได้ทราบผลการปฏิบัติงานตามภารกิจและหน้าที่ขององค์การบริหารส่วนตำบลนาพญา	จัดทำวารสารแบบรูปเล่มแบบสี จำนวน ๑,๕๐๐ เล่ม	๑๐๐,๐๐๐	๑๐๐,๐๐๐	๑๐๐,๐๐๐	๑๐๐,๐๐๐	๑๐๐,๐๐๐	- จำนวนวารสารที่ได้รับ การเผยแพร่ได้ไม่น้อยกว่าร้อยละ ๙๐	- ประชาชนและบุคคลทั่วไปได้รับทราบผลการปฏิบัติงานขององค์การบริหารส่วนตำบล	สำนักปลัด

๖. ยุทธศาสตร์ที่ ๖ การบริการประชาชนและพัฒนาด้านการเมืองการปกครอง

๖.๒ แผนงานบริหารงานทั่วไป

ที่	โครงการ	วัตถุประสงค์	เป้าหมาย (ผลผลิตของ โครงการ)	งบประมาณ					ตัวชี้วัด (KPI)	ผลที่คาดว่าจะ ได้รับ	หน่วยงาน รับผิดชอบ หลัก
				๒๕๖๖ (บาท)	๒๕๖๗ (บาท)	๒๕๖๘ (บาท)	๒๕๖๙ (บาท)	๒๕๗๐ (บาท)			
๔	โครงการจัดทำเวที ประชาคมท้องถิ่น และเวทีรับฟังความ คิดเห็นของประชาชน	เพื่อส่งเสริมให้ ประชาชนมีส่วนร่วม ในการปกครองท้องถิ่น ตลอดจนเห็นความ สำคัญในการมีส่วน ร่วมการวางแผนและ แสดงความคิดเห็นการ วางแผนพัฒนาตำบล	ผู้เข้าร่วมประชาคม มีจำนวน ๑๕๐ ราย	๑๕,๐๐๐	๑๕,๐๐๐	๑๕,๐๐๐	๑๕,๐๐๐	๑๕,๐๐๐	-ประชาชนใน พื้นที่ไม่น้อย กว่าร้อยละ ๘๐มีความ เข้าใจเกี่ยวกับ การจัดทำแผน พัฒนาท้องถิ่น	-ประชาชนมีส่วน ร่วมในการวาง แผนและแสดง ความเห็นตลอด จนมีส่วนร่วมใน การปกครอง ท้องถิ่น	สำนักปลัด
๕	โครงการฝึกอบรม และทัศนศึกษาดูงาน ของคณะผู้บริหาร สมาชิกสภา อบต. พนักงานส่วนตำบล ลูกจ้างผู้สนับสนุน การปฏิบัติงานใน พื้นที่ อาสาสมัคร สาธารณสุขประจำ หมู่บ้าน (อสม.)	เพื่อให้ได้รับความรู้ และแลกเปลี่ยน ประสบการณ์ เพื่อ นำความรู้มาส่งเสริม เผยแพร่ถ่ายทอด ประยุกต์ใช้ในพื้นที่ได้	ผู้เข้าร่วมโครงการ จำนวน ๕๐ คน	๓๐,๐๐๐		๓๐,๐๐๐		๓๐,๐๐๐	-ผู้เข้าร่วมโครง การได้รับความ รู้ได้ร้อยละ ๘๐	-สามารถนำมา เผยแพร่ถ่าย ทอด ประยุกต์ ใช้ในพื้นที่ได้ อย่างเหมาะสม	สำนักปลัด

๖. ยุทธศาสตร์ที่ ๖ การบริการประชาชนและพัฒนาด้านการเมืองการปกครอง

๖.๒ แผนงานบริหารงานทั่วไป

ที่	โครงการ	วัตถุประสงค์	เป้าหมาย (ผลผลิตของ โครงการ)	งบประมาณ					ตัวชี้วัด (KPI)	ผลที่คาดว่าจะ ที่ได้รับ	หน่วยงาน รับผิดชอบหลัก
				๒๕๖๖ (บาท)	๒๕๖๗ (บาท)	๒๕๖๘ (บาท)	๒๕๖๙ (บาท)	๒๕๗๐ (บาท)			
๖	โครงการฝึกอบรมให้ความรู้แก่ผู้บริหารท้องถิ่น สมาชิก อบต. พนักงานส่วนตำบล และพนักงานจ้าง	เพื่อเป็นการเพิ่มพูนความรู้และพัฒนาประสิทธิภาพให้กับบุคลากรขององค์การบริหารส่วนตำบลให้ได้รับความรู้ความเข้าใจในบทบาทมากยิ่งขึ้น	ผู้บริหารท้องถิ่น สมาชิกสภาท้องถิ่น พนักงานส่วนตำบล พนักงานจ้าง รวม ๖๘ คน	๒๐,๐๐๐	๒๐,๐๐๐	๒๐,๐๐๐	๒๐,๐๐๐	๒๐,๐๐๐	-จำนวนผู้เข้ารับการฝึกอบรม	-บุคลากรในหน่วยงานได้รับความรู้ความเข้าใจมากยิ่งขึ้น สามารถปฏิบัติงานได้ตรงเป้าหมายและมีประสิทธิภาพมากยิ่งขึ้น	สำนักปลัด

๖. ยุทธศาสตร์ที่ ๖ การบริการประชาชนและพัฒนาด้านการเมืองการปกครอง

๖.๒ แผนงานบริหารงานทั่วไป

ที่	โครงการ	วัตถุประสงค์	เป้าหมาย (ผลผลิตของ โครงการ)	งบประมาณ					ตัวชี้วัด (KPI)	ผลที่คาดว่าจะ ได้รับ	หน่วยงาน รับผิดชอบหลัก
				๒๕๖๖ (บาท)	๒๕๖๗ (บาท)	๒๕๖๘ (บาท)	๒๕๖๙ (บาท)	๒๕๗๐ (บาท)			
๗	โครงการอบรมเสริมสร้างศักยภาพและพัฒนาวิทยากรตัวคุณด้านพลังงาน	เพื่อพัฒนาคณะทำงานให้มีทักษะ ความรู้ความสามารถในการจัดกระบวนการเรียนรู้ด้านการประหยัดพลังงาน	จัดโครงการอบรมจำนวน ๑ รุ่นๆ ละ ๔๐ ราย	๒๐,๐๐๐		๒๐,๐๐๐		๒๐,๐๐๐	-จำนวนผู้เข้ารับการฝึกอบรม	-คณะทำงานได้รับการพัฒนาทักษะให้เป็นวิทยากรตัวคุณด้านพลังงานที่มีประสิทธิภาพ	สำนักปลัด
๘	โครงการ "องค์การบริหารตำบลนาพญาพบประชาชน"	เพื่อให้ประชาชนได้รับบริการจากเจ้าหน้าที่ในด้านจัดเก็บรายได้ การบริการด้านอาชีพและด้านสวัสดิการอื่น ๆ ที่เกี่ยวข้อง	จัดทำโครงการอบต.นาพญาพบปะประชาชนเป็นรายเดือนโดยมีกลุ่มเป้าหมายในพื้นที่ หมู่ที่ ๑-๑๙	๒๐,๐๐๐	๒๐,๐๐๐	๒๐,๐๐๐	๒๐,๐๐๐	๒๐,๐๐๐	-ประชาชนในพื้นที่ไม่น้อยกว่าร้อยละ ๙๐ ได้รับบริการจากหน่วยงานอย่างทั่วถึง	-ประชาชนได้รับการบริการจากเจ้าหน้าที่ของอบต.อย่างรวดเร็วและลดภาระค่าใช้จ่ายในการเดินทางมาติดต่อราชการ	สำนักปลัด

๖. ยุทธศาสตร์ที่ ๖ การบริการประชาชนและพัฒนาด้านการเมืองการปกครอง

๖.๒ แผนงานบริหารงานทั่วไป

ที่	โครงการ	วัตถุประสงค์	เป้าหมาย (ผลผลิตของ โครงการ)	งบประมาณ					ตัวชี้วัด (KPI)	ผลที่คาดว่าจะ ได้รับ	หน่วยงาน รับผิดชอบหลัก
				๒๕๖๖ (บาท)	๒๕๖๗ (บาท)	๒๕๖๘ (บาท)	๒๕๖๙ (บาท)	๒๕๗๐ (บาท)			
๙	โครงการลดขั้นตอนการมาติดต่อราชการ	เพื่อให้การบริการประชาชนเป็นไปอย่างสะดวกรวดเร็วและมีประสิทธิภาพ	ค่าใช้จ่ายในการจัดรูปแบบสำนักงานแต่ละส่วนราชการให้บริการจุดเดียว ONESTOPSERVICE	๕๐,๐๐๐	๕๐,๐๐๐	๕๐,๐๐๐	๕๐,๐๐๐	๕๐,๐๐๐	-ประชาชนร้อยละ ๙๐ พึงพอใจต่อการให้บริการของหน่วยงาน	-ประชาชนได้รับการบริการอย่างทั่วถึงและมีประสิทธิภาพ	สำนักปลัด
๑๐	โครงการส่งเสริมแนวทางประชาธิปไตยในครอบครัวและหมู่บ้าน	เพื่อให้ประชาชนได้รู้จักใช้สิทธิของตนเองในระบอบประชาธิปไตยตามแนวทางรัฐธรรมนูญแห่งราชอาณาจักรไทย พุทธศักราช ๒๕๖๐	เยาวชนและประชาชนในพื้นที่ตำบลนาพญา รวม ๑,๘๑๒ ครัวเรือน	๒๐,๐๐๐	๒๐,๐๐๐	๒๐,๐๐๐	๒๐,๐๐๐	๒๐,๐๐๐	-ประชาชนร้อยละ ๘๐ มีความรู้ความเข้าใจตามแนวทางระบอบประชาธิปไตย	-ประชาชนมีความรู้ความเข้าใจในระบบประชาธิปไตย	สำนักปลัด
๑๑	โครงการจัดหาวัสดุสำนักงานขององค์การบริหารส่วนตำบลนาพญา	เพื่อให้การปฏิบัติงานขององค์การบริหารส่วนตำบลนาพญา มีความสะดวกรวดเร็วและมีประสิทธิภาพ	จัดหาวัสดุสำนักงาน เช่นกระดาษ แฟ้ม หมึกโรเนียว ผงหมึกเครื่องถ่ายเอกสารแบบพิมพ์อิงค์jet ต่างๆ เป็นต้น	๑๐๐,๐๐๐	๑๐๐,๐๐๐	๑๐๐,๐๐๐	๑๐๐,๐๐๐	๑๐๐,๐๐๐	-วัสดุต่างๆมีคุณภาพและได้มาตรฐาน	-การปฏิบัติงานสามารถตอบสนองความต้องการของประชาชนได้รวดเร็วและมีประสิทธิภาพ	สำนักปลัด

๖. ยุทธศาสตร์ที่ ๖ การบริการประชาชนและพัฒนาด้านการเมืองการปกครอง

๖.๒ แผนงานบริหารงานทั่วไป

ที่	โครงการ	วัตถุประสงค์	เป้าหมาย (ผลผลิตของ โครงการ)	งบประมาณ					ตัวชี้วัด (KPI)	ผลที่คาดว่าจะ ได้รับ	หน่วยงาน รับผิดชอบหลัก
				๒๕๖๖ (บาท)	๒๕๖๗ (บาท)	๒๕๖๘ (บาท)	๒๕๖๙ (บาท)	๒๕๗๐ (บาท)			
๑๒	โครงการส่งเสริมยุติ ความรุนแรงแก่เด็ก และสตรีในพื้นที่ ตำบลนาพญา	เพื่อให้สถาบันครอบครัว เกิดความตระหนัก ในการป้องกันและ แก้ไขความรุนแรงต่อ เด็กและสตรีในพื้นที่ ตำบลนาพญา	จัดทำโครงการหรือ กิจกรรมยุติความ รุนแรงต่อเด็กและ สตรีในพื้นที่ตำบล นาพญาจำนวน ๑ โครงการโดยคัดเลือก ผู้นำท้องถิ่น ท้องถิ่นและผู้นำ ชุมชนเข้าร่วม โครงการ	๑๐,๐๐๐	๑๐,๐๐๐	๑๐,๐๐๐	๑๐,๐๐๐	๑๐,๐๐๐	-ผู้นำท้องถิ่น ท้องถิ่นที่ร้อยละ ๑๐๐ ได้ขยาย ความรู้สู่ ครอบครัว	-องค์การบริหาร ส่วนตำบลนาพญา สามารถแก้ไข ปัญหาและ สามารถยุติความ รุนแรงแก่เด็ก และสตรีในพื้นที่ ให้ลดน้อยลง	สำนักปลัด

๖. ยุทธศาสตร์ที่ ๖ การบริการประชาชนและพัฒนาด้านการเมืองการปกครอง

๖.๒ แผนงานบริหารงานทั่วไป

ที่	โครงการ	วัตถุประสงค์	เป้าหมาย (ผลผลิตของ โครงการ)	งบประมาณ					ตัวชี้วัด (KPI)	ผลที่คาดว่าจะ ได้รับ	หน่วยงาน รับผิดชอบหลัก
				๒๕๖๖ (บาท)	๒๕๖๗ (บาท)	๒๕๖๘ (บาท)	๒๕๖๙ (บาท)	๒๕๗๐ (บาท)			
๑๓	โครงการป้องกันและปราบปรามการทุจริตขององค์การบริหารส่วนตำบลนาพญา	เพื่อให้เกิดการบริหารงานที่โปร่งใสเป็นธรรมในองค์การบริหารส่วนตำบลและนำผลที่ได้จากโครงการดังกล่าวมากำหนดนโยบายการส่งเสริมธรรมาภิบาลและป้องกันการทุจริตพัฒนาคุณธรรมความโปร่งใสให้กับพนักงานลูกจ้าง และพนักงานจ้าง ในสังกัด	พนักงาน ลูกจ้าง พนักงานจ้าง ข้าราชการในสังกัด อบต.นาพญา	๑๐,๐๐๐	๑๐,๐๐๐	๑๐,๐๐๐	๑๐,๐๐๐	๑๐,๐๐๐	-จำนวนผู้เข้ารับการฝึกอบรม	-ลดปัญหาการทุจริตขององค์การบริหารส่วนตำบลนาพญา	สำนักปลัด

๖. ยุทธศาสตร์ที่ ๖ การบริการประชาชนและพัฒนาด้านการเมืองการปกครอง

๖.๒ แผนงานบริหารงานทั่วไป

ที่	โครงการ	วัตถุประสงค์	เป้าหมาย (ผลผลิตของ โครงการ)	งบประมาณ					ตัวชี้วัด (KPI)	ผลที่คาดว่าจะ ได้รับ	หน่วยงาน รับผิดชอบหลัก
				๒๕๖๖ (บาท)	๒๕๖๗ (บาท)	๒๕๖๘ (บาท)	๒๕๖๙ (บาท)	๒๕๗๐ (บาท)			
๑๔	โครงการจัดทำแผนที่ ภาษีและทะเบียน ทรัพย์สิน	มีแผนแม่บทจากสำนัก งานที่ดินที่สามารถนำ มาประยุกต์ใช้กับ LTAX๓๐๐๐ ได้ เพิ่ม รายได้ จัดเก็บภาษี มี ระบบที่แน่นอนและ สามารถตรวจสอบได้ โดยสะดวกและรวดเร็ว	จัดทำแผนที่ภาษี และทะเบียน ทรัพย์สินให้ครอบคลุมพื้นที่ตำบล นาพญา	๔๐๐,๐๐๐					-สามารถจัดเก็บ รายได้เพิ่มขึ้น ไม่น้อยกว่า ร้อยละ ๓๐	-มีรายได้เพิ่ม มากขึ้นข้อมูลทาง ด้านการคลังมี ความถูกต้องครบ ถ้วนระบบจัดเก็บ ภาษีมีความแน นอน ถูกต้องและ มีความเป็นธรรม	กองคลัง
๑๕	โครงการให้บริการ รับชำระภาษี ฯ นอก สถานที่	เพื่ออำนวยความสะดวก ลดขั้นตอนระยะ เวลา และเพิ่มประสิทธิ ภาพในการจัดเก็บ ภาษีฯภายในตำบล นาพญา	เก็บภาษีบำรุงท้อง ที่ ภาษีโรเรียนและ ที่ดิน ภาษีป้าย ฯลฯ จำนวน ๑๙ หมู่บ้าน	๑๐,๐๐๐	๑๐,๐๐๐	๑๐,๐๐๐	๑๐,๐๐๐	๑๐,๐๐๐	-สามารถจัดเก็บ รายได้เพิ่มขึ้น ไม่น้อยกว่า ร้อยละ ๓๐	-ประชาชนได้รับ ความสะดวก ลดขั้นตอนการ ปฏิบัติงานและ ตอบสนองความ ต้องการของ ประชาชนได้	กองคลัง
รวม	๑๕ โครงการ	-	-	๘๖๕,๐๐๐	๓๑๕,๐๐๐	๔๖๕,๐๐๐	๔๑๕,๐๐๐	๔๖๕,๐๐๐	-	-	-

๒. บัญชีโครงการพัฒนาท้องถิ่น

แบบ ผ.๐๒/๒

รายละเอียดโครงการพัฒนา
แผนพัฒนาท้องถิ่น (พ.ศ. ๒๕๖๖ – ๒๕๗๐)
สำหรับ โครงการที่เกินศักยภาพขององค์กรปกครองส่วนท้องถิ่น
องค์การบริหารส่วนตำบลนาพญา

ก. ยุทธศาสตร์จังหวัดที่ ๑ การพัฒนาการเกษตรกรรมการท่องเที่ยว และเชื่อมโยงการพัฒนาในระดับภูมิภาค

ข. ยุทธศาสตร์การพัฒนาของ อปท. ในเขตจังหวัดที่ ๑ ด้านโครงสร้างพื้นฐานและระบบโลจิสติกส์

๑. ยุทธศาสตร์ที่ ๑ การพัฒนาด้านโครงสร้างพื้นฐาน

๑.๑ แผนงานอุตสาหกรรมและการโยธา

ที่	โครงการ	วัตถุประสงค์	เป้าหมาย (ผลผลิตของ โครงการ)	งบประมาณ					ตัวชี้วัด (KPI)	ผลที่คาดว่าจะ ได้รับ	หน่วยงาน รับผิดชอบหลัก
				๒๕๖๖ (บาท)	๒๕๖๗ (บาท)	๒๕๖๘ (บาท)	๒๕๖๙ (บาท)	๒๕๗๐ (บาท)			
๑	โครงการก่อสร้าง ถนนคสล.สาย ซอยหนองควาย เนา - วังม่วง หมู่ที่ ๔,๑๓,๗,๒	เพื่อให้ได้ถนนที่ มีสภาพและได้ มาตรฐานสำ หรับใช้ในการ คมนาคมติดต่อ สื่อสารและขน ส่งทางการ เกษตร	ถนน คสล. กว้าง ๔ เมตร ยาว ๒,๐๗๓ เมตร ไหล่ทางข้างละ ๐.๐๐-๐.๕๐ เมตร (ตามรูปแบบและ รายการที่ อบต. นาพญากำหนด)					๕,๖๘๘,๓๑๒	ถนนมีคุณภาพ และมาตรฐาน	- ประชาชนได้ รับความสะดวก รวดเร็วและมี ความปลอดภัย ในการคมนาคม	อบจ.จังหวัด ชุมพร ,กรม ส่งเสริมการ ปกครองส่วน ท้องถิ่น,หน่วย งานอื่นที่เกี่ยวข้อง

๑. ยุทธศาสตร์ที่ ๑ การพัฒนาด้านโครงสร้างพื้นฐาน

๑.๑ แผนงานอุตสาหกรรมและการโยธา

ที่	โครงการ	วัตถุประสงค์	เป้าหมาย (ผลผลิตของ โครงการ)	งบประมาณ					ตัวชี้วัด (KPI)	ผลที่คาดว่าจะ ได้รับ	หน่วยงาน รับผิดชอบ หลัก
				๒๕๖๖ (บาท)	๒๕๖๗ (บาท)	๒๕๖๘ (บาท)	๒๕๖๙ (บาท)	๒๕๗๐ (บาท)			
๔	โครงการก่อสร้างถนน คสล.สายชอยโตนดห้าตัน ๑ หมู่ที่ ๗,๕	เพื่อให้ได้ถนนที่มีสภาพและได้มาตรฐานสำหรับใช้ในการคมนาคมติดต่อสื่อสารและขนส่งทางการเกษตร	ถนน คสล. กว้าง ๔ เมตร ยาว ๕๔๐ เมตร ไหล่ทางข้างละ ๐.๐๐-๐.๕๐ เมตร (ตามรูปแบบและรายการที่ อบต. นาพญากำหนด)				๑,๔๘๑,๗๖๐		ถนนมีคุณภาพและมาตรฐาน	- ประชาชนได้รับความสะดวก รวดเร็วและมีความปลอดภัยในการคมนาคม	อบจ.จังหวัดชุมพร ,กรมส่งเสริมการปกครองส่วนท้องถิ่น,หน่วยงานอื่นที่เกี่ยวข้อง
๕	โครงการก่อสร้างถนนคสล. สายชอยร่วมใจพัฒนา หมู่ที่ ๖	เพื่อให้ได้ถนนที่มีสภาพและได้มาตรฐานสำหรับใช้ในการคมนาคมติดต่อสื่อสารและขนส่งทางการเกษตร	ถนน คสล. กว้าง ๔ เมตร ยาว ๑,๐๐๕ เมตร ไหล่ทางข้างละ ๐.๐๐-๐.๕๐ เมตร (ตามรูปแบบและรายการที่ อบต. นาพญากำหนด)					๒,๗๕๗,๗๒๐	ถนนมีคุณภาพและมาตรฐาน	- ประชาชนได้รับความสะดวก รวดเร็วและมีความปลอดภัยในการคมนาคม	อบจ.จังหวัดชุมพร ,กรมส่งเสริมการปกครองส่วนท้องถิ่น,หน่วยงานอื่นที่เกี่ยวข้อง

๑. ยุทธศาสตร์ที่ ๑ การพัฒนาด้านโครงสร้างพื้นฐาน

๑.๑ แผนงานอุตสาหกรรมและการโยธา

ที่	โครงการ	วัตถุประสงค์	เป้าหมาย (ผลผลิตของ โครงการ)	งบประมาณ					ตัวชี้วัด (KPI)	ผลที่คาดว่าจะ ได้รับ	หน่วยงาน รับผิดชอบ หลัก
				๒๕๖๖ (บาท)	๒๕๖๗ (บาท)	๒๕๖๘ (บาท)	๒๕๖๙ (บาท)	๒๕๗๐ (บาท)			
๖	โครงการก่อสร้างถนนคสล.สายซอยบ้านทุ่งใน ๑ หมู่ที่ ๘	เพื่อให้ได้ถนนที่มีสภาพและได้มาตรฐานสำหรับใช้ในการคมนาคมติดต่อสื่อสารและขนส่งทางการเกษตร	ถนน คสล. กว้าง ๔ เมตร ยาว ๑,๖๓๐ เมตร ไหล่ทางข้างละ ๐.๑๐-๐.๕๐ เมตร (ตามรูปแบบและรายการที่ อบต. นาพญากำหนด)					๔,๔๗๒,๗๒๐	ถนนมีคุณภาพและมาตรฐาน	- ประชาชนได้รับความสะดวกรวดเร็วและมีความปลอดภัยในการคมนาคม	อบจ.จังหวัดชุมพร ,กรมส่งเสริมการปกครองส่วนท้องถิ่น,หน่วยงานอื่นที่เกี่ยวข้อง
๗	โครงการก่อสร้างถนน คสล.สายซอยบ้านนาพญา ๑ หมู่ที่ ๙	เพื่อให้ได้ถนนที่มีสภาพและได้มาตรฐานสำหรับใช้ในการคมนาคมติดต่อสื่อสารและขนส่งทางการเกษตร	ถนน คสล. กว้าง ๔ เมตร ยาว ๖๐๐ เมตร ไหล่ทางข้างละ ๐.๑๐-๐.๕๐ เมตร (ตามรูปแบบและรายการที่ อบต. นาพญากำหนด)			๑,๖๔๖,๔๐๐			ถนนมีคุณภาพและมาตรฐาน	- ประชาชนได้รับความสะดวกรวดเร็วและมีความปลอดภัยในการคมนาคม	อบจ.จังหวัดชุมพร ,กรมส่งเสริมการปกครองส่วนท้องถิ่น,หน่วยงานอื่นที่เกี่ยวข้อง

๑. ยุทธศาสตร์ที่ ๑ การพัฒนาäänโครงสร้างพื้นฐาน

๑.๑ แผนงานอุตสาหกรรมและการโยธา

ที่	โครงการ	วัตถุประสงค์	เป้าหมาย (ผลผลิตของ โครงการ)	งบประมาณ					ตัวชี้วัด (KPI)	ผลที่คาดว่าจะ ได้รับ	หน่วยงาน รับผิดชอบ หลัก
				๒๕๖๖ (บาท)	๒๕๖๗ (บาท)	๒๕๖๘ (บาท)	๒๕๖๙ (บาท)	๒๕๗๐ (บาท)			
๘	โครงการซ่อม สร้างถนนคสล. สายซอยห้วย จระเข้ - สุขสันติ หมู่ที่ ๙,๘,๑๗	เพื่อให้ได้ถนนที่ มีสภาพและได้ มาตรฐานสำ หรับใช้ในการ คมนาคมติดต่อ สื่อสารและขน ส่งทางการ เกษตร	ถนน คสล. กว้าง ๕ เมตร ยาว ๒,๗๑๗ เมตร ไหล่ทางข้างละ ๐.๑๐-๐.๕๐ เมตร (ตามรูปแบบและ รายการที่ อบต. นาพญากำหนด)	๙,๒๙๒,๑๔๐					ถนนมีคุณภาพ และมาตรฐาน	- ประชาชนได้ รับความสะดวก รวดเร็วและมี ความปลอดภัย ในการคมนาคม	อบจ.จังหวัด ชุมพร ,กรม ส่งเสริมการ ปกครองส่วน ท้องถิ่น,หน่วย งานอื่นที่เกี่ยวข้อง
๙	โครงการก่อสร้าง ถนนคสล.สาย ซอยเขาวง หมู่ที่ ๑๒	เพื่อให้ได้ถนนที่ มีสภาพและได้ มาตรฐานสำ หรับใช้ในการ คมนาคมติดต่อ สื่อสารและขน ส่งทางการ เกษตร	ถนน คสล. กว้าง ๔ เมตร ยาว ๑,๑๐๐ เมตร ไหล่ทางข้างละ ๐.๑๐-๐.๕๐ เมตร (ตามรูปแบบและ รายการที่ อบต. นาพญากำหนด)		๓,๐๑๘,๔๐๐				ถนนมีคุณภาพ และมาตรฐาน	- ประชาชนได้ รับความสะดวก รวดเร็วและมี ความปลอดภัย ในการคมนาคม	อบจ.จังหวัด ชุมพร ,กรม ส่งเสริมการ ปกครองส่วน ท้องถิ่น,หน่วย งานอื่นที่เกี่ยวข้อง

๑. ยุทธศาสตร์ที่ ๑ การพัฒนาด้านโครงสร้างพื้นฐาน

๑.๑ แผนงานอุตสาหกรรมและการโยธา

ที่	โครงการ	วัตถุประสงค์	เป้าหมาย (ผลผลิตของ โครงการ)	งบประมาณ					ตัวชี้วัด (KPI)	ผลที่คาดว่าจะ ได้รับ	หน่วยงาน รับผิดชอบ หลัก
				๒๕๖๖ (บาท)	๒๕๖๗ (บาท)	๒๕๖๘ (บาท)	๒๕๖๙ (บาท)	๒๕๗๐ (บาท)			
๑๐	โครงการก่อสร้าง ถนนคสล.สาย ซอยโตนดห้าตัน ๒ หมู่ที่ ๑๓ เชื่อมต่อหมู่ที่ ๗	เพื่อให้ได้ถนนที่ มีสภาพและได้ มาตรฐานสำ หรับใช้ในการ คมนาคมติดต่อ สื่อสารและขน ส่งทางการ เกษตร	ถนน คสล. กว้าง ๔ เมตร ยาว ๑,๒๐๐ เมตร ไหล่ทางข้างละ ๐.๑๐-๐.๕๐ เมตร (ตามรูปแบบและ รายการที่ อบต. นาพญากำหนด)				๓,๒๙๒,๘๐๐		ถนนมีคุณภาพ และมาตรฐาน	- ประชาชนได้ รับความสะดวก รวดเร็วและมี ความปลอดภัย ในการคมนาคม	อบจ.จังหวัด ชุมพร ,กรม ส่งเสริมการ ปกครองส่วน ท้องถิ่น,หน่วย งานอื่นที่เกี่ยวข้อง
๑๑	โครงการก่อสร้าง ถนนคสล.สาย คลองราง ๑ หมู่ที่ ๑๔	เพื่อให้ได้ถนนที่ มีสภาพและได้ มาตรฐานสำ หรับใช้ในการ คมนาคมติดต่อ สื่อสารและขน ส่งทางการ เกษตร	ถนน คสล. กว้าง ๔ เมตร ยาว ๒,๖๒๐ เมตร ไหล่ทางข้างละ ๐.๑๐-๐.๕๐ เมตร (ตามรูปแบบและ รายการที่ อบต. นาพญากำหนด)			๗,๑๘๙,๒๘๐			ถนนมีคุณภาพ และมาตรฐาน	- ประชาชนได้ รับความสะดวก รวดเร็วและมี ความปลอดภัย ในการคมนาคม	อบจ.จังหวัด ชุมพร ,กรม ส่งเสริมการ ปกครองส่วน ท้องถิ่น,หน่วย งานอื่นที่เกี่ยวข้อง

๑. ยุทธศาสตร์ที่ ๑ การพัฒนาäänโครงสร้างพื้นฐาน

๑.๑ แผนงานอุตสาหกรรมและการโยธา

ที่	โครงการ	วัตถุประสงค์	เป้าหมาย (ผลผลิตของ โครงการ)	งบประมาณ					ตัวชี้วัด (KPI)	ผลที่คาดว่าจะ ได้รับ	หน่วยงาน รับผิดชอบ หลัก
				๒๕๖๖ (บาท)	๒๕๖๗ (บาท)	๒๕๖๘ (บาท)	๒๕๖๙ (บาท)	๒๕๗๐ (บาท)			
๑๒	โครงการก่อสร้าง ถนนคสล. สาย ซอยไส่ข้าวลีบ หมู่ที่ ๑๕,๑๘	เพื่อให้ได้ถนนที่มี สภาพและได้มาตรฐาน สำหรับการใช้ คมนาคมติดต่อสื่อสาร และขนส่งทางการ เกษตร	ถนน คสล. กว้าง ๔ เมตร ยาว ๑,๕๐๐ เมตร ไหล่ทางข้างละ ๐.๐๐-๐.๕๐ เมตร (ตามรูปแบบและ รายการที่ อบต. นาพญากำหนด)				๔,๑๑๖,๐๐๐		ถนนมีคุณภาพ และมาตรฐาน	- ประชาชนได้ รับความสะดวก รวดเร็วและมี ความปลอดภัย ในการคมนาคม	อบจ.จังหวัด ชุมพร ,กรม ส่งเสริมการ ปกครองส่วน ท้องถิ่น,หน่วย งานอื่นที่เกี่ยวข้อง
๑๓	โครงการก่อสร้าง ถนนคสล.สาย ซอยไส่ข้าวลีบ - หนองปลา หมู่ที่ ๑๕,๑๘	เพื่อให้ได้ถนนที่ มีสภาพและได้ มาตรฐานสำหรับใช้ ในการคมนาคมติดต่อ สื่อสารและขนส่ง ทางการเกษตร	ถนน คสล. กว้าง ๔ เมตร ยาว ๒,๓๐๐ เมตร ไหล่ทางข้างละ ๐.๐๐-๐.๕๐ เมตร (ตามรูปแบบและ รายการที่ อบต. นาพญากำหนด)	๖,๓๑๑,๒๐๐					ถนนมีคุณภาพ และมาตรฐาน	- ประชาชนได้ รับความสะดวก รวดเร็วและมี ความปลอดภัย ในการคมนาคม	อบจ.จังหวัด ชุมพร ,กรม ส่งเสริมการ ปกครองส่วน ท้องถิ่น,หน่วย งานอื่นที่เกี่ยวข้อง

๑. ยุทธศาสตร์ที่ ๑ การพัฒนาด้านโครงสร้างพื้นฐาน

๑.๑ แผนงานอุตสาหกรรมและการโยธา

ที่	โครงการ	วัตถุประสงค์	เป้าหมาย (ผลผลิตของ โครงการ)	งบประมาณ					ตัวชี้วัด (KPI)	ผลที่คาดว่าจะ ได้รับ	หน่วยงาน รับผิดชอบ หลัก	
				๒๕๖๖ (บาท)	๒๕๖๗ (บาท)	๒๕๖๘ (บาท)	๒๕๖๙ (บาท)	๒๕๗๐ (บาท)				
๑๔	โครงการซ่อมสร้างถนนคสล. สายซอย อัมพวาาส - สุขสันติ หมู่ที่ ๑๕,๑๗	เพื่อให้ได้ถนนที่มีสภาพและได้มาตรฐานสำหรับใช้ในการคมนาคมติดต่อสื่อสารและขนส่งทางการเกษตร	ถนน คสล. กว้าง ๕ เมตร ยาว ๓,๓๐๐ เมตร ไหล่ทางข้างละ ๐.๑๐-๐.๕๐ เมตร (ตามรูปแบบและรายการที่ ๑๒๓. นาพญากำหนด)		๑๑,๒๘๖,๐๐๐					ถนนมีคุณภาพและมาตรฐาน	- ประชาชนได้รับความสะดวกรวดเร็วและมีความปลอดภัยในการคมนาคม	อบจ.จังหวัดชุมพร ,กรมส่งเสริมการปกครองส่วนท้องถิ่น,หน่วยงานอื่นที่เกี่ยวข้อง
๑๕	โครงการซ่อมสร้างถนนคสล. สายซอย อัมพวาาส หมู่ที่ ๑๕	เพื่อให้ได้ถนนที่มีสภาพและได้มาตรฐานสำหรับใช้ในการคมนาคมติดต่อสื่อสารและขนส่งทางการเกษตร	ถนน คสล. กว้าง ๕ เมตร ยาว ๓,๙๗๔ เมตร ไหล่ทางข้างละ ๐.๑๐-๐.๕๐ เมตร (ตามรูปแบบและรายการที่ ๑๒๓. นาพญากำหนด)	๑๓,๕๙๑,๐๘๐						ถนนมีคุณภาพและมาตรฐาน	- ประชาชนได้รับความสะดวกรวดเร็วและมีความปลอดภัยในการคมนาคม	อบจ.จังหวัดชุมพร ,กรมส่งเสริมการปกครองส่วนท้องถิ่น,หน่วยงานอื่นที่เกี่ยวข้อง

๑. ยุทธศาสตร์ที่ ๑ การพัฒนาด้านโครงสร้างพื้นฐาน

๑.๑ แผนงานอุตสาหกรรมและการโยธา

ที่	โครงการ	วัตถุประสงค์	เป้าหมาย (ผลผลิตของ โครงการ)	งบประมาณ					ตัวชี้วัด (KPI)	ผลที่คาดว่าจะ ได้รับ	หน่วยงาน รับผิดชอบ หลัก
				๒๕๖๖ (บาท)	๒๕๖๗ (บาท)	๒๕๖๘ (บาท)	๒๕๖๙ (บาท)	๒๕๗๐ (บาท)			
๑๖	โครงการก่อสร้างถนนคสล.สายชอยคอเขา ๒ (บ้านนายอนันต์) หมู่ที่ ๑๕	เพื่อให้ได้ถนนที่มีสภาพและได้มาตรฐานสำหรับใช้ในการคมนาคมติดต่อสื่อสารและขนส่งทางการเกษตร	ถนน คสล. กว้าง ๔ เมตร ยาว ๗๕๐ เมตร ไหล่ทางข้างละ ๐.๑๐-๐.๕๐ เมตร (ตามรูปแบบและรายการที่ อบต. นาพญากำหนด)	๒,๐๕๘,๐๐๐					ถนนมีคุณภาพและมาตรฐาน	- ประชาชนได้รับความสะดวก รวดเร็วและมีความปลอดภัยในการคมนาคม	อบจ.จังหวัดชุมพร ,กรมส่งเสริมการปกครองส่วนท้องถิ่น,หน่วยงานอื่นที่เกี่ยวข้อง
๑๗	โครงการก่อสร้างถนนคสล.สายชอยหนองปลา หมู่ที่ ๑๘	เพื่อให้ได้ถนนที่มีสภาพและได้มาตรฐานสำหรับใช้ในการคมนาคมติดต่อสื่อสารและขนส่งทางการเกษตร	ถนน ค.ส.ล. กว้าง ๔ เมตร ยาว ๒,๓๒๐ เมตร หนา ๐.๑๕ เมตร ไหล่ทางข้างละ ๐.๑๐-๐.๕๐ เมตร (ตามรูปแบบและรายการที่ อบต. นาพญากำหนด)	๖,๓๖๖,๐๘๐					ถนนมีคุณภาพและมาตรฐาน	- ประชาชนได้รับความสะดวก รวดเร็วและมีความปลอดภัยในการคมนาคม	อบจ.จังหวัดชุมพร ,กรมส่งเสริมการปกครองส่วนท้องถิ่น,หน่วยงานอื่นที่เกี่ยวข้อง

๑. ยุทธศาสตร์ที่ ๑ การพัฒนาด้านโครงสร้างพื้นฐาน

๑.๑ แผนงานอุตสาหกรรมและการโยธา

ที่	โครงการ	วัตถุประสงค์	เป้าหมาย (ผลผลิตของ โครงการ)	งบประมาณ					ตัวชี้วัด (KPI)	ผลที่คาดว่าจะ ได้รับ	หน่วยงาน รับผิดชอบ หลัก
				๒๕๖๖ (บาท)	๒๕๖๗ (บาท)	๒๕๖๘ (บาท)	๒๕๖๙ (บาท)	๒๕๗๐ (บาท)			
๑๘	โครงการก่อสร้างถนนคสล.สายชอยชัยมงคล หมู่ที่ ๑๘	เพื่อให้ได้ถนนที่มีสภาพและได้มาตรฐานสำหรับใช้ในการคมนาคมติดต่อสื่อสารและขนส่งทางการเกษตร	ถนน คสล. กว้าง ๔ เมตร ยาว ๑,๕๑๕ เมตร ไหล่ทางข้างละ ๐.๑๐-๐.๕๐ เมตร (ตามรูปแบบและรายการที่ อบต. นาพญากำหนด)			๑,๑๕๑,๔๐๐			ถนนมีคุณภาพและมาตรฐาน	- ประชาชนได้รับความสะดวก รวดเร็วและมีความปลอดภัย ในการคมนาคม	อบจ.จังหวัด ชุมพร ,กรมส่งเสริมการปกครองส่วนท้องถิ่น,หน่วยงานอื่นที่เกี่ยวข้อง
๑๙	โครงการก่อสร้างถนนคสล.สายชอยแสนสุข หมู่ที่ ๑๘	เพื่อให้ได้ถนนที่มีสภาพและได้มาตรฐานสำหรับใช้ในการคมนาคมติดต่อสื่อสารและขนส่งทางการเกษตร	ถนน คสล. กว้าง ๔ เมตร ยาว ๑,๑๘๘ เมตร ไหล่ทางข้างละ ๐.๑๐-๐.๕๐ เมตร (ตามรูปแบบและรายการที่ อบต. นาพญากำหนด)				๓,๒๕๙,๘๗๒		ถนนมีคุณภาพและมาตรฐาน	- ประชาชนได้รับความสะดวก รวดเร็วและมีความปลอดภัย ในการคมนาคม	อบจ.จังหวัด ชุมพร ,กรมส่งเสริมการปกครองส่วนท้องถิ่น,หน่วยงานอื่นที่เกี่ยวข้อง

๑. ยุทธศาสตร์ที่ ๑ การพัฒนาด้านโครงสร้างพื้นฐาน

๑.๑ แผนงานอุตสาหกรรมและการโยธา

ที่	โครงการ	วัตถุประสงค์	เป้าหมาย (ผลผลิตของ โครงการ)	งบประมาณ					ตัวชี้วัด (KPI)	ผลที่คาดว่าจะ ได้รับ	หน่วยงาน รับผิดชอบ หลัก
				๒๕๖๖ (บาท)	๒๕๖๗ (บาท)	๒๕๖๘ (บาท)	๒๕๖๙ (บาท)	๒๕๗๐ (บาท)			
๒๐	โครงการก่อสร้าง ถนน คสล.สาย ซอยสวนป่า หมู่ที่ ๑๗	เพื่อให้ได้ถนนที่มี สภาพและได้มาตรฐาน สำหรับการคมนาคมติดต่อสื่อสาร และขนส่งทางการ เกษตร	ถนน คสล. กว้าง ๔ เมตร ยาว ๑,๗๕๐ เมตร ไหล่ทางข้างละ ๐.๐๐-๐.๕๐ เมตร (ตามรูปแบบและ รายการที่ อบต. นาพญากำหนด)	๔,๘๐๒,๐๐๐					ถนนมีคุณภาพ และมาตรฐาน	- ประชาชนได้ รับความสะดวก รวดเร็วและมี ความปลอดภัย ในการคมนาคม	อบจ.จังหวัด ชุมพร ,กรม ส่งเสริมการ ปกครองส่วน ท้องถิ่น,หน่วย งานอื่นที่เกี่ยวข้อง
๒๑	โครงการก่อสร้าง ถนน คสล.สาย ซอยย่านยาว หมู่ที่ ๑๘,๑๕	เพื่อให้ได้ถนนที่มี สภาพและได้มาตรฐาน สำหรับการคมนาคมติดต่อสื่อสาร และขนส่งทางการ เกษตร	ถนน คสล. กว้าง ๔ เมตร ยาว ๒,๗๔๕ เมตร ไหล่ทางข้างละ ๐.๐๐-๐.๕๐ เมตร (ตามรูปแบบและ รายการที่ อบต. นาพญากำหนด)		๗,๕๓๒,๒๘๐				ถนนมีคุณภาพ และมาตรฐาน	- ประชาชนได้ รับความสะดวก รวดเร็วและมี ความปลอดภัย ในการคมนาคม	อบจ.จังหวัด ชุมพร ,กรม ส่งเสริมการ ปกครองส่วน ท้องถิ่น,หน่วย งานอื่นที่เกี่ยวข้อง

๑. ยุทธศาสตร์ที่ ๑ การพัฒนาด้านโครงสร้างพื้นฐาน

๑.๑ แผนงานอุตสาหกรรมและการโยธา

ที่	โครงการ	วัตถุประสงค์	เป้าหมาย (ผลผลิตของ โครงการ)	งบประมาณ					ตัวชี้วัด (KPI)	ผลที่คาดว่าจะ ได้รับ	หน่วยงาน รับผิดชอบ หลัก
				๒๕๖๖ (บาท)	๒๕๖๗ (บาท)	๒๕๖๘ (บาท)	๒๕๖๙ (บาท)	๒๕๗๐ (บาท)			
๒๒	โครงการก่อสร้าง ถนนคสล.สาย ซอยเขาติน ๓ หมู่ที่ ๑๙	เพื่อให้ได้ถนนที่ มีสภาพและได้ มาตรฐานสำ หรับใช้ในการ คมนาคมติดต่อ สื่อสารและขน ส่งทางการ เกษตร	ถนน คสล. กว้าง ๔ เมตร ยาว ๑,๖๗๐ เมตร ไหล่ทางข้างละ ๐.๐๐-๐.๕๐ เมตร (ตามรูปแบบและ รายการที่ อบต. นาพญากำหนด)					๔,๕๘๒,๔๘๐	ถนนมีคุณภาพ และมาตรฐาน	- ประชาชนได้ รับความสะดวก รวดเร็วและมี ความปลอดภัย ในการคมนาคม	อบจ.จังหวัด ชุมพร ,กรม ส่งเสริมการ ปกครองส่วน ท้องถิ่น,หน่วย งานอื่นที่เกี่ยวข้อง
๒๓	โครงการซ่อม สร้างถนนคสล. สายซอยเขาติน หมู่ที่ ๑๙	เพื่อให้ได้ถนนที่ มีสภาพและได้ มาตรฐานสำ หรับใช้ในการ คมนาคมติดต่อ สื่อสารและขน ส่งทางการ เกษตร	ถนน คสล. กว้าง ๕ เมตร ยาว ๒,๔๖๕ เมตร ไหล่ทางข้างละ ๐.๐๐-๐.๕๐ เมตร (ตามรูปแบบและ รายการที่ อบต. นาพญากำหนด)				๘,๔๓๐,๓๐๐		ถนนมีคุณภาพ และมาตรฐาน	- ประชาชนได้ รับความสะดวก รวดเร็วและมี ความปลอดภัย ในการคมนาคม	อบจ.จังหวัด ชุมพร ,กรม ส่งเสริมการ ปกครองส่วน ท้องถิ่น,หน่วย งานอื่นที่เกี่ยวข้อง

๑. ยุทธศาสตร์ที่ ๑ การพัฒนาฐานโครงสร้างพื้นฐาน

๑.๑ แผนงานอุตสาหกรรมและการโยธา

ที่	โครงการ	วัตถุประสงค์	เป้าหมาย (ผลผลิตของ โครงการ)	งบประมาณ					ตัวชี้วัด (KPI)	ผลที่คาดว่าจะ ได้รับ	หน่วยงาน รับผิดชอบ หลัก	
				๒๕๖๖ (บาท)	๒๕๖๗ (บาท)	๒๕๖๘ (บาท)	๒๕๖๙ (บาท)	๒๕๗๐ (บาท)				
๒๔	โครงการก่อสร้างสะพานคสล. สายชอยคลองราง ตำบลนาพญา หมู่ที่ ๑๔ เชื่อมต่อตำบลพ้อแดง	เพื่อให้ได้สะพานที่มีสภาพและได้มาตรฐานสำหรับใช้ในการคมนาคมติดต่อสื่อสารและขนส่งทางการเกษตร	ถนน คสล. กว้าง ๕ เมตร ยาว ๑๐ เมตร (ตามรูปแบบและรายการที่ อบต. นาพญากำหนด)		๗๒๕,๐๐๐					สะพานมีคุณภาพและมาตรฐาน	- ประชาชนได้รับความสะดวก รวดเร็วและมีความปลอดภัยในการคมนาคม	อบจ.จังหวัดชุมพร ,กรมส่งเสริมการปกครองส่วนท้องถิ่น,หน่วยงานอื่นที่เกี่ยวข้อง
๒๕	โครงการก่อสร้างสะพานคสล. สายชอยอัมพวาสามคลองบางมัน หมู่ที่ ๑๕	เพื่อให้ได้สะพานที่มีสภาพและได้มาตรฐานสำหรับใช้ในการคมนาคมติดต่อสื่อสารและขนส่งทางการเกษตร	ถนน คสล. กว้าง ๖ เมตร ยาว ๑๐ เมตร (ตามรูปแบบและรายการที่ อบต. นาพญากำหนด)			๘๗๐,๐๐๐				สะพานมีคุณภาพและมาตรฐาน	- ประชาชนได้รับความสะดวก รวดเร็วและมีความปลอดภัยในการคมนาคม	อบจ.จังหวัดชุมพร ,กรมส่งเสริมการปกครองส่วนท้องถิ่น,หน่วยงานอื่นที่เกี่ยวข้อง

๑. ยุทธศาสตร์ที่ ๑ การพัฒนาด้านโครงสร้างพื้นฐาน

๑.๑ แผนงานอุตสาหกรรมและการโยธา

ที่	โครงการ	วัตถุประสงค์	เป้าหมาย (ผลผลิตของ โครงการ)	งบประมาณ					ตัวชี้วัด (KPI)	ผลที่คาดว่าจะ ได้รับ	หน่วยงาน รับผิดชอบ หลัก
				๒๕๖๖ (บาท)	๒๕๖๗ (บาท)	๒๕๖๘ (บาท)	๒๕๖๙ (บาท)	๒๕๗๐ (บาท)			
๒๖	โครงการก่อสร้าง แนวกันคลื่นซัด ชายฝั่งทะเล หมู่ที่ ๑๕,๑๖	เพื่อป้องกันแนว คลื่นกัดเซาะชาย	ก่อสร้างแนวกัน ชายฝั่งทะเล ยาว ๓,๐๐๐ เมตร	๘,๐๐๐,๐๐๐					- ป้องกันการ กัดเซาะของน้ำ ทะเลได้ไม่น้อย กว่าร้อยละ ๘๐ ของปริมาณ ชายฝั่งทั้งหมด ที่ได้รับความ เสียหาย	- เป็นการป้อง กันการกัดเซาะ แนวกันดินที่ พังทลายและ ป้องกันน้ำทะเล ทะลักเข้าสู่ หมู่บ้าน	อบจ.จังหวัด ชุมพร ,กรม ส่งเสริมการ ปกครองส่วน ท้องถิ่น,หน่วย งานอื่นที่เกี่ยวข้อง
๒๗	โครงการก่อสร้าง แนวกันคลื่นซัด หมู่ที่ ๑๕,๑๖	เพื่อป้องกันแนว คลื่นกัดเซาะชาย	ก่อสร้างแนวกัน ชายฝั่งทะเล ยาว ๑,๐๐๐ เมตร	๕,๐๐๐,๐๐๐					- ป้องกันการ กัดเซาะของน้ำ ทะเลได้ไม่น้อย กว่าร้อยละ ๘๐ ของปริมาณ ชายฝั่งทั้งหมด ที่ได้รับความ เสียหาย	- เป็นการป้อง กันการกัดเซาะ แนวกันดินที่ พังทลายและ ป้องกันน้ำทะเล ทะลักเข้าสู่ หมู่บ้าน	อบจ.จังหวัด ชุมพร ,กรม ส่งเสริมการ ปกครองส่วน ท้องถิ่น,หน่วย งานอื่นที่เกี่ยวข้อง
รวม	๒๗ โครงการ	-	-	๕๕,๔๒๐,๕๐๐	๒๒,๕๖๑,๖๘๐	๑๔,๔๒๔,๒๘๐	๒๐,๕๘๐,๗๓๒	๒๓,๐๗๑,๕๕๒	-	-	-

ส่วนที่ ๔ การติดตามและประเมินผล

๔.๑ การติดตามและประเมินผลยุทธศาสตร์

ตามพระราชบัญญัติกำหนดแผนและขั้นตอนการกระจายอำนาจให้แก่องค์กรปกครองส่วนท้องถิ่น พ.ศ. ๒๕๔๒ ได้กำหนดให้องค์กรปกครองส่วนท้องถิ่น มีอำนาจและหน้าที่ในการจัดทำแผนพัฒนาท้องถิ่นของตนเอง โดยในการจัดทำแผนพัฒนาขององค์กรปกครองส่วนท้องถิ่นนั้น จะต้องดำเนินการตามระเบียบกระทรวงมหาดไทย ว่าด้วยการจัดทำแผนพัฒนาขององค์กรปกครองส่วนท้องถิ่น พ.ศ. ๒๕๔๘ และที่แก้ไขเพิ่มเติมถึง (ฉบับที่ ๓) พ.ศ. ๒๕๖๑ ทั้งนี้ แผนพัฒนาท้องถิ่นจะต้องสอดคล้องกับแผนพัฒนาจังหวัด ยุทธศาสตร์การพัฒนาขององค์กรปกครองส่วนท้องถิ่นในเขตจังหวัด แผนพัฒนาอำเภอ แผนพัฒนาตำบล แผนพัฒนาหมู่บ้านหรือแผนชุมชน อันมีลักษณะเป็นการกำหนดรายละเอียดแผนงาน ดังนั้น จึงต้องมีการกำหนดยุทธศาสตร์การพัฒนาขององค์กรปกครองส่วนท้องถิ่นในเขตจังหวัดขึ้น ตามกระบวนการพิจารณาจากประชาคมท้องถิ่นระดับจังหวัด ร่วมกับคณะกรรมการพัฒนาองค์การบริหารส่วนจังหวัด คณะกรรมการประสานแผนพัฒนาท้องถิ่นระดับจังหวัด ผู้แทนองค์กรปกครองส่วนท้องถิ่นในเขตจังหวัด ร่วมกันจัดทำ ทบทวน หรือเปลี่ยนแปลงยุทธศาสตร์การพัฒนาขององค์กรปกครองส่วนท้องถิ่นในเขตจังหวัด เพื่อให้การจัดทำแผนพัฒนาขององค์กรปกครองส่วนท้องถิ่นเกิดประสิทธิภาพ ประสิทธิผล โดยนำยุทธศาสตร์การพัฒนาขององค์กรปกครองส่วนท้องถิ่นในเขตจังหวัดไปใช้เป็นแนวทางในการจัดทำแผนพัฒนาท้องถิ่นของตนเองได้ต่อไป และเพื่อให้สามารถบูรณาการกับแผนพัฒนาจังหวัด แผนปฏิบัติราชการประจำปีของจังหวัดและตอบสนองความต้องการของประชาชนอันจะนำไปสู่การจัดทำงบประมาณ ที่มีประสิทธิภาพในท้องถิ่นได้อย่างแท้จริง เป็นเครื่องมือในการพัฒนาท้องถิ่นให้เข้มแข็ง เกิดประโยชน์สูงสุดต่อประชาชนในท้องถิ่น

ดังนั้น องค์การบริหารส่วนตำบลนาพญา จึงต้องกำหนดยุทธศาสตร์การพัฒนาขององค์กรปกครองส่วนท้องถิ่นให้สอดคล้องยุทธศาสตร์การพัฒนาขององค์กรปกครองส่วนท้องถิ่นในเขตจังหวัด เพื่อนำไปสู่การ บูรณาการร่วมกัน ให้เกิดความสอดคล้องกับแผนพัฒนาจังหวัด สามารถเชื่อมโยงไปสู่แผนพัฒนากลุ่มจังหวัด แผนพัฒนาภาค แผนพัฒนาเศรษฐกิจและสังคมแห่งชาติ ฉบับที่ ๑๒ แผนยุทธศาสตร์ชาติ ๒๐ ปี ไทยแลนด์ ๔.๐ และในการจัดทำแผนพัฒนาท้องถิ่น (พ.ศ. ๒๕๖๑ - ๒๕๖๕) จะต้องมีการติดตามและติดตามและประเมินผลยุทธศาสตร์เพื่อความสอดคล้องแผนพัฒนาท้องถิ่นขององค์กรปกครองส่วนท้องถิ่น ตามระเบียบกระทรวงมหาดไทย ว่าด้วยการจัดทำแผนขององค์กรปกครองส่วนท้องถิ่น พ.ศ. ๒๕๔๘ และที่แก้ไขเพิ่มเติมถึง (ฉบับที่ ๓) พ.ศ. ๒๕๖๑ โดยคณะกรรมการติดตามและประเมินผลแผนพัฒนาท้องถิ่น จะต้องดำเนินการให้แล้วเสร็จภายในหกสิบวัน นับแต่วันที่ประกาศใช้งบประมาณรายจ่ายรายละเอียดแนวทางการพิจารณาตามหนังสือกระทรวงมหาดไทย ด่วนที่สุด ที่ มท ๐๘๑๐.๓/ว ๒๙๓๑ ลงวันที่ ๑๕ พฤษภาคม ๒๕๖๒ เรื่อง ชักซ้อมแนวทางการทบทวนแผนพัฒนาท้องถิ่น (พ.ศ. ๒๕๖๑ - ๒๕๖๕) ขององค์กรปกครองส่วนท้องถิ่น ดังนี้

แนวทางการพิจารณาการติดตามและประเมินผลยุทธศาสตร์
เพื่อความสอดคล้องแผนพัฒนาท้องถิ่นขององค์กรปกครองส่วนท้องถิ่น

ประเด็นการพิจารณา	คะแนน
๑. ข้อมูลสภาพทั่วไปและข้อมูลพื้นฐานขององค์กรปกครองส่วนท้องถิ่น	๒๐
๒. การวิเคราะห์สถานการณ์และศักยภาพ	๒๐
๓. ยุทธศาสตร์ประกอบด้วย	๖๐
๓.๑ ยุทธศาสตร์ขององค์กรปกครองส่วนท้องถิ่น	(๑๐)
๓.๒ ยุทธศาสตร์ขององค์กรปกครองส่วนท้องถิ่นในเขตจังหวัด	(๑๐)
๓.๓ ยุทธศาสตร์จังหวัด	(๑๐)
๓.๔ วิสัยทัศน์	(๕)
๓.๕ กลยุทธ์	(๕)
๓.๖ เป้าประสงค์ของแต่ละประเด็นกลยุทธ์	(๕)
๓.๗ จุดยืนทางยุทธศาสตร์	(๕)
๓.๘ แผนงาน	(๕)
๓.๙ ความเชื่อมโยงของยุทธศาสตร์ในภาพรวม	(๕)
รวมคะแนน	๑๐๐

แนวทางเบื้องต้นในการให้คะแนนแนวทางการพิจารณาการติดตามและประเมินผลยุทธศาสตร์
เพื่อความสอดคล้องแผนพัฒนาท้องถิ่นขององค์กรปกครองส่วนท้องถิ่น

ประเด็นการพิจารณา	รายละเอียดหลักเกณฑ์	คะแนนเต็ม	คะแนนที่ได้
๑. ข้อมูลสภาพทั่วไปและข้อมูลพื้นฐานขององค์กรปกครองส่วนท้องถิ่น	ควรประกอบด้วยข้อมูลดังนี้ (๑) ข้อมูลเกี่ยวกับด้านกายภาพ เช่น ที่ตั้งของหมู่บ้าน/ชุมชน/ตำบล ลักษณะภูมิประเทศ ลักษณะภูมิอากาศ ลักษณะของที่ดิน ลักษณะของแหล่งน้ำ ลักษณะของป่าไม้ ฯลฯ ด้านการเมือง/การปกครอง เช่น เขต การปกครองการเลือกตั้ง ฯลฯ	๒๐ (๓)	
	(๒) ข้อมูลเกี่ยวกับด้านการเมือง/การปกครอง เช่น เขตการปกครอง การเลือกตั้ง ฯลฯ ประชากร เช่น ข้อมูลเกี่ยวกับจำนวนประชากร และ ช่วงอายุและจำนวนประชากร ฯลฯ	(๒)	
	(๓) ข้อมูลเกี่ยวกับสภาพทางสังคม เช่น การศึกษา สาธารณสุข อาชญากรรม ยาเสพติด การสังคมสงเคราะห์	(๒)	
	(๔) ข้อมูลเกี่ยวกับระบบบริหารพื้นฐาน เช่น การคมนาคมขนส่ง การ ไฟฟ้า การประปา โทรศัพท์ ฯลฯ	(๒)	
	(๕) ข้อมูลเกี่ยวกับระบบเศรษฐกิจ เช่น การเกษตร การประมง การ ประศูสัตว์ การบริการ การท่องเที่ยว อุตสาหกรรม การพาณิชย์/กลุ่ม อาชีพแรงงาน ฯลฯ	(๒)	
	(๖) ข้อมูลเกี่ยวกับศาสนา ประเพณี วัฒนธรรม เช่น การนับถือศาสนา ประเพณี และงานประจำปี ภูมิปัญญาท้องถิ่น ภาษาถิ่น สินค้าพื้นเมือง และของที่ระลึก ฯลฯ และอื่นๆ	(๒)	
	(๗) ข้อมูลเกี่ยวกับทรัพยากรธรรมชาติ เช่น น้ำ ป่าไม้ ภูเขา คุณภาพ ของทรัพยากรธรรมชาติ ฯลฯ	(๒)	
	(๘) การสำรวจและจัดเก็บข้อมูลเพื่อการจัดทำแผนพัฒนาท้องถิ่นหรือ การใช้ข้อมูล จปฐ.	(๒)	
	(๙) การประชุมประชาคมท้องถิ่น รูปแบบ วิธีการ และการดำเนินการ ประชุมประชาคมท้องถิ่นโดยใช้กระบวนการร่วมคิด ร่วมทำ ร่วม ตัดสินใจ ร่วมตรวจสอบ ร่วมรับประโยชน์ ร่วมแก้ไขปัญหา ปรีกษาหารือ แลกเปลี่ยนเรียนรู้ เพื่อแก้ไขปัญหาสำหรับการพัฒนา ท้องถิ่นตามอำนาจหน้าที่ขององค์กรปกครองส่วนท้องถิ่น	(๓)	

ประเด็นการพิจารณา	รายละเอียดหลักเกณฑ์	คะแนนเต็ม	คะแนนที่ได้
๓.๔ วิสัยทัศน์	วิสัยทัศน์ ซึ่งมีลักษณะแสดงสถานภาพที่องค์กรปกครองส่วนท้องถิ่นต้องการจะเป็นหรือบรรลุถึงอนาคตอย่างชัดเจน สอดคล้องกับโอกาสและศักยภาพที่เป็นลักษณะเฉพาะขององค์กรปกครองส่วนท้องถิ่นและสัมพันธ์กับโครงการพัฒนา	(๕)	
๓.๕ กลยุทธ์	แสดงให้เห็นช่องทาง วิธีการ ภารกิจหรือสิ่งที่จะต้องทำตามอำนาจหน้าที่ขององค์กรปกครองส่วนท้องถิ่นที่จะนำไปสู่การบรรลุวิสัยทัศน์ หรือแสดงให้เห็นถึงความชัดเจนในสิ่งที่จะดำเนินการให้บรรลุวิสัยทัศน์นั้น	(๕)	
๓.๖ เป้าประสงค์ของแต่ละประเด็นกลยุทธ์	เป้าประสงค์ของแต่ละประเด็นกลยุทธ์มีความสอดคล้องและสนับสนุนต่อกิจกรรมที่จะเกิดขึ้น มุ่งหมายสิ่งหนึ่งสิ่งใดที่ชัดเจน	(๕)	
๓.๗ จุดยืนทางยุทธศาสตร์ (Positioning)	ความมุ่งมั่นอันแน่วแน่ในการวางแผนพัฒนาท้องถิ่น เพื่อให้บรรลุวิสัยทัศน์ขององค์กรปกครองส่วนท้องถิ่น ซึ่งเกิดจากศักยภาพของพื้นที่จริง ที่จะนำไปสู่ผลสำเร็จทางยุทธศาสตร์	(๕)	
๓.๘ แผนงาน	แผนงานหรือจุดมุ่งหมายเพื่อการพัฒนาในอนาคต กำหนดจุดมุ่งหมายในเรื่องใดเรื่องหนึ่งหรือแผนงานที่เกิดจากเป้าประสงค์ ตัวชี้วัด ค่าเป้าหมาย กลยุทธ์ จุดยืนทางยุทธศาสตร์ขององค์กรปกครองส่วนท้องถิ่นที่มีความชัดเจน นำไปสู่การทำโครงการพัฒนาท้องถิ่นในแผนพัฒนาท้องถิ่น โดยระบุแผนงานและความเชื่อมโยงดังกล่าว	(๕)	
๓.๙ ความเชื่อมโยงของยุทธศาสตร์ในภาพรวม	ความเชื่อมโยงองค์รวมที่นำไปสู่การพัฒนาท้องถิ่นที่เกิดผลผลิต/โครงการจากแผนยุทธศาสตร์ชาติ ๒๐ ปี แผนพัฒนาเศรษฐกิจและสังคมแห่งชาติ ฉบับที่ ๑๒ Thailand ๔.๐ แผนพัฒนาภาค/แผนพัฒนากลุ่มจังหวัด /แผนพัฒนาจังหวัดยุทธศาสตร์การพัฒนาขององค์กรปกครองส่วนท้องถิ่นในเขตจังหวัด และยุทธศาสตร์ขององค์กรปกครองส่วนท้องถิ่น	(๕)	
รวมคะแนน		๑๐๐	

๔.๒ การติดตามและประเมินผลโครงการ

ในการจัดทำแผนพัฒนาท้องถิ่น (พ.ศ. ๒๕๖๑ - ๒๕๖๕) ขององค์กรปกครองส่วนท้องถิ่น จะต้องมีการติดตามและประเมินผลโครงการขององค์กรปกครองส่วนท้องถิ่นเพื่อความสอดคล้องแผนพัฒนาท้องถิ่น ตามระเบียบกระทรวงมหาดไทย ว่าด้วยการจัดทำแผนขององค์กรปกครองส่วนท้องถิ่น พ.ศ. ๒๕๔๘ และที่แก้ไขเพิ่มเติมถึง (ฉบับที่ ๓) พ.ศ. ๒๕๖๑ โดยคณะกรรมการติดตามและประเมินผลแผนพัฒนาท้องถิ่น จะต้องดำเนินการให้คะแนนตามเกณฑ์ที่กำหนดไว้ ซึ่งเป็นส่วนหนึ่งของการติดตามและประเมินผลแผนพัฒนา โดยดำเนินการให้แล้วเสร็จภายในหกสิบวัน นับแต่วันที่ประกาศใช้งบประมาณรายจ่าย รายละเอียดแนวทางการพิจารณาตามหนังสือกระทรวงมหาดไทย ด่วนที่สุด ที่ มท ๐๘๑๐.๓/ว ๒๙๓๑ ลงวันที่ ๑๕ พฤษภาคม ๒๕๖๒ เรื่อง ชักซ้อมแนวทางการทบทวนแผนพัฒนาท้องถิ่น (พ.ศ. ๒๕๖๑ - ๒๕๖๕) ขององค์กรปกครองส่วนท้องถิ่น ดังนี้

แนวทางการพิจารณาการติดตามและประเมินผลโครงการ เพื่อความสอดคล้องแผนพัฒนาท้องถิ่น (พ.ศ. ๒๕๖๑ - ๒๕๖๕) ขององค์กรปกครองส่วนท้องถิ่น

ประเด็นการพิจารณา	คะแนน
๑. การสรุปสถานการณ์การพิจารณา	๑๐
๒. การประเมินผลการนำแผนพัฒนาท้องถิ่นสี่ปีไปปฏิบัติในเชิงปริมาณ	๑๐
๓. การประเมินผลการนำแผนพัฒนาท้องถิ่นสี่ปีไปปฏิบัติในเชิงคุณภาพ	๑๐
๔. แผนงานและยุทธศาสตร์การพิจารณา	๑๐
๕. โครงการพัฒนา ประกอบด้วย	๖๐
๕.๑ ความชัดเจนของชื่อโครงการ	(๕)
๕.๒ กำหนดวัตถุประสงค์สอดคล้องกับโครงการ	(๕)
๕.๓ เป้าหมาย (ผลผลิตของโครงการ) มีความชัดเจนนำไปสู่การตั้งงบประมาณได้ถูกต้อง	(๕)
๕.๔ โครงการมีความสอดคล้องกับแผนยุทธศาสตร์ชาติ ๒๐ ปี	(๕)
๕.๕ เป้าหมาย (ผลผลิตของโครงการ) มีความสอดคล้องกับแผนพัฒนาเศรษฐกิจและสังคมแห่งชาติ	(๕)
๕.๖ โครงการมีความสอดคล้องกับ Thailand ๔.๐	(๕)
๕.๗ โครงการสอดคล้องกับยุทธศาสตร์จังหวัด	(๕)
๕.๘ โครงการแก้ไขปัญหาความยากจนหรือการเสริมสร้างให้ประเทศชาติมั่นคง มั่งคั่ง ยั่งยืน ภายใต้หลักประชารัฐ	(๕)
๕.๙ งบประมาณ มีความสอดคล้องกับเป้าหมาย (ผลผลิตของโครงการ)	(๕)
๕.๑๐ มีการประมาณการราคาถูกต้องตามหลักวิธีการงบประมาณ	(๕)
๕.๑๑ มีการกำหนดตัวชี้วัด (KPI) และสอดคล้องกับวัตถุประสงค์และผลคาดว่าจะได้รับ	(๕)
๕.๑๒ ผลที่คาดว่าจะได้รับ สอดคล้องกับวัตถุประสงค์	(๕)
รวมคะแนน	๑๐๐

แนวทางเบื้องต้นในการให้คะแนนแนวทางการพิจารณาการติดตามและประเมินผลโครงการ
เพื่อความสอดคล้องแผนพัฒนาท้องถิ่น (พ.ศ. ๒๕๖๑ - ๒๕๖๕) ขององค์กรปกครองส่วนท้องถิ่น

ประเด็น การพิจารณา	รายละเอียดหลักเกณฑ์	คะแนน เต็ม	คะแนน ที่ได้
๑. การสรุป สถานการณ์การ พัฒนา	เป็นการวิเคราะห์รอบการจัดทำยุทธศาสตร์ขององค์กรปกครอง ส่วนท้องถิ่น (ใช้การวิเคราะห์ SWOT Analysis/Demand (Demand Analysis)/Global Demand และ Trend ปัจจุบันและ สถานการณ์การเปลี่ยนแปลงที่มีผลต่อการพัฒนา อย่างน้อยต้อง ประกอบด้วยวิเคราะห์ศักยภาพด้านเศรษฐกิจ, ด้านสังคม, ด้าน ทรัพยากรธรรมชาติและสิ่งแวดล้อม)	๑๐	
๒. การประเมินผลการ นำแผนพัฒนาท้องถิ่น สี่ปีไปปฏิบัติในเชิง ปริมาณ	๑) การควบคุมที่มีตัวเลขต่างๆ เพื่อนำมาใช้วัดผลในเชิงปริมาณ เช่น การวัดจำนวนโครงการ กิจกรรม งานต่างๆ ก็คือผลผลิตนั่นเอง ว่าเป็นไปตามที่ตั้งเป้าหมายเอาไว้หรือไม่จำนวนที่ดำเนินการจริง ตามที่ได้กำหนดไว้เท่าไร จำนวนที่ไม่สามารถดำเนินการได้มีจำนวน เท่าไร สามารถอธิบายได้ตามหลักประสิทธิภาพ (Efficiency) ของ การพัฒนาท้องถิ่นตามอำนาจหน้าที่ที่ได้กำหนดไว้ ๒) วิเคราะห์ผลกระทบ/สิ่งที่กระทบ (Impact) โครงการที่ ดำเนินการในเชิงปริมาณ (Qualitative)	๑๐	
๓. การประเมินผลการ นำแผนพัฒนาท้องถิ่น สี่ปีไปปฏิบัติในเชิง คุณภาพ	๑) การประเมินประสิทธิผลของแผนพัฒนาในเชิงคุณภาพคือการ นำเอาเทคนิคๆ มาใช้เพื่อวัดค่าภารกิจ โครงการ กิจกรรม งานต่างๆ ที่ดำเนินการในพื้นที่นั้นๆ ตรงต่อความต้องการของประชาชน หรือไม่และเป็นไปตามอำนาจหน้าที่หรือไม่ ประชาชนพึงพอใจ หรือไม่ สิ่งของ วัสดุ ครุภัณฑ์ การดำเนินการต่างๆ มีสภาพหรือ ลักษณะถูกต้อง ครบถ้วน สามารถใช้การได้ตามวัตถุประสงค์ หรือไม่ ซึ่งเป็นไปตามหลักประสิทธิผล (Effectiveness) ผลการ ปฏิบัติราชการตามที่บรรลุวัตถุประสงค์ และเป้าหมายของ แผนปฏิบัติราชการตามที่ได้รับงบประมาณมาดำเนินการ รวมถึง สามารถเทียบเคียงกับส่วนราชการหรือหน่วยงาน ๒) วิเคราะห์ผลกระทบ/สิ่งที่กระทบ (Impact) โครงการที่ ดำเนินการในเชิงคุณภาพ (Qualitative)	๑๐	
๔. แผนงานและ ยุทธศาสตร์การพัฒนา	๑) วิเคราะห์แผนงาน งาน ที่เกิดจากด้านต่างๆ มีความสอดคล้อง กับยุทธศาสตร์ขององค์กรปกครองส่วนท้องถิ่นในมิติต่างๆ จน นำไปสู่การจัดทำโครงการพัฒนาท้องถิ่นโดยใช้ SWOT Analysis/Demand (Demand Analysis)/Global Demand/ Trend หรือหลักการบูรณาการ (Integration) กับองค์กรปกครอง ส่วนท้องถิ่นที่มีพื้นที่ติดต่อกัน ๒) วิเคราะห์แผนงาน งาน ที่เกิดจากด้านต่างๆ ที่สอดคล้องกับการ แก้ไขปัญหาความยากจน หลักปรัชชารัฐ	๑๐	

ประเด็น การพิจารณา	รายละเอียดหลักเกณฑ์	คะแนน เต็ม	คะแนน ที่ได้
๕.๖ โครงการมีความ สอดคล้อง	โครงการมีลักษณะหรือสอดคล้องกับการปรับเปลี่ยนโครงสร้างเศรษฐกิจ ไปสู่ Value-Based Economy หรือเศรษฐกิจที่ขับเคลื่อนด้วยนวัตกรรม ทำน้อย ได้มาก เช่น (๑) เปลี่ยนจากการผลิตสินค้า โภคภัณฑ์ไปสู่สินค้า เชิงนวัตกรรม (๒) เปลี่ยนจากการขับเคลื่อนประเทศด้วย ภาคอุตสาหกรรม ไปสู่การขับเคลื่อนด้วยเทคโนโลยี ความคิดสร้างสรรค์ และนวัตกรรม (๓) เปลี่ยนจากการเน้นภาคการผลิตสินค้าไปสู่การเน้น ภาคบริการมากขึ้น รวมถึงโครงการที่เติมเต็มด้วยวิทยาการ ความคิด สร้างสรรค์ นวัตกรรม วิทยาศาสตร์ เทคโนโลยี และการวิจัยและพัฒนา แล้วต่อยอดความได้เปรียบเชิงเปรียบเทียบ เช่น ด้านการเกษตร เทคโนโลยีชีวภาพ สาธารณสุข วัฒนธรรม ฯลฯ	(๕)	๕
๕.๗ โครงการ สอดคล้องกับ ยุทธศาสตร์จังหวัด	โครงการพัฒนาท้องถิ่นมีความสอดคล้องกับห้วงระยะเวลาของ แผนพัฒนาจังหวัดที่ได้กำเนิดขึ้น เพื่อขับเคลื่อนการพัฒนาท้องถิ่นเสมือน หนึ่งการขับเคลื่อนการพัฒนาจังหวัด ซึ่งไม่สามารถแยกส่วนใดส่วนหนึ่ง ออกจากกันได้ นอกจากนี้โครงการพัฒนาท้องถิ่นต้องเป็นโครงการ เชื่อมต่อหรือเดินทางไปด้วยกันกับยุทธศาสตร์จังหวัดที่ได้กำหนดขึ้นเป็น ปัจจุบัน	(๕)	๕
๕.๘ โครงการแก้ไข ปัญหาความยากจน หรือการเสริมสร้างให้ ประเทศชาติมั่นคง มั่งคั่ง ยั่งยืน ภายใต้ หลักปรัชญา	เป็นโครงการที่ดำเนินการภายใต้พื้นฐานความพอเพียงที่ประชาชน ดำเนินการเองหรือร่วมดำเนินการ เป็นโครงการต่อยอดและขยายได้ เป็น โครงการที่ประชาชนต้องการเพื่อให้เกิดความยั่งยืน ซึ่งมีลักษณะที่จะให้ ท้องถิ่นมีความมั่นคง มั่งคั่ง ยั่งยืน เป็นท้องถิ่นที่พัฒนาแล้วด้วยการ พัฒนาปรัชญาเศรษฐกิจพอเพียง	(๕)	๕
๕.๙ งบประมาณมี ความสอดคล้องกับ เป้าหมาย(ผลผลิต ของโครงการ)	งบประมาณโครงการพัฒนาจะต้องคำนึงถึงหลักสำคัญ ๕ ประการในการ จัดทำโครงการได้แก่ (๑) ความประหยัด (Economy) (๒) ความมี ประสิทธิภาพ (Efficiency) (๓) ความมีประสิทธิภาพ (Effectiveness) (๔) ความยุติธรรม (Equity) (๕) ความโปร่งใส (Transparency)	(๕)	๕
๕.๑๐ มีการประมาณ การราคาถูกต้องตาม หลักวิธีการ งบประมาณ	การประมาณราคาเพื่อการพัฒนาต้องให้สอดคล้องกับโครงการถูกต้อง ตามหลักวิชาการทางช่าง หลักของราคากลาง ราคากลางท้องถิ่น มีความ โปร่งใสในการกำหนดราคาและตรวจสอบในเชิงประจักษ์	(๕)	๕

ประเด็น การพิจารณา	รายละเอียดหลักเกณฑ์	คะแนน เต็ม	คะแนน ที่ได้
๕.๑๑ มีการกำหนด ตัวชี้วัด (KPI) และ สอดคล้องกับ วัตถุประสงค์และผลที่ คาดว่าจะได้รับ	มีการกำหนดตัวชี้วัดผลงาน (Key Performancy Indicator : KPI) ที่ สามารถวัดได้ (measurable) ใช้บอกประสิทธิผล (effectiveness) ใช้บอกประสิทธิภาพ (efficiency) ได้ เช่น การกำหนดความพึงพอใจ การกำหนดร้อยละ การกำหนดอันเกิดจากผลของวัตถุประสงค์ที่เกิดขึ้นที่สิ่งที่ได้รับ (การคาดการณ์ คาดว่าจะได้รับ)	(๕)	
๕.๑๒ ผลที่คาดว่าจะ ได้รับสอดคล้องกับ วัตถุประสงค์	ผลที่ได้รับเป็นสิ่งที่เกิดขึ้นได้จริงจากการดำเนินการตามโครงการพัฒนาซึ่งสอดคล้องกับวัตถุประสงค์ที่ตั้งไว้ การได้ผลหรือผลที่เกิดขึ้นจะต้องเท่ากับวัตถุประสงค์หรือมากกว่าวัตถุประสงค์ ซึ่งการเขียนวัตถุประสงค์ควรคำนึงถึง (๑) ความเป็นไปได้และมีความเฉพาะเจาะจง ในการดำเนินงานตามโครงการ (๒) วัดและประเมินผลดับของความสำเร็จได้ (๓) ระบุสิ่งที่ต้องการดำเนินงานอย่างชัดเจนและเฉพาะเจาะจงมากที่สุดและสามารถปฏิบัติได้ (๔) เป็นเหตุเป็นผล สอดคล้องกับความเป็นจริง (๕) ส่งผลต่อการงบประมาณเวลาได้	(๕)	
รวมคะแนน		๑๐๐	

๔.๓ สรุปผลการพัฒนาท้องถิ่น

๓.๑ การวัดผลในเชิงปริมาณและเชิงคุณภาพ

(๑) การวัดผลในเชิงปริมาณ

ตามที่องค์การบริหารส่วนตำบลได้ดำเนินการจัดทำแผนพัฒนาขึ้นมาเพื่อใช้เป็นเครื่องมือในการพัฒนาองค์การบริหารส่วนตำบลให้บรรลุเป้าหมายที่วางไว้ เกิดประสิทธิภาพประสิทธิผลสูงสุดในการแก้ไขปัญหาให้กับประชาชน ในการจัดทำแผนพัฒนานั้นจะต้องมีการติดตามและประเมินแผนพัฒนา ตามระเบียบกระทรวงมหาดไทย ว่าด้วยการจัดทำแผนขององค์กรปกครองส่วนท้องถิ่น พ.ศ. ๒๕๔๘ หมวด ๖ ข้อ ๒๙ และระเบียบกระทรวงมหาดไทย ว่าด้วยการจัดทำแผนขององค์กรปกครองส่วนท้องถิ่น (ฉบับที่ ๒) พ.ศ. ๒๕๕๙ ข้อ ๑๓ โดยคณะกรรมการติดตามและประเมินแผนพัฒนาเป็นผู้ดำเนินการติดตามและประเมินผลแผนพัฒนา ซึ่งคณะกรรมการจะต้องดำเนินการกำหนดแนวทาง วิธีการในการติดตามและประเมินผลแผนพัฒนา ดำเนินการติดตามและประเมินผลแผนพัฒนา รายงานผลและเสนอความเห็นซึ่งได้จากการติดตามและประเมินผลแผนพัฒนาต่อผู้บริหารท้องถิ่น เพื่อให้ผู้บริหารท้องถิ่นเสนอต่อสภาท้องถิ่น และคณะกรรมการพัฒนาท้องถิ่น พร้อมทั้งประกาศผลการติดตามและประเมินผลแผนพัฒนาให้ประชาชนในท้องถิ่นทราบในที่เปิดเผยภายในสิบห้าวันนับแต่วันรายงานผลและเสนอความเห็นดังกล่าวและต้องปิดประกาศไว้เป็นระยะเวลาไม่น้อยกว่าสามสิบวันโดยอย่างน้อยปีละสองครั้งภายในเดือนเมษายนและภายในเดือนตุลาคมของทุกปี

โดยเครื่องมือที่ใช้ในการติดตามและประเมินผลในเชิงปริมาณ มีดังนี้

แบบที่ ๑ การกำกับกับการจัดทำแผนยุทธศาสตร์ขององค์กรปกครองส่วนท้องถิ่น

แบบที่ ๒ แบบติดตามผลการดำเนินงานขององค์กรปกครองส่วนท้องถิ่น

แบบที่ ๓/๑ แบบประเมินผลการดำเนินงานตามแผนยุทธศาสตร์

แบบประเมินคุณภาพของแผนพัฒนา

(แจ้งตามหนังสือกระทรวงมหาดไทย ที่ มท ๐๘๑๐.๒/ว ๐๗๐๓ ลงวันที่ ๒ กุมภาพันธ์ ๒๕๕๘ เรื่อง แนวทางและหลักเกณฑ์การจัดทำและประสานแผนสามปีขององค์กรปกครองส่วนท้องถิ่น ข้อ ๗ การวัดคุณภาพของแผนพัฒนาท้องถิ่น ตามนัยหนังสือกระทรวงมหาดไทย ด่วนที่สุด ที่ มท ๐๘๑๐.๒/ว ๔๘๓๐ ลงวันที่ ๒๒ พฤศจิกายน ๒๕๕๖ ให้แล้วเสร็จภายใน ๑๕ วัน นับแต่วันประกาศใช้แผนพัฒนาท้องถิ่น)

การติดตามและประเมินผลด้วยระบบ e-plan (www.dla.go.th)

(๒) การวัดผลในเชิงคุณภาพ

การจัดผลเชิงคุณภาพ องค์การบริหารส่วนตำบลใช้การสำรวจความพึงพอใจในการวัดผลเชิงคุณภาพ โดยภาพรวม โดยได้มีการประเมินความพึงพอใจ ซึ่งการประเมินความพึงพอใจทำให้ทราบถึงผลเชิงคุณภาพในการดำเนินงานขององค์การบริหารส่วนตำบลในภาพรวม

โดยเครื่องมือที่ใช้ในการประเมินความพึงพอใจ มีดังนี้

แบบที่ ๓/๒ แบบประเมินความพึงพอใจต่อผลการดำเนินงานขององค์การบริหารส่วนตำบล

แบบที่ ๓/๓ แบบประเมินความพึงพอใจของประชาชนที่มีต่อการให้บริการ

๔.๔ ข้อเสนอแนะในการจัดทำแผนพัฒนาท้องถิ่น

๔.๔.๑ ผลกระทบนำไปสู่ออนาคต

การจัดทำแผนพัฒนาท้องถิ่นเพื่อให้สอดคล้องตามแนวทางของกรอบแผนพัฒนาจังหวัดชุมพร (พ.ศ. ๒๕๖๑-๒๕๖๔) และกรอบยุทธศาสตร์การพัฒนาขององค์กรปกครองส่วนท้องถิ่นในจังหวัดชุมพร (พ.ศ. ๒๕๕๘-๒๕๖๒) และการใช้ข้อมูลพื้นฐานอื่นๆ เข้ามามีส่วนร่วมในการจัดทำแผนพัฒนาท้องถิ่นนั้น จะต้องดำเนินการให้สอดคล้องกับกรอบแนวทางการพัฒนาของหน่วยงานดังกล่าวข้างต้น ตลอดจนองค์การบริหารส่วนตำบลจะต้องกำหนดประเด็นหลัก นโยบายของการพัฒนาของผู้บริหารท้องถิ่น และองค์ประกอบอื่นๆ ของหน่วยงานให้สอดคล้องกับแนวนโยบายของรัฐบาลและแผนพัฒนาเศรษฐกิจและสังคมแห่งชาติอีกทางหนึ่งด้วย สำหรับการจัดทำแผนพัฒนาท้องถิ่นที่ผ่านมีผลกระทบที่อาจทำให้แผนพัฒนาท้องถิ่นนั้นไม่มีประสิทธิภาพประสิทธิผลเท่าที่ควร ซึ่งอาจเป็นส่วนหนึ่งที่ทำให้ไม่สามารถบริหารจัดการให้เป็นไปตามวัตถุประสงค์ของงานหรือโครงการได้ อีกทั้งอาจไม่เชื่อมโยงกิจกรรมหรือโครงการนำไปบรรลุไว้ในข้อบัญญัติงบประมาณรายจ่ายประจำปีได้ อันจะทำให้ผู้บริหารท้องถิ่นไม่สามารถดำเนินโครงการหรือกิจกรรมได้และไม่สามารถตอบสนองความต้องการของประชาชนในท้องถิ่นได้อย่างมีประสิทธิภาพอีกทางหนึ่งด้วย ซึ่งส่วนหนึ่งมีองค์ประกอบดังต่อไปนี้

๑. การขาดข้อมูลที่เชื่อถือได้ ในการวางแผนจำเป็นต้องอาศัยข้อมูลต่าง ๆ เพื่อนำมาพิจารณากำหนดจุดมุ่งหมายและกิจกรรมต่าง ๆ ที่จะดำเนินงาน แต่ถ้าขณะที่มีการวางแผนนั้น กลุ่มทำงานได้ข้อมูลที่มาจากแหล่งที่เชื่อถือไม่ได้ จะทำให้การวางแผนนั้นเกิดการผิดพลาด ฉะนั้นข้อมูลนับว่าเป็นปัจจัยสำคัญในการกำหนดแผนงานเป็นอย่างยิ่งการวางแผนเป็นกระบวนการมองไปข้างหน้า ถ้าผู้บริหารมีแนวโน้มที่จะทำงานในเชิงรับมากกว่าเชิงรุก เขาจะไม่สามารถทำการวางแผนที่ดีได้เลย ฉะนั้นผู้วางแผนจะต้องเป็นบุคคลที่มีความคิดริเริ่มและเป็นคนที่มีความกระตือรือร้นจะจะสามารถมองหามาตรการประเมินและติดตาม แผนที่วางไว้ได้อย่างเหมาะสมและเข้าใจการดำเนินงานตามแผนอย่างถูกต้อง

๒. การวางแผนเป็นกระบวนการที่ต้องใช้เวลาและสิ้นเปลืองค่าใช้จ่าย การวางแผนอาจจะทำให้การปฏิบัติการบางกรณีล่าช้าไปได้ แต่ก็ก็เป็นความจริงว่าถ้าเราไม่ใช้เวลาในการวางแผนอย่างพอเพียงแล้ว แผนที่กำหนดขึ้นอาจจะจะเป็นแผนที่ใช้ไม่ได้ จึงกล่าวได้ว่า การวางแผนเกี่ยวข้องกับการใช้เวลาและค่าใช้จ่ายในการรวบรวมการวิเคราะห์ สารสนเทศ และการประเมินทางเลือกต่าง ๆ ดังนั้น ถ้าการจัดการไม่จัดงบประมาณค่าใช้จ่ายอย่างเพียงพอในการวางแผน ไม่ยอมใช้เวลาให้พอเพียงคิดเพียงว่าเสียเวลาสิ้นเปลืองแล้วผลของแผนที่จะออกมาดีนั้น ย่อมเป็นไปได้

๓. การดำเนินการภายในองค์การที่เข้มงวดเกินไปในเรื่องต่าง ๆ จะเป็นอุปสรรคในการนำความคิดริเริ่มและแนวความคิดใหม่ ๆ เข้ามาสู่องค์การ ฉะนั้นผู้วางแผนจำเป็นต้องมีการยืดหยุ่นการดำเนินการในบางกรณีบ้าง ซึ่งจะนำผลดีมาสู่องค์การ

๔. การต่อต้านการเปลี่ยนแปลงเป็นอีกปัจจัยหนึ่งที่เป็นข้อจำกัดในการวางแผนบางครั้งเหตุการณ์ต่าง ๆ ที่เกิดขึ้นในองค์การธุรกิจต่าง ๆ ทั่วโลกเป็นผลกระทบอย่างต่อเนื่องมาจากความผันผวนทางเศรษฐกิจสังคมและการเมือง ฉะนั้นผู้วางแผนไม่สามารถยอมรับเรื่องราวต่าง ๆ ที่อาจเกิดขึ้นได้ อาจจะนำไปสู่การต่อต้านจากกลุ่มคนงานและทัศนคติเช่นนี้จะส่งผลกระทบต่อกระบวนการวางแผนที่เกิดขึ้นขาดประสิทธิภาพ

๕. ประสิทธิภาพในการวางแผนอาจมีข้อจำกัดมาจากปัจจัยภายนอกที่ไม่สามารถควบคุมได้เพราะปัจจัยภายนอกบางอย่างยากแก่การทำนายและคาดการณ์ เช่น การเกิดสงคราม การควบคุมของรัฐบาล หรือภัยธรรมชาติต่าง ๆ ซึ่งสิ่งเหล่านี้ผู้วางแผนไม่สามารถควบคุมได้ก็อาจทำให้การดำเนินงานตามแผนประสบปัญหายุ่งยากได้หลักการพื้นฐานในการวางแผน

การวางแผนประกอบด้วยหลักการพื้นฐาน ๔ ประการด้วยกัน คือ

๑. การวางแผนจะต้องสนับสนุนเป้าหมายและวัตถุประสงค์ขององค์การ (Contribution to Purpose and Objectives) ในการวางแผน ผู้วางแผนจะต้องตระหนักถึงความสำคัญว่าเป้าหมายของแผนทุกแผนที่กำหนดขึ้นนั้นจะต้องเกื้อหนุนและอำนวยความสะดวกให้เป้าหมายและวัตถุประสงค์ขององค์การสัมฤทธิ์ผล หลักการนี้เกิดขึ้นจากธรรมชาติขององค์การธุรกิจต่าง ๆ ที่จัดตั้งขึ้นเพื่อให้วัตถุประสงค์ของกลุ่มบุคคลที่ร่วมกันในองค์การบรรลุตามเป้าหมายหรือประสบความสำเร็จได้ด้วยความร่วมมือร่วมใจของสมาชิกอย่างจริงจัง

๒. การวางแผนเป็นงานอันดับแรกของกระบวนการจัดการ (Primacy of Planning) ซึ่งขบวนการจัดการประกอบด้วย การวางแผน (Planning) การจัดองค์การ (Organizing) การบริหารงานบุคคล (Staffing) การสั่งการ (Leading) และการควบคุม (Controlling) การวางแผนเป็นงานเริ่มต้นก่อนขั้นตอนอื่น ทั้งนี้เพราะการวางแผนจะเป็นตัวสนับสนุนให้งานด้านอื่น ๆ ดำเนินไปด้วยความสอดคล้อง

๓. การวางแผนเป็นหน้าที่ของผู้บริหารทุกคน (Pervasiveness of Planning) การวางแผนเป็นงานของผู้บริหารทุกระดับที่จะต้องทำแล้วแต่ขอบเขตของอำนาจหน้าที่ที่แตกต่างกัน ทั้งนี้เพราะผู้บริหารในระดับที่ต่างกันต่างก็มีความรับผิดชอบควบคุมให้งานที่ตนกระทำอยู่ให้ประสบความสำเร็จให้แก่สมาชิกในองค์กร

๔. ประสิทธิภาพของแผนงาน (Efficiency of Plans) ในการวางแผนนั้นผู้วางแผนจะต้องคำนึงถึงประสิทธิภาพของการวางแผน ซึ่งสามารถพิจารณาจากการบรรลุวัตถุประสงค์ด้วยการลงทุนอย่างประหยัดคุ่มค่า เช่น การใช้เวลา เงิน เครื่องมือ แรงงาน และการบริหารที่ดีสร้างความพึงพอใจให้แก่สมาชิกในองค์การ หลักการพื้นฐาน ๔ ประการนี้นับว่ามีส่วนสำคัญในการปูพื้นฐานของความคิดในด้านการวางแผนให้้องค์การประสบความสำเร็จก้าวหน้า

สำหรับการจัดทำแผนพัฒนาท้องถิ่นในปีนี้ถือว่าเป็นปีแรกที่ต้องดำเนินการปรับปรุงให้เป็นไปตามแนวทางในการจัดทำแผนพัฒนาท้องถิ่น (พ.ศ. ๒๕๖๑-๒๕๖๕) สำหรับการจัดทำแผนพัฒนาท้องถิ่นสี่ปีของที่ผ่านมาพบว่า โดยส่วนใหญ่การออกรับฟังความคิดเห็นหรือการจัดทำเวทีประชาคมในภาพรวมของตำบลเพื่อรวบรวมข้อมูลนำมาจัดทำเป็นแผนพัฒนาท้องถิ่นนั้นประชาชนในพื้นที่จะให้ความสำคัญกับการจัดทำแผนพัฒนาท้องถิ่นเป็นส่วนมากสาเหตุหนึ่งพบว่ามี การให้ความรู้และความเข้าใจจากเจ้าหน้าที่ผู้รับผิดชอบขององค์การบริหารส่วนตำบล สำหรับในปีที่ผ่านมาองค์การบริหารส่วนตำบลได้มีการประสานงานกับผู้นำท้องถิ่นในการจัดทำแผนพัฒนาท้องถิ่น ทั้งนี้ เพื่อให้ผู้นำท้องถิ่นได้เข้ามามีส่วนร่วมในการจัดทำแผนพัฒนาท้องถิ่นให้มากขึ้น และมีการกระตุ้นจากผู้นำชุมชนในพื้นที่ไปยังประชาชนในพื้นที่ให้เห็นความสำคัญของการจัดทำแผนพัฒนาท้องถิ่น และประชาชนในพื้นที่ได้รับทราบข้อมูลว่าเมื่อมีการออกประชาคมหรือรับฟังความคิดเห็นของประชาชนแล้ว โครงการทุกโครงการจะนำไปบรรจุไว้ในแผนพัฒนาท้องถิ่นขององค์การบริหารส่วนตำบล ซึ่งหากไม่มีโครงการหรือกิจกรรมนั้นไม่สามารถดำเนินการได้ อีกทั้งในการรับฟังความคิดเห็นในการจัดทำเวทีประชาคม องค์การบริหารส่วนตำบลได้รายงานผลการดำเนินการในปีที่ผ่านมาและโครงการของหมู่บ้านบางโครงการที่ไม่อาจดำเนินการได้ทั้งนี้เนื่องจากมีข้อจำกัดในเรื่องของงบประมาณที่จะดำเนินการ ดังนั้น ข้อสรุปที่ได้จากการจัดทำแผนพัฒนาท้องถิ่นขององค์การบริหารส่วนตำบลนั้น พบว่า โครงการหรือกิจกรรมนั้นมีมากเกินไปไม่สอดคล้องกับการจัดทำข้อบัญญัติงบประมาณรายจ่ายประจำปี ทั้งนี้ มีข้อจำกัดในเรื่องของวงเงินที่จะดำเนินการ เพราะส่วนหนึ่งของงบประมาณจะนำไปใช้ในการบริหารราชการในเรื่องอื่นๆ ด้วย เช่น รายจ่ายประจำ รายจ่ายในการดำเนินการและรายจ่ายเพื่อการพัฒนา ดังนั้น เจ้าหน้าที่ผู้รับผิดชอบในการจัดทำแผนพัฒนาท้องถิ่นต้องร่วมกันวิเคราะห์ข้อมูลที่ได้จากการออกประชาคมหรือรับฟังความคิดเห็นของประชาชนว่าโครงการนั้นสอดคล้องตามแนวทางการพัฒนาท้องถิ่นขององค์การบริหารส่วนตำบล นั้นหรือไม่ ประชาชนได้รับผลประโยชน์อะไรบ้างจากโครงการนั้น รวมถึงวงเงิน

งบประมาณที่จะดำเนินการว่าจะสามารถดำเนินการได้หรือไม่ เกินศักยภาพขององค์การบริหารส่วนตำบลหรือไม่ และหากโครงการนั้นมีความจำเป็นจะต้องดำเนินการยังมีหน่วยงานอื่นที่ทางองค์การบริหารส่วนตำบลจะเสนอโครงการไปบรรจุไว้ในแผนพัฒนาท้องถิ่นขององค์การบริหารส่วนจังหวัดได้หรือไม่ สอดคล้องตามอำนาจหน้าที่ขององค์การบริหารส่วนจังหวัด และเป็นไปตามพระราชบัญญัติองค์การบริหารส่วนจังหวัด เหล่านี้คือข้อจำกัดในการจัดทำแผนพัฒนาท้องถิ่นขององค์การบริหารส่วนตำบลที่เจ้าหน้าที่ผู้รับผิดชอบนำมาผลกระทบเหล่านี้มาวิเคราะห์เพื่อนำไปสู่การจัดทำแผนพัฒนาท้องถิ่นได้เป็นอย่างดี

๔.๔.๒ ข้อสังเกต ข้อเสนอแนะ ผลจากการพัฒนา

จากผลการดำเนินงานในการจัดทำแผนพัฒนาท้องถิ่น และได้วิเคราะห์ผลการพัฒนาในการจัดทำแผนพัฒนานั้น มีข้อสรุปที่ได้จากผลกระทบขององค์ประกอบต่างๆ ในการจัดทำแผนพัฒนาท้องถิ่นแล้ว ซึ่งสรุปว่าการจัดทำแผนพัฒนาท้องถิ่นนั้น มีประโยชน์ต่อองค์การบริหารส่วนตำบลเนื่องจากแผนพัฒนาท้องถิ่นจะเป็นเครื่องมือที่จะช่วยให้องค์การบริหารส่วนตำบล ได้พิจารณาแก้ไขปัญหาต่างๆ อย่างรอบคอบและให้เห็นถึงความเชื่อมโยงระหว่างแนวทางการดำเนินงานต่าง ๆ ที่อาจมีความเชื่อมโยงและส่งผลทั้งในเชิงสนับสนุน และเป็นอุปสรรคต่อกัน เพื่อให้องค์การบริหารส่วนตำบล นำมาตัดสินใจในการกำหนดแนวทางการดำเนินงานและใช้ทรัพยากรการบริหารขององค์การบริหารส่วนตำบล ให้มีประสิทธิภาพและเพื่อให้เกิดประโยชน์สาธารณะสูงสุด และประชาชนได้รับประโยชน์อย่างทั่วถึง โดยใช้ทรัพยากรทางการบริการอย่างเต็มที่ โดยเจ้าหน้าที่ผู้รับผิดชอบมีข้อเสนอแนะและแนวทางในการปรับปรุงการจัดทำแผนพัฒนาท้องถิ่น เพื่อให้ได้ข้อมูลที่มีความครบถ้วนและถูกต้องนำมาจัดทำแผนพัฒนาท้องถิ่นแล้ว มีดังนี้

- ๑) การกำหนดประเด็นปัญหาที่มาจากประชาชนผู้รับบริการและมีการพิจารณาจัดลำดับความสำคัญ
- ๒) การรับฟังความคิดเห็น เป็นตัวชี้ถึงระบบเปิดกว้างในการรับฟังความคิดเห็นและข้อเสนอแนะของประชาชนผู้รับบริการ
- ๓) มาตรการเชิงยุทธศาสตร์ในการแก้ปัญหา เป็นตัวชี้วัดถึงความพร้อมในการแก้ปัญหาให้กับประชาชนผู้รับบริการที่มีทั้งมาตรการระยะสั้นและระยะยาวรวมทั้งเปิดกว้างให้สาธารณชนได้รับทราบและมีส่วนร่วมในการตรวจสอบ
- ๔) ความรวดเร็วในการแก้ปัญหา เป็นตัวชี้วัดการตอบสนองในการแก้ไขปัญหา การให้ความสำคัญและการกำหนดมาตรการแก้ไขปัญหาด้วยความรวดเร็ว มีประสิทธิภาพ ไม่ละเลยเพิกเฉยต่อปัญหาจากมาตรการที่ผู้บริหารโครงการนำมาใช้ตลอดช่วงระยะเวลาของการดำเนินโครงการ และความสอดคล้องกับปัญหาหลัก
- ๕) ความต้องการหรือข้อเรียกร้องของประชากรกลุ่มเป้าหมาย เป็นตัวชี้วัดถึงความต้องการของผู้รับบริการในการแก้ไขปัญหาที่ประสบอยู่ อาทิ คำร้องเรียน ข้อร้องทุกข์ ให้แก้ไขปัญหาเพื่อสนองตอบประชากรกลุ่มเป้าหมายตามโครงการที่ไม่ได้รับผลประโยชน์จากการดำเนินโครงการ หรือได้รับความเสียหายจากการดำเนินโครงการซึ่งจะเป็นตัวชี้วัดความสอดคล้องในการดำเนินโครงการและสนองตอบต่อความต้องการของประชากรเป้าหมาย

